



PREFEITURA MUNICIPAL DE BELÉM
SECRETARIA MUNICIPAL DE COORDENAÇÃO
GERAL DO PLANEJAMENTO E GESTÃO

ANUÁRIO

ESTATÍSTICO DO

MUNICÍPIO

DE BELÉM



PREFEITURA MUNICIPAL DE BELÉM

**SECRETARIA MUNICIPAL DE COORDENAÇÃO
GERAL DO PLANEJAMENTO E GESTÃO - SEGEP**

ANUÁRIO ESTATÍSTICO DO MUNICÍPIO DE BELÉM 2010

**BELÉM - PARÁ
2011**

SECRETARIA MUNICIPAL DE COORDENAÇÃO GERAL DO PLANEJAMENTO E GESTÃO - SEGEP

Av. Governador José Malcher, 2110 – São Brás - CEP 66.060-230 – Belém – Pará
Tels. (91) 3202-9900 – Fax. (91) 3202-9903 E-mail: segep_gabs@cinbesa.com.br

Prefeito Municipal de Belém **Duciomar Gomes da Costa**

Vice - Prefeito Municipal de Belém **Anivaldo Vale**

*Secretário Municipal de Coordenação Geral do
Planejamento e Gestão* **Edilson Ramos Pereira**
Diretor Geral - SEGEP **Herbert Georges de Almeida**
Coordenação Departamento de Desenvolvimento Municipal –
DEDM
Bernard Stilianidi Filho

Técnicas Responsáveis Divisão de Pesquisa e Informação – DPI/DEDM
Lúcia Maria Araújo de Mendonça
Regina Aguiar Fagundes
Oscarina Pereira Muniz

Diagramação Divisão de Pesquisa e Informação - DPI/DEDM

Revisão Divisão de Pesquisa e Informação - DPI/DEDM

Capa **Márcia Regina Ferreira da Costa**

ANUÁRIO ESTATÍSTICO DO MUNICÍPIO DE BELÉM, v. 15, 2010 – Belém:
Secretaria Municipal de Coordenação Geral
do Planejamento e Gestão, 2011.

p. 440

1. Estatística – Anuário – Belém

C.D.U. 311.314 (811.5) (058)

APRESENTAÇÃO

A Secretaria Municipal de Coordenação Geral do Planejamento e Gestão da Prefeitura Municipal de Belém tem a satisfação de apresentar a 15ª edição do **Anuário Estatístico do Município de Belém**.

O Anuário com a mesma estrutura do ano anterior contém informações detalhadas sobre o município de Belém, que hoje conta com 1 437,600 habitantes (IBGE, 2009), por estimativa, distribuídos em oito distritos administrativos, que englobam 71 bairros e 39 ilhas.

O **Anuário Estatístico do Município de Belém** - também disponível no endereço eletrônico da Prefeitura Municipal de Belém (www.belem.pa.gov.br) - tem se constituído em importante fonte de divulgação, graças ao continuado empenho dos técnicos que o preparam e a participação de diversos órgãos do setor público, da iniciativa privada e da sociedade civil organizada.

Almejamos que as informações aqui contidas possam auxiliar aos gestores públicos na formulação e execução de políticas públicas voltadas para o atendimento das necessidades básicas da população, como também sejam apropriadas pela sociedade em geral como fonte de conhecimento da realidade de nosso município.

Edilson Ramos Pereira

Secretário Municipal de Coordenação Geral do Planejamento e Gestão

INTRODUÇÃO

O Anuário Estatístico do Município de Belém é uma publicação abrangente que cobre um largo espectro de informações estatísticas, compreendendo os eixos de inclusão social, economia, infra-estrutura e gestão municipal, além da caracterização do território e demografia.

As informações estatísticas contidas no Anuário refletem as mudanças significativas pelo qual passou a economia e outros setores chaves do município na última década.

A despeito de algumas limitações, particularmente com respeito à disponibilidade de informações mais atualizadas, a qual independe de nossa vontade, acreditamos que o Anuário seja uma ferramenta indispensável aos estudiosos das questões sócio-urbanas e aos cidadãos interessados em conhecer mais profundamente o seu município.

O Anuário está dividido em quatro capítulos. O primeiro contém a caracterização do território com a localização geográfica, a área, os limites, a divisão político-administrativa, o meio-ambiente e os recursos naturais. O segundo contempla, além de questões demográficas, estatísticas sociais e ambientais, como habitação, meio ambiente e urbanismo, saneamento, saúde, justiça e assistência social. O terceiro e o quarto capítulos abrangem temas relativos à infra-estrutura (comunicações, transporte e energia) e à economia (indústria, comércio, turismo e aspectos financeiros).

Os dados do Anuário foram coletados em órgãos da própria prefeitura municipal, em instituições dos governos Federal e Estadual, concessionárias de serviços públicos, empresas financeiras e entidades representativas dos setores produtivos, assim como em organizações não-governamentais. Expressamos a todos, os nossos sinceros agradecimentos pelas informações gentilmente repassadas.

Bernard Stilianidi Filho
Coordenador do Anuário
Departamento do Desenvolvimento Municipal

SUMÁRIO GERAL

CAPÍTULO 01 CARACTERIZAÇÃO DO TERRITÓRIO	41
1-1 LOCALIZAÇÃO GEOGRÁFICA	45
1-2 ÁREA E LIMITES	46
1-3 DIVISÃO POLÍTICO-ADMINISTRATIVA	48
1-4 MEIO AMBIENTE E RECURSOS NATURAIS	55
CAPÍTULO 02 CARACTERÍSTICAS DEMOGRÁFICAS E SÓCIO-ECONÔMICAS DA POPULAÇÃO	57
2-1 DEMOGRAFIA	59
População	61
Estatísticas do Registro Civil	76
Indicadores Demográficos	80
Famílias	84
Cor e Raça	85
População Idosa	86
Fecundidade	87
2-2 HABITAÇÃO	89
Domicílios	91
2-3 URBANISMO	103
Licenciamento e Controle de Imóveis	105
Áreas Verdes e de Lazer	107
Cemitérios	108
2-4 OCUPAÇÃO E EMPREGO	111
Rendimento	113
Ocupação, Emprego e Desemprego	121
Servidor Público	156
Ocupação em Feiras e Mercados	157
2-5 SANEAMENTO	167
Abastecimento de Água	169
Esgoto Sanitário	175
Lixo	177
Sistema de Drenagem (Manutenção)	179
Coleta de Lixo (Resíduos Sólidos)	180
2-6 EDUCAÇÃO	183
Características de Instrução da População	185
Estabelecimentos de Ensino	200
Matrícula	201
Funções Docentes no Ensino	207
Movimento e Rendimento Escolar	208
Educação Especial	210
Universidades	215

2-7 SAÚDE	227
Aspectos Financeiros	229
Equipamentos de Saúde	232
Situação Epidemiológica	233
Atendimentos e Vacinação.....	236
Saúde da Criança e do Adolescente.....	239
Urgência e Emergência	241
Doenças Tropicais.....	250
Neoplasia	255
Hemoterapia e Hematologia.....	258
Maternidade	262
Doenças Neurológicas	266
2-8 PREVIDÊNCIA SOCIAL.....	269
Pensões e Aposentadorias	271
2-9 ASSISTÊNCIA SOCIAL	273
Assistência Social	275
2-10 CULTURA, ESPORTE E LAZER	285
Estabelecimentos Culturais e Bibliotecas	287
Atividades Culturais	289
Esporte lazer	291
2-11 JUSTIÇA.....	293
Ações e Processos Judiciais	295
Movimento Eleitoral e Eleitores.....	301
Atendimento ao Consumidor.....	301
2-12 SEGURANÇA PÚBLICA.....	305
Registro de Ocorrências Policiais, Crimes e Contravenções.....	307
Segurança, Prevenção e Repressão	317
Ações contra Incêndio.....	318
Acidentes de Trânsito	323
Exames Médico-Legais	328
Violência contra a Integridade da Mulher.....	329
Segurança Municipal.....	331
CAPÍTULO 03 ASPECTOS DAS ATIVIDADES INDÚSTRIA, COMERCIO E SERVIÇOS.....	335
3-1 INDÚSTRIA E COMÉRCIO	337
Estabelecimentos Comerciais	339
Produção e Comercialização	347
3-2 ENERGIA.....	381
Energia Elétrica	383
3-3 COMUNICAÇÕES	385
Telecomunicações	387
Correios e Telégrafos.....	389

3-4 TRANSPORTES	391
Transporte Rodoviário.....	393
Transporte Fluvial.....	402
Transporte Aéreo	412
Licenciamento de Veículo	417
3-5 TURISMO	419
Indicadores Turísticos	221
Hotelarias	421
CAPÍTULO 04 ASPECTOS FINANCEIROS	423
4-1 INSTITUIÇÕES FINANCEIRAS E DEMONSTRATIVOS FISCAIS E FINANCEIROS	425
Arrecadação de Tributos.....	427
Imposto de Renda e IPTU.....	435
RELAÇÃO DAS FONTES	437

CONVENÇÕES	
-	Dado numérico igual a zero;
...	Dado numérico não disponível;
0;0,0;0,00	Dado numérico igual a zero resultante de arredondamento de um dado numérico originalmente positivo.

SUMÁRIO DE TABELAS

CAPÍTULO 01 CARACTERIZAÇÃO DO TERRITÓRIO , 41

Localização Geográfica, 47

Tabela 1.1 - Localização geográfica, altitude da sede e limites, do Município de Belém – 2007, **45**

Tabela 1.2 - Distância em linha reta de Belém às outras capitais brasileiras – 2007, **45**

Tabela 1.3 - Distância em linha reta, do centro de Belém às ilhas, pertencentes a jurisdição administrativa Municipal de Belém – 2007, **45**

Área e Limites, 46

Tabela 1.4 - Área terrestre, segundo as ilhas existentes (cartografia), do Município de Belém – 2000, **46**

Tabela 1.5 – Área urbana, segundo os bairros, no Município de Belém – 2000, **47**

Tabela 1.5 – Área urbana, segundo o Distrito Administrativo, no Município de Belém – 2000, **48**

Divisão Político-Administrativa, 48

Tabela 1.6 - Distritos Administrativos do Município de Belém – 1996, **48**

Tabela 1.7 - Divisão político-administrativa, por discriminação, segundo o Distrito Administrativo, no Município de Belém – 1996, **49**

Mapa da Divisão Político-Administrativa, 51-54

Meio Ambiente e Recursos Naturais, 55

Tabela 1.8 - Principais observações meteorológicas do Município de Belém – 2008-2009, **56**

CAPÍTULO 02 CARACTERÍSTICAS DEMOGRÁFICAS E SÓCIO-ECONÔMICAS DA POPULAÇÃO, 57

2-1 DEMOGRAFIA, 59

População, 61

Tabela 2.1 - População residente do Município de Belém – 1980 / 1991 / 1996 - 2009, **61**

Tabela 2.2 - População, área e densidade demográfica do Município de Belém – 1980 / 1991 / 1996 -2009, **61**

Tabela 2.3 - Habitante por Unidades Domiciliares, no Município de Belém – 1996 / 2000 / 2008, **62**

Tabela 2.4 - População por sexo, do Município de Belém – 1980 /1991/1996 – 2009, **62**

Tabela 2.5 - População residente por sexo e situação do domicílio, segundo Distrito Administrativo e bairro, no Município de Belém – 2000, **63-64**

Tabela 2.6 - População residente, por grupos de idade, segundo os Distritos Administrativos e bairros, no Município de Belém – 2000, **65-66**

Tabela 2.7 - População residente, por grupos de idade, segundo os Distritos Administrativos e bairros, no Município de Belém – 2000, **67-68**

Tabela 2.8 - População residente, por grupos de idade, segundo os Distritos Administrativos e bairros, no Município de Belém – 2000, **69-70**

Tabela 2.9 - População residente, por grupos de idade, segundo os Distritos Administrativos e bairros, no Município de Belém – 2000, **71-72**

Tabela 2.10 - População residente, por grupos de idade, segundo a situação do domicílio, na Região Metropolitana de Belém – 2009, **73**

Tabela 2.11 - População residente, por sexo, segundo a faixa etária, na Região Metropolitana de Belém – 2008-2009, **73**

Tabela 2.12 - Pessoas de 10 ou mais de idade, por naturalidade em relação ao município e a unidade da federação, condição de atividade na semana de referência e os grupos de idade, na Região Metropolitana de Belém – 2009, **74**

Tabela 2.13 - População residente, por naturalidade, em relação ao município e a unidade da federação, sexo e grupo de idade, na Região Metropolitana de Belém – 2009, **75**

Estatísticas do Registro Civil, 76

Tabela 2.14 - Nascidos vivos e óbitos ocorridos, segundo ano de nascimento e ano do óbito, no Município de Belém – 2000-2009, **76**

Tabela 2.15 - Óbitos e nascidos vivos, por local de ocorrência, segundo o ano de nascimento e ano do óbito, no Município de Belém – 2003-2009, **76**

Tabela 2.16 - Óbitos em menores de 1 ano por ocorrência, segundo morbidade e o ano, no Município de Belém – 2001-2007, **77**

Tabela 2.17 - Demonstrativo de causas de óbitos, segundo grupo, no Município de Belém – 2000-2005, **77**

Tabela 2.18 - Demonstrativo anual das separações judiciais e divórcios concedidos em 1ª instância e número de filhos dos casais envolvidos, no Município de Belém – 2005-2009, **78**

Tabela 2.19 - Casamentos por registro, estado civil do homem e da mulher e grupo de idade, no Município de Belém – 2005-2009, **79**

Indicadores Demográficos, 80

Tabela 2.20 - Taxa média geométrica de incremento anual da população, no Município de Belém – 1940/2008, **80**

Tabela 2.21 - Indicadores demográficos, no Município de Belém-1991/1996/2000/2007/2008, **80**

Tabela 2.22 - Participação percentual da população residente, segundo a faixa etária, por situação domiciliar, no Município de Belém - 2000, **81**

Tabela 2.23 - Razão de sexo da população residente, segundo Distrito Administrativo e Bairro, no Município de Belém – 2000, **82**

Tabela 2.24 - Razão de dependência da população residente, segundo Distrito Administrativo e Bairro, no Município de Belém – 2000, **83**

Família, 84

Tabela 2.25 - Famílias e pessoas residentes em domicílios particulares, por condição na família e grupo de idade e sexo da pessoa de referência da família, com algumas características, na Região Metropolitana de Belém – 2009, **84**

Cor e Raça, 85

Tabela 2.26 - População residente por sexo, segundo a cor ou raça, na Região Metropolitana de Belém – 2009, **85**

População Idosa, 86

Tabela 2.27 - Índice de envelhecimento da população, segundo situação do domicílio, Distrito Administrativo e Bairro, no Município de Belém – 2000, **86**

Tabela 2.28 - Distribuição da população residente de 60 anos ou mais de idade, por situação de domicílio, segundo grupo de idade, no Município de Belém – 2000, **87**

Fecundidade, 87

Tabela 2.29 - Mulheres de 15 anos ou mais de idade, total e que tiveram filhos, nascidos vivos e nascidos mortos, segundo os grupos de idade das mulheres, na Região Metropolitana de Belém – 2009, **87**

Tabela 2.30 - Mulheres de 15 anos ou mais de idade, total e que tiveram filhos nascidos vivos, por número de filhos tidos nascidos vivos, segundo os grupos de idade, na Região Metropolitana de Belém – 2009, **88**

2-2 HABITAÇÃO, 89

Domicílios, 91

Tabela 2.31 - Domicílios particulares permanentes, moradores em domicílios particulares permanentes e média de moradores por domicílio particular permanente, por situação do domicílio, segundo os Distritos Administrativos e os Bairros, no Município de Belém – 2000, **91-92**

Tabela 2.32 - Domicílios particulares permanentes, por condição de ocupação do domicílio, segundo os Distritos Administrativos e os Bairros, no Município de Belém – 2000, **93-94**

Tabela 2.33 - Domicílios particulares e valor do rendimento médio mensal domiciliar, segundo as classes de rendimento mensal domiciliar, na Região Metropolitana de Belém – 2009, **95**

Tabela 2.34 - Domicílios particulares permanentes e moradores em domicílios particulares permanentes, por classe de rendimento mensal domiciliar, segundo a existência de microcomputador, acesso à internet e o tipo de telefone, na Região Metropolitana de Belém – 2009, **95**

Tabela 2.35 - Domicílios particulares permanentes e moradores em domicílios particulares permanentes, por tipo de domicílio, condição de ocupação e o material das paredes e da cobertura, na Região Metropolitana de Belém – 2009, **96**

Tabela 2.36 - Domicílios particulares permanentes, por classes de rendimento mensal domiciliar, segundo alguns bens duráveis existentes no domicílio, na Região Metropolitana de Belém – 2009, **97**

Tabela 2.37 - Moradores em domicílios particulares permanentes, por classes de rendimento mensal domiciliar, segundo alguns bens duráveis existentes no domicílio, na Região Metropolitana de Belém – 2009, **98**

Tabela 2.38 - Domicílios particulares permanentes, por classe de rendimento mensal domiciliar, segundo algumas características de domicílio, na Região Metropolitana de Belém – 2009, **99**

Tabela 2.39 - Moradores em domicílios particulares permanentes, por classe de rendimento mensal domiciliar, segundo algumas características de domicílio, na Região Metropolitana de Belém – 2009, **100**

Tabela 2.40 - Domicílios e moradores particulares permanentes, por classe de rendimento mensal domiciliar, segundo a existência de microcomputador, o acesso à internet e o tipo de telefone, na Região Metropolitana de Belém – 2009, **101**

Tabela 2.41 - Projetos desenvolvidos pela Secretaria Municipal de Habitação, no Município de Belém – 2008-2009, **101**

2-3 URBANISMO, 103

Licenciamento e Controle de Imóveis, 105

Tabela 2.42 - Processos de transações imobiliárias, segundo a transação, no Município de Belém – 2003-2006, **105**

Tabela 2.43 - Documentos expedidos anualmente, pela Secretaria de Urbanismo, no Município de Belém – 2004-2009, **105**

Tabela 2.44 - Demonstrativo de obras autuadas, no Município de Belém – 2005 / 2006 / 2008, **106**

Tabela 2.45 - Documentos emitidos mensalmente pela Secretaria de Urbanismo, no Município de Belém 2008, **106**

Áreas Verdes e de Lazer, 107

Tabela 2.46 - Distribuição das praças, por Distrito Administrativo, no Município de Belém – 2008-2009, **107**

Tabela 2.47 - Produção e destino de mudas, no Município de Belém – 2008-2009, **107**

Tabela 2.48 - Destino de Mudas, segundo a espécie, no Município de Belém – 2009, **108**

Cemitérios, 108

Tabela 2.49 - Área e capacidade dos cemitérios do Município de Belém – 2008-2009, **108**

Tabela 2.50 - Demonstrativo mensal dos sepultamentos nos cemitérios, no Município de Belém – 2008-2009, **108**

Tabela 2.51 – Demonstrativo mensal dos sepultamentos, por categoria, no Município de Belém – 2008-2009, **109**

2-4 OCUPAÇÃO E EMPREGO, 111

Rendimento, 113

Tabela 2.52 - Valor do rendimento nominal médio mensal, valor do rendimento nominal mediano mensal das pessoas com rendimento, responsáveis pelos domicílios particulares permanentes, segundo os Distritos Administrativos e Bairros, no Município de Belém – 2000, **113-114**

Tabela 2.53 - Domicílios particulares permanentes, por classes de rendimento nominal mensal da pessoa responsável pelo domicílio, segundo os Distritos Administrativos e Bairros, no Município de Belém – 2000, **115-118**

Tabela 2.54 - Pessoas de 10 anos ou mais de idade e valor do rendimento mensal, por sexo, segundo as classes de rendimento mensal, na Região Metropolitana de Belém – 2009, **119**

Tabela 2.55 - Pessoas de 10 anos ou mais de idade, por condição de atividade e sexo, segundo os grupos de idade, na Região Metropolitana de Belém – 2009, **119**

Tabela 2.56 - Pessoas de 10 anos ou mais de idade, por condição de atividade e sexo, segundo os grupos de anos de estudo, na Região Metropolitana de Belém – 2009, **120**

Tabela 2.57 - Pessoas de 10 anos ou mais de idade, economicamente ativas, e valor do rendimento médio mensal, economicamente ativas, por sexo, segundo as classes de rendimento mensal, na Região Metropolitana de Belém – 2009, **120**

Tabela 2.58 - Pessoas de 10 anos ou mais de idade, aposentadas e/ou pensionista na semana de referência por sexo e condição de atividade na semana de referência, na Região Metropolitana de Belém – 2009, **121**

Ocupação, Emprego e Desemprego, 121

Tabela 2.59 - Pessoas de 10 anos ou mais de idade que procuraram trabalho, por condição de ocupação, segundo o sexo e os grupos de idade, na Região Metropolitana de Belém – 2009, **121**

Tabela 2.60 - Pessoas de 10 anos ou mais de idade, ocupadas, e valor do rendimento médio mensal de trabalho, ocupadas na semana de referência, segundo o sexo e o número de trabalhos, na Região Metropolitana de Belém – 2009, **122**

Tabela 2.61 - Pessoas de 10 anos ou mais de idade, ocupadas, por grupos de anos de estudo, segundo o sexo e as classes de rendimento mensal de todos os trabalhos, na Região Metropolitana de Belém – 2009, **123**

Tabela 2.62 - Pessoas de 10 anos ou mais de idade, ocupadas, por grupos de horas habitualmente trabalhadas por semana em todos os trabalhos, segundo o sexo e as classes de rendimento mensal de todos os trabalhos, na Região Metropolitana de Belém – 2009, **124**

Tabela 2.63 - Pessoas de 10 anos ou mais de idade ocupadas e valor de rendimento médio mensal de todos os trabalhos por sexo, segundo as classes de rendimento mensal de todos os trabalhos, na Região Metropolitana de Belém – 2009, **125**

Tabela 2.64 - Pessoas de 10 anos ou mais de idade ocupadas e que procuraram trabalho, por sexo, segundo algumas características, na Região Metropolitana de Belém – 2009, **126**

Tabela 2.65 - Pessoas de 10 anos ou mais de idade ocupadas, por sexo, segundo algumas características, na Região Metropolitana de Belém – 2008/2009, **127**

Tabela 2.66 - Pessoas de 10 anos ou mais de idade ocupadas, por número de trabalhos e sexo, segundo algumas características, na Região Metropolitana de Belém – 2009, **128**

Tabela 2.67 - Pessoas de 10 anos ou mais de idade ocupadas, com mais de um trabalho, por posição na ocupação do trabalho principal, segundo a posição na ocupação do trabalho secundário, na Região Metropolitana de Belém – 2009, **129**

Tabela 2.68 - Pessoas de 10 anos ou mais de idade ocupadas, por contribuição para instituto de previdência, no trabalho principal e em qualquer trabalho, segundo o sexo e os grupos de idade, na Região Metropolitana de Belém - 2009, **130**

Tabela 2.69 - Pessoas de 10 anos ou mais de idade, ocupadas na semana de referência, por contribuição para instituto de previdência em qualquer trabalho, segundo o sexo e as classes de rendimento mensal de todos os trabalhos, na Região Metropolitana de Belém – 2009, **131**

Tabela 2.70 - Pessoas de 10 anos ou mais de idade ocupadas, por contribuição para instituto de previdência no trabalho principal, segundo o sexo e os grupamentos de atividade do trabalho principal, na Região Metropolitana de Belém – 2009, **132**

Tabela 2.71 - Pessoas de 10 anos ou mais de idade ocupadas, por posição na ocupação no trabalho principal, segundo o sexo e os grupos de idade, na Região Metropolitana de Belém – 2009, **133**

Tabela 2.72 - Pessoas de 10 anos ou mais de idade ocupadas na semana de referência, por posição na ocupação, sexo e o local de estabelecimento no trabalho principal, na Região Metropolitana de Belém – 2009, **134**

Tabela 2.73 - Pessoas de 10 anos ou mais de idade, ocupadas na semana de referência, por tempo de permanência no trabalho principal, segundo o sexo e a posição na ocupação no trabalho principal, na Região Metropolitana de Belém - 2009, **135**

Tabela 2.74 - Pessoas de 10 anos ou mais de idade ocupadas e com rendimento no trabalho principal e valor do rendimento médio mensal por sexo, segundo a posição na ocupação no trabalho principal e as classes de rendimento mensal do trabalho principal em salários mínimos, na Região Metropolitana de Belém – 2009, **136**

Tabela 2.75 - Pessoas de 10 anos ou mais de idade, ocupadas na semana de referência, por posição na ocupação no trabalho principal, segundo o sexo e os grupamentos de atividade do trabalho principal, na Região Metropolitana de Belém - 2009, **137**

Tabela 2.76 - Pessoas de 10 anos ou mais de idade ocupadas, por grupos de horas habitualmente trabalhadas por semana no trabalho principal, segundo o sexo e os grupamentos de atividade do trabalho principal, na Região Metropolitana de Belém - 2009, **138**

Tabela 2.77 - Pessoas de 10 anos ou mais de idade ocupadas, por grupos de horas habitualmente trabalhadas por semana no trabalho principal, segundo o sexo e os grupamentos ocupacionais do trabalho principal, na Região Metropolitana de Belém - 2009, **139**

Tabela 2.78 - Pessoas de 10 anos ou mais de idade ocupadas, por grupos de horas habitualmente trabalhadas por semana no trabalho principal, segundo o sexo e as classes de rendimento mensal do trabalho principal, na Região Metropolitana de Belém - 2009, **140**

Tabela 2.79- Pessoas de 10 anos ou mais de idade ocupadas, por classes de rendimento mensal do trabalho principal, segundo o sexo e os grupamentos de atividade do trabalho principal, na Região Metropolitana de Belém - 2009, **141**

Tabela 2.80 - Empregados de 10 anos ou mais de idade no trabalho principal, por categoria do emprego, segundo o sexo e os grupos de idade, na Região Metropolitana de Belém - 2009, **142**

Tabela 2.81 - Empregados de 10 anos ou mais de idade no trabalho principal e valor do rendimento médio mensal do trabalho, por sexo, segundo a categoria do emprego e as classes de rendimento, na Região Metropolitana de Belém - 2009, **143**

Tabela 2.82 - Empregados de 10 anos ou mais de idade no trabalho principal, por categoria do emprego e sexo, segundo os grupamentos de atividade do trabalho principal, na Região Metropolitana de Belém – 2009 , **144**

Tabela 2.83 - Pessoas de 10 anos ou mais de idade, por condição de atividade e sexo, segundo os grupos de idade, na Região Metropolitana de Belém – 2008, **145**

Tabela 2.84 - Empregados de 10 anos ou mais de idade, em atividade não agrícola, no setor privado no trabalho principal, por número de pessoas ocupadas, segundo o sexo e o local de estabelecimento do trabalho, na Região Metropolitana de Belém - 2008, **146**

Tabela 2.85 - Pessoas de 10 anos ou mais de idade, ocupadas no período de referencia de 365 dias, por condição de atividade e de ocupação no trabalho principal, segundo o sexo e os grupamentos de atividade do trabalho principal, na Região Metropolitana de Belém – 2008, **147**

Tabela 2.86 - Pessoas de 18 anos ou mais de idade ocupadas e associadas a sindicato, por tipo de sindicato e sexo, segundo algumas características, na Região Metropolitana de Belém – 2008, **148-149**

Tabela 2.87 - Situação do seguro desemprego, por atividade econômica, na Região Metropolitana de Belém – 2006, **150**

Tabela 2.88 - Demonstrativo da flutuação do emprego, no Município de Belém e outros níveis geográficos – 2009, **150**

Tabela 2.89 – Demonstrativo da flutuação de emprego no Município de Belém -2009, **150**

Tabela 2.90 - Demonstrativo da evolução mensal do seguro-desemprego, no Município de Belém – 2008-2009, **151**

Tabela 2.91 – Evolução mensal do seguro-desemprego do empregado doméstico, no Município de Belém - 2009, **151**

Tabela 2.92 – Evolução do seguro-desemprego mensal do pescador artesanal, no Município de Belém – 2009, **152**

Tabela 2.93 – Número de segurados e taxa de habilitação por tipo de posto de Atendimento, no município de Belém-2009, **152**

Tabela 2.94 – Admissão mensal por tipo de movimento, no Município de Belém- 2009, **153**

Tabela 2.95 – Desligamento mensal por tipo de movimento, no Município de Belém-2009, **153**

Tabela 2.96 – Admitidos mensalmente, por faixa etária, no Município de Belém-2009, **154**

Tabela 2.97 – Intermediação de mão-de-obra para o mercado formal, realizada pelo Sistema Nacional de Emprego, no Município de Belém-2007-2008, **154**

Tabela 2.98 – Indicadores do Seguro-Desemprego (data de demissão), no Município de Belém-2009, **155**

Servidor Público, 156

Tabela 2.99 - Distribuição mensal de servidores Municipais do Poder Executivo, segundo o órgão, na administração direta, no Município de Belém – 2008-2009, **156**

Ocupação em Feiras e Mercados, 157

Tabela 2.100 - Situação de ocupação nos mercados, por equipamento, no Município de Belém – 2009, **157**

Tabela 2.101 - Situação de ocupação nas feiras, por equipamento, no Município de Belém – 2009, **158**

Tabela 2.102 - Situação de ocupação nos mercados, por equipamento, no Município de Belém - 2009, **159**

Tabela 2.103 - Situação de Ocupação nas Feiras e Mercados, por atividade, no Município de Belém – 2009, **160-163**

Tabela 2.104 - Situação de Ocupação nos mercados por atividade, no Município de Belém – 2009, **164-165**

Tabela 2.105 - Situação de Ocupação por número de feirantes nas feiras municipais, no Município de Belém – 2009, **166**

2-5 SANEAMENTO, 167

Abastecimento de Água, 169

Tabela 2.106 - Domicílios particulares permanentes, por forma de abastecimento de água, segundo o tipo de abastecimento e Distritos Administrativos, no Município de Belém – 2000, **169**

Tabela 2.107 - Domicílios particulares permanentes, por forma de abastecimento de água, segundo os Distritos Administrativos e os Bairros, no Município de Belém – 2000, **170-171**

Tabela 2.108 - Cobertura do abastecimento de água, no Município de Belém – 2007-2008, **172**

Tabela 2.109 - Abastecimento de Água, por economias ativa e inativa, segundo o tipo, no Município de Belém – 2009, **172**

Tabela 2.110 - Ligações de água e esgoto, ativas e inativas, segundo o tipo, no Município de Belém –2009, **172**

Tabela 2.111 - Capacidade, atendimento ideal e poços artesianos profundos, segundo o Distrito Administrativo, no Município de Belém – 2004, **173**

Tabela 2.112 - População e abastecimento de água, segundo Distrito Administrativo, no Município de Belém – 2004, **173**

Tabela 2.113 - Demonstrativo de consumo, perdas e capacidade na produção de água, segundo Distrito Administrativo, no Município de Belém – 2004, **173**

Tabela 2.114 - Extensão da rede e estações distribuidoras, segundo o Distrito Administrativo, do sistema do Serviço de Abastecimento de Água e Esgoto de Belém – 2004, **174**

Tabela 2.115 - Ligações de água e esgoto, por Distrito Administrativo, segundo a especificação, no Município de Belém - 2004, **174**

Esgoto Sanitário, 175

Tabela 2.116 - Domicílios particulares permanentes, por existência de banheiro ou sanitário e tipo de esgotamento sanitário, segundo os Distritos Administrativos e os Bairros, no Município de Belém – 2000, **175-176**

Lixo, 177

Tabela 2.117 - Domicílios particulares permanentes, por destino do lixo, segundo os Distritos Administrativos e os Bairros, no Município de Belém – 2000, **177-178**

Sistema de Drenagem (Manutenção), 179

Tabela 2.118 - Serviços de manutenção em vias públicas, segundo o Distrito Administrativo, por tipo de serviço, no Município de Belém –2007/2009, **179**

Tabela 2.119 - Demonstrativo de carência urbana, por tipo, segundo o Distrito Administrativo, no Município de Belém – 2007/2009, **179**

Coleta de Lixo (Resíduos Sólidos), 180

Tabela 2.120 - Limpeza urbana executada, segundo o tipo, no Município de Belém – 2007/2009, **180**

Tabela 2.121 - Limpeza urbana executada, segundo o Distrito Administrativo, no Município de Belém – 2007/2009, **180**

Tabela 2.122 - Resíduos sólidos depositados no aterro sanitário do Aurá, segundo a origem, no Município de Belém – 2007/2009, **181**

Tabela 2.123 - Resíduos sólidos depositados no aterro sanitário do Aurá, segundo o Distrito Administrativo, no Município de Belém – 2007/2009, **181**

2-6 EDUCAÇÃO, 183

Características de Instrução da População, 185

Tabela 2.124 - Anos de estudo dos responsáveis pelos domicílios particulares permanentes, segundo Distrito Administrativo e Bairro, no Município de Belém – 2000, **185-186**

Tabela 2.125 - Situação de alfabetização da população residente de 5 anos ou mais de idade, por grupo de idade, segundo situação domiciliar, Distrito Administrativo e Bairro, no Município de Belém – 2000, **187-188**

Tabela 2.126 - Situação de alfabetização da população residente de 5 anos ou mais de idade, por grupo de idade, segundo situação domiciliar, Distrito Administrativo e Bairro, no Município de Belém – 2000, **189-190**

Tabela 2.127 - Situação de alfabetização da população residente de 5 anos ou mais de idade, por grupo de idade, segundo situação domiciliar, Distrito Administrativo e Bairro, no Município de Belém – 2000, **191-192**

Tabela 2.128 - Situação de alfabetização da população residente de 5 anos ou mais de idade, por grupo de idade, segundo situação domiciliar, Distrito Administrativo e Bairro, no Município de Belém – 2000, **193-194**

Tabela 2.129 - Situação de alfabetização da população residente de 5 anos ou mais de idade, por grupo de idade, segundo situação domiciliar, Distrito Administrativo e Bairro, no Município de Belém – 2000, **195-196**

Tabela 2.130 - Pessoas de 5 anos ou mais de idade, por sexo, segundo a alfabetização e os grupos de idade, na Região Metropolitana de Belém - 2009, **197**

Tabela 2.131 - Pessoas de 10 anos ou mais de idade, por sexo, segundo os anos de estudo, na Região Metropolitana de Belém – 2009, **198**

Tabela 2.132 - População de 15 anos ou mais de idade não alfabetizada, taxa, segundo grupo de idade, no Município de Belém - 1991/2000, **198**

Tabela 2.133 - Pessoas que freqüentavam creche ou escola, por grau e a série que freqüentavam, e os grupos de idade, na Região Metropolitana de Belém – 2008, **199**

Estabelecimentos de Ensino, 200

Tabela 2.134 - Número de Estabelecimentos de Ensino, segundo a Dependência Administrativa, no Município de Belém – 2006-2009, **200**

Tabela 2.135 - Número de Estabelecimentos de Ensino, por Nível / Modalidade de Ensino, segundo a Dependência Administrativa, no Município de Belém – 2008-2009, **200**

Tabela 2.136 - Estabelecimentos de ensino Municipal, segundo Distritos Administrativos, no Município de Belém – 2009, **200**

Tabela 2.137 - Demonstrativo de alunos na rede Municipal de ensino, segundo a especificação, no Município de Belém – 2008-2009, **201**

Matrícula, 201

Tabela 2.138 - Matrículas no Ensino Fundamental, segundo a faixa etária, no Município de Belém – 2007 - 2009, **201**

Tabela 2.139 - Matrículas, Ensino Fundamental, segundo a Dependência Administrativa, no Município de Belém – 2009, **201**

Tabela 2.140 – Matrículas, no Nível Pré-Escolar, segundo a Dependência Administrativa, e faixa etária no Município de Belém – 2009, **202**

Tabela 2.141 – Matrículas, no Ensino Médio, segundo a Dependência Administrativa e faixa etária no Município de Belém – 2009, **202**

Tabela 2.142 - Matrícula no Ensino Médio, por série, no Município de Belém – 2004-2009, **202**

Tabela 2.143 - Matrículas no Nível Técnico, por Dependência Administrativa, no Município de Belém – 2008-2009, **203**

Tabela 2.144 - Matrícula da Educação de Jovens e Adultos (EJA), na rede Municipal, por faixa etária, no Município de Belém – 2009, **203**

Tabela 2.145 - Matrículas na Educação de Jovens e Adultos (EJA), por Dependência Administrativa e Nível de Ensino, no Município de Belém – 2009, **203**

Tabela 2.146-Matrícula inicial na rede Municipal, segundo a faixa etária, no Município de Belém-2008, **204**

Tabela 2.147-Matrícula inicial na rede Municipal, segundo a faixa etária, no Município de Belém-2009, **205**

Tabela 2.148 – Matrícula inicial e total da esfera Municipal, por Distrito Administrativo, Unidade de ensino, no Município de Belém-2009, **206**

Tabela 2.149 - Matrícula inicial da esfera Municipal, segundo o tipo de ensino, no Município de Belém – 2008-2009, **206**

Tabela 2.150 - Expansão da matrícula inicial da rede municipal de educação, segundo o Distrito Administrativo, no Município de Belém – 2008-2009, **206**

Funções Docentes no Ensino, 207

Tabela 2.151 - Formação dos Professores, segundo a modalidade de ensino, por escolaridade, no Município de Belém – 2008-2009, **207**

Tabela 2.152 - Quantidade de Professores, por nível de ensino, segundo a Dependência Administrativa, no Município de Belém – 2009, **207**

Movimento e Rendimento Escolar, 208

Tabela 2.153 – Movimento e rendimento Escolar no Ensino Fundamental, segundo a Dependência Administrativa, no Município de Belém – 2006-2008, **208**

Tabela 2.154 – Movimento e rendimento Escolar no Ensino Médio, segundo a Dependência Administrativa, no Município de Belém – 2006-2008, **208**

Tabela 2.155 – Movimento e rendimento no Ensino Fundamental, por série, no Município de Belém – 2008, **209**

Tabela 2.156 - Unidades de ensino, movimento e rendimento escolar da rede Municipal de ensino, segundo o Distrito Administrativo, no Município de Belém – 2009, **209**

Educação Especial, 210

Tabela 2.157 - Matrícula na Educação Especial em nível fundamental, segundo a Dependência Administrativa, no Município de Belém – 2008-2009, **210**

Tabela 2.158 - Matrícula de alunos com necessidades especiais, segundo modalidade de ensino, no Município de Belém – 2008-2009, **210**

Tabela 2.159 - Matrícula na Educação Especial, segundo a faixa etária, no Município de Belém – 2006, **210**

Tabela 2.160 - Matrícula de Alunos com suas respectivas Necessidades Especiais, segundo a Modalidade de Ensino, no Município de Belém – 2008-2009, **211**

Tabela 2.161 - Demonstrativo de alunos atendidos no Instituto Felipe Smaldone, por sexo, segundo o tipo de surdez, no Município de Belém – 2008-2009, **211**

Tabela 2.162 - Demonstrativo de alunos Matriculados e Desligados no Instituto Felipe Smaldone, por tipo de ensino, segundo a situação escolar, no Município de Belém – 2008 - 2009, **212**

Tabela 2.163 - Demonstrativo de alunos matriculados, por nível de ensino, segundo a causa provável da surdez, no Instituto Felipe Smaldone, no Município de Belém – 2008 - 2009, **212**

Tabela 2.164 - Demonstrativo de alunos matriculados nos programas de atendimento do Instituto Felipe Smaldone por turno, no Município de Belém – 2008 - 2009, **213**

Tabela 2.165 - Demonstrativo de alunos matriculados, por sexo, segundo a causa provável da surdez, no Instituto Felipe Smaldone, no Município de Belém – 2008 - 2009, **213**

Tabela 2.166 - Demonstrativo de programas de atendimento no Instituto Felipe Smaldone, por tipo de ensino e faixa etária, no Município de Belém – 2006 - 2007, **214**

Tabela 2.167 - Demonstrativo de matrícula, segundo tipo, na Fundação Pestalozzi do Pará, no Município de Belém – 2008-2009, **214**

Tabela 2.168 - Demonstrativo de matrícula, segundo o órgão operacional, na Fundação Pestalozzi do Pará, no Município de Belém – 2008-2009, **214**

Universidades, 215

Tabela 2.169 - Processo seletivo seriado (PSS), demanda, vagas ofertadas e preenchidas, regime extensivo, na Universidade Federal do Pará, no Município de Belém – 2009, **215**

Tabela 2.170 – Alunos de graduação matriculados e cadastrados por área de conhecimento, na Universidade Federal do Pará, no Município de Belém-2009, **215**

Tabela 2.171 – Diplomados nos cursos de graduação por área acadêmica, sexo, segundo o curso, na Universidade Federal do Pará, no Município de Belém- 2009, **216**

Tabela 2.172 – Alunos matriculados no curso de mestrado, segundo a Unidade Acadêmica, por sexo, na Universidade Federal do Pará, no Município de Belém - 2009, **216**

Tabela 2.173 – Alunos matriculados no curso de doutorado, segundo a Unidade Acadêmica, por sexo, na Universidade Federal do Pará, no Município de Belém – 2009, **217**

Tabela 2.174 – Alunos e curso de Pós-graduação-especialização, na Universidade Federal do Pará, no Município de Belém – 2009, **217**

Tabela 2.175 - Docentes ativos do 3º grau, por titulação, da Universidade Federal do Pará, no Município de Belém – 2005-2009, **217**

Tabela 2.176 –Evolução do pessoal Técnico-Administrativo, por classe e sexo, da Universidade Federal do Pará, no Município de Belém – 2005-2009, **218**

Tabela 2.177 –Programas de Residências Médicas, segundo Hospital, da Universidade Federal do Pará, no Município de Belém – 2009, **218**

Tabela 2.178 –Evolução dos candidatos inscritos e aprovados no vestibular, na Universidade Federal Rural da Amazônia, por curso, no Município de Belém – 2008-2009, **219**

Tabela 2.179 – Evolução dos alunos de graduação matriculados, por curso, na Universidade Federal Rural da Amazônia, no Município de Belém- 2008-2009, **219**

Tabela 2.180 - Evolução anual dos alunos diplomados nos cursos de graduação, da Universidade Federal Rural da Amazônia, no Município de Belém – 2008 - 2009, **219**

Tabela 2.181 – Evolução anual do corpo de docentes, por titulação, da Universidade Federal Rural da Amazônia, no Município de Belém – 2008-2009, **220**

Tabela 2.182 - Evolução anual dos alunos matriculados nos cursos de mestrado e doutorado, na Universidade Federal Rural da Amazônia, no Município de Belém – 2009, **220**

Tabela 2.183 - Evolução anual do acervo bibliográfico da Universidade Federal Rural da Amazônia, no Município de Belém – 2007-2009, **220**

Tabela 2.184 - Docentes efetivos por titulação e regime de trabalho, da Universidade Federal Rural da Amazônia, no Município de Belém – 2008-2009, **221**

Tabela 2.185- Demonstrativo de titulação de docentes, no Instituto Federal de Educação, Ciência e Tecnologia do Pará, no Município de Belém-2009, **221**

Tabela 2.186 - Demonstrativo de Alunos concluintes, por semestre e sexo, segundo o curso, no Instituto Federal de Educação Tecnológica do Pará, no Município de Belém – 2009, **222**

Tabela 2.187 - Demonstrativo de Alunos Matriculados, por semestre e sexo, segundo o curso, Instituto Federal de Educação Tecnológica do Pará, no Município de Belém – 2009, **223**

Tabela 2.188 – Vagas ofertadas e alunos matriculados, segundo o curso e o centro, na Universidade do Estado do Pará, no município de Belém-2009, **224**

Tabela 2.189 - Concluintes, segundo o centro e o curso, na Universidade do Estado do Pará, no Município de Belém – 2008-2009, **224**

Tabela 2.190 - Qualificação de docentes, segundo a Titulação, na Universidade do Estado do Pará, no Município de Belém – 2008-2009, **225**

2-7 SAÚDE, 227

Aspectos Financeiros, 229

Tabela 2.191 - Demonstrativa do orçamento público em saúde, no Município de Belém - 2007 – 2009, **229**

Tabela 2.192 – Quantidade aprovada e valor aprovado X Quantidade apresentada e valor apresentado por subgrupo, procedimentos, por residente de Belém, no Município de Belém – 2009, **230-231**

Tabela 2.193 – Produção ambulatorial do SUS em Belém/Pa, quantidade aprovada X Quantidade apresentada, valor apresentado por grupo de procedimento, por local de residência, no Município de Belém- 2009, **231**

Equipamentos de Saúde, 232

Tabela 2.194 - Demonstrativo de Equipamentos Públicos de Saúde, no Município de Belém – 2008, **232**

Tabela 2.195 – Demonstrativo de equipamentos públicos de Saúde Geral, no Município de Belém – 2009. **232**

Tabela 2.196 - Leitos/SUS cadastrados e leitos existentes, no Município de Belém – 2009, **233**

Situação Epidemiológica, 233

Tabela 2.197 - Casos confirmados de doenças de notificação compulsória, por sexo, no Município de Belém – 2008-2009, **233**

Tabela 2.198 - Casos de AIDS notificados, por notificações e sexo, segundo ano diagnosticado, no Município de Belém – 2003-2009, **233**

Tabela 2.199 - Casos novos de dengue registrados, no Município de Belém – 2000 – 2009, **234**

Tabela 2.200 - Casos de AIDS notificados, por ano diagnosticado, segundo faixa de idade, no Município de Belém – 2006-2009, **234**

Tabela 2.201 – Coeficiente geral de mortalidade (CGM), de residentes no Município de Belém – 2000-2009, **235**

Tabela 2.202 – Número e proporção de óbitos pelos principais grupos de causas selecionadas, no Município de Belém – 2000-2009, **235**

Tabela 2. 203 – Principais indicadores de mortalidade feminina, no Município de Belém – 2000-2009, **236**

Atendimentos, 236

Tabela 2.204 - Cobertura Vacinal (%) por Tipo Imunológico, no Município de Belém – 2003-2009, **236**

Tabela 2.205 -Doses aplicadas na campanha de vacinação contra Influenza em idosos X dupla viral (adultos), por faixa etária e sexo, no Município de Belém – 2009, **236**

Tabela 2. 206 – Doses aplicadas na campanha de vacinação de idosos e contra rubéola, por faixa etária e sexo, no Município de Belém – 2009, **237**

Tabela 2.207 - Número de Internações, valor total, valor médio, média de permanência e Taxa de Mortalidade por especialidade, no Município de Belém – 2009, **237**

Tabela 2.208 - Número de Internações da Assistência Saúde, no Instituto de Previdência e Assistência do Município de Belém, no Município de Belém – 2002- 2009, **237**

Tabela 2.209 - Exames complementares e credenciados, no Instituto de Previdência e Assistência do Município de Belém, no Município de Belém – 2007 - 2009, **238**

Tabela 2.210 - Atendimento em Programas preventivos e incentivos a terapia do controle e evolução de doenças, no Instituto de Previdência e Assistência do Município de Belém, no Município de Belém-2007-2009, **238**

Tabela 2.211 - Evolução das Atividades do Programa Saúde do Trabalhador (PST), no Município de Belém - 2007-2009, **238**

Tabela 2.212 - Atendimentos realizados na área da saúde, segundo o tipo, no Município de Belém – 2005-2008, **239**

Saúde da Criança e do Adolescente, 239

Tabela 2.213 - Demonstrativo da situação da saúde de crianças de 1 a 4 anos com vacinas em dia, no Município de Belém – 2006-2009, **239**

Tabela 2.214 - Demonstrativo da situação da saúde de crianças menores de 1 ano, no Município de Belém – 2006 - 2009, **240**

Tabela 2.215 – Número e taxa de mortalidade infantil por componente, residente, no Município de Belém – 1997-2009, **240**

Urgência e Emergência, 241

Tabela 2.216 - Freqüência anual de atendimentos, segundo setor, realizados no Pronto Socorro Municipal do Umarizal, no Município de Belém – 2007-2009, **241**

Tabela 2.217 - Demonstrativo do atendimento e óbito ocorridos, no Pronto Socorro Municipal do Umarizal, no Município de Belém - 2005-2009, **241**

Tabela 2.218 - Exames realizados no Hospital do Pronto Socorro Municipal do Umarizal, no Município de Belém - 2006-2009, **241**

Tabela 2.219 - Principais atendimentos, segundo o tipo de acidente, no Pronto Socorro Municipal do Umarizal, no Município de Belém - 2007-2009, **242**

Tabela 2.220 - Atendimento de urgência e emergência, segundo a faixa etária, no Pronto Socorro Municipal do Umarizal, no Município de Belém - 2006-2009, **242**

Tabela 2.221 - Atendimentos registrados no setor de emergência, segundo a área, no Pronto Socorro Municipal do Umarizal, no Município de Belém – 2006-2009, **242**

Tabela 2.222 - Procedência registrada dos pacientes atendidos, segundo a origem e tipo de atendimento, no Hospital Pronto Socorro Municipal do Umarizal, no Município de Belém- 2007-2009, **243**

Tabela 2.223 – Frequência anual de atendimentos, segundo setor, realizados no Pronto Socorro Municipal do Guamá, no Município de Belém – 2008 – 2009, **244**

Tabela 2.224 - Procedência registrada dos pacientes atendidos, segundo a origem e tipo do atendimento, no Pronto Socorro do Guamá, no Município de Belém – 2008-2009, **244**

Tabela 2.225 – Principais atendimentos, segundo o tipo de acidente, no Pronto Socorro Municipal do Guamá, no Município de Belém - 2008-2009, **245**

Tabela 2.226 - Demonstrativo do atendimento e óbito ocorridos, no Pronto Socorro Municipal do Guamá, no Município de Belém – 2008- 2009, **245**

Tabela 2.227 - Atendimento de urgência e emergência, segundo a faixa etária, no Pronto Socorro Municipal do Guamá, no Município de Belém – 2005-2007, **246**

Tabela 2.228 - Atendimentos registrados no setor de emergência, segundo a área, no Pronto Socorro do Guamá, no Município de Belém – 2008-2009, **247**

Tabela 2.229 - Demonstrativo de atendimento realizados, no pronto atendimento do Hospital Metropolitano, no Município de Belém- 2008-2009, **248**

Tabela 2.230 – Principais causas externas identificadas, no Pronto Atendimento do Hospital Metropolitano, no Município de Belém – 2008-2009, **248**

Tabela 2.231 – Atendimentos realizados no Hospital Metropolitano, segundo a origem dos pacientes, no Município de Belém- 2008-2009, **248**

Tabela 2.232 – Indicadores de desempenho, no Hospital Metropolitano, no Município de Belém – 2008-2009, **249**

Tabela 2.233 - Procedimentos cirúrgicos realizados segundo especialidade, no Hospital Metropolitano, no Município de Belém-2009, **249**

Tabela 2.234 - Demonstrativo mensal do movimento hospitalar do Centro de Queimados do Hospital Metropolitano, no Município de Belém-2008-2009, **249**

Tabela 2.235 - Pacientes atendidos no centro de queimados do Hospital Metropolitano, segundo faixa etária, no Município de Belém – 2008-2009, **250**

Doenças Tropicais, 250

Tabela 2.236 - Demonstrativo de internações ocorridas, por clínica médica, no Hospital Universitário João de Barros Barreto, no Município de Belém –2008 - 2009, **250**

Tabela 2.237 - Distribuição dos óbitos, saídas e taxa de mortalidade, segundo a clínica, no Hospital Universitário João Barros Barreto, no Município de Belém – 2009, **250**

Tabela 2.238 - Distribuição das saídas (altas e óbitos) de pacientes adultos, por sexo, segundo a clínica médica, no Hospital Universitário João de Barros Barreto, no Município de Belém –2008-2009, **251**

Tabela 2.239 - Distribuição das saídas (altas e óbitos) de crianças, por sexo, segundo a clínica médica, no Hospital Universitário João de Barros Barreto, no Município de Belém –2008 - 2009, **251**

Tabela 2.240 - Saídas (altas e óbitos) de pacientes, segundo a profissão, no Hospital Universitário João de Barros Barreto no Município de Belém - 2008 - 2009, **251**

Tabela 2.241 - Distribuição das saídas (altas e óbitos) de crianças, por clínica, segundo a faixa etária, no Hospital Universitário João de Barros Barreto, no Município de Belém – 2009, **252**

Tabela 2.242 - Distribuição das saídas (altas e óbitos) de adultos, segundo a clínica, por faixa etária, no Hospital Universitário João de Barros Barreto, no Município de Belém – 2009, **252**

Tabela 2.243 - Distribuição das saídas (altas e óbitos) de pacientes, por clínica, segundo os bairros, no Hospital Universitário João de Barros Barreto, no Município de Belém – 2009, **253**

Tabela 2.244 - Distribuição das saídas (altas e óbitos) de crianças, por clínica, segundo os bairros, no Hospital Universitário João de Barros Barreto, no Município de Belém – 2009, **253**

Tabela 2.245 - Distribuição das saídas (altas e óbitos) de adulto, por nosologias, no Hospital Universitário João de Barros Barreto, no Município de Belém – 2009, **254**

Tabela 2.246 - Distribuição das saídas (altas e óbitos) de crianças, por nosologias, no Hospital Universitário João de Barros Barreto, no Município de Belém – 2009, **254**

Neoplasia, 255

Tabela 2.247 - Cirurgias realizadas no Hospital Ofir Loyola (Hospital dos Servidores do Estado/Instituto Ofir Loyola), segundo a clínica, no Município de Belém – 2009, **255**

Tabela 2.248 - Demonstrativo de óbitos ocorridos no Hospital Ofir Loyola (Hospital dos Servidores do Estado/Instituto Ofir Loyola), segundo a clínica, no Município de Belém – 2009, **255**

Tabela 2.249 - Demonstrativo de consultas ocorridas no Hospital Ofir Loyola (Hospital dos Servidores do Estado/Instituto Ofir Loyola), segundo clínica, no Município de Belém – 2008-2009, **256**

Tabela 2.250 - Exames realizados no Hospital Ofir Loyola (Hospital dos Servidores do Estado/Instituto Ofir Loyola), segundo tipo, no Município de Belém – 2009, **257**

Hemoterapia e Hematologia, 258

Tabela 2.251 - Distribuição mensal dos doadores de sangue, na Fundação Centro de Hemoterapia e Hematologia do Pará, no Município de Belém – 2007 - 2009, **258**

Tabela 2.252 - Distribuição de doadores de sangue, por sexo, segundo a faixa etária, na Fundação Centro de Hemoterapia e Hematologia do Pará, no Município de Belém – 2008-2009, **258**

Tabela 2.253 - Distribuição mensal de doadores de sangue, por sexo, na Fundação Centro de Hemoterapia e Hematologia do Pará, no Município de Belém – 2008-2009, **258**

Tabela 2.254 - Distribuição de doadores de sangue, por sexo, segundo grau de escolaridade, na Fundação de Hemoterapia e Hematologia do Pará, no Município de Belém – 2008-2009, **259**

Tabela 2.255 - Distribuição de doadores de sangue mensal, segundo a cor da pele, na Fundação de Hemoterapia e Hematologia do Pará, no Município de Belém – 2007-2008, **259**

Tabela 2.256 - Bolsas de sangue descartadas, segundo o tipo de doença, na Fundação Centro de Hemoterapia e Hematologia do Pará, no Município de Belém – 2008-2009, **259**

Tabela 2.257 - Atendimentos registrados na Fundação Centro de Hemoterapia e Hematologia do Pará, segundo as 15 doenças hematológicas de maiores incidências, no Município de Belém – 2007-2009, **260**

Tabela 2.258 - Doadores de sangue, na Fundação Centro de Hemoterapia e Hematologia do Pará, aptos e inaptos, no Município de Belém – 2009, **260**

Tabela 2.259 - Motivos de inaptidão na triagem clínica, na Fundação Centro de Hemoterapia e Hematologia do Pará, segundo a especificação, no Município de Belém – 2009, **261**

Maternidade, 262

Tabela 2.260 - Demonstrativo mensal de nascidos vivos e mortos de partos, realizados na Santa Casa de Misericórdia do Pará, no Município de Belém – 2008-2009, **262**

Tabela 2.261 - Taxas de infecção hospitalar mensal, por clínica, na Santa Casa de Misericórdia do Pará, no Município de Belém – 2006, **262**

Tabela 2.262 - Demonstrativo do movimento hospitalar, segundo as clínicas na Santa Casa de Misericórdia, no Município de Belém – 2008-2009, **263**

Tabela 2.263 - Demonstrativo mensal de diagnóstico por imagem, por tipo, da Santa Casa de Misericórdia do Pará, no Município de Belém – 2008-2009, **263**

Tabela 2.264 - Atendimento realizado, segundo a idade, na Santa Casa de Misericórdia, no Município de Belém – 2008-2009, **263**

Tabela 2.265 - Atendimento quanto à procedência, realizada na Santa Casa de Misericórdia, por clínica, no Município de Belém – 2008-2009, **264**

Tabela 2.266 - Taxa de mortalidade de recém-nascidos encaminhados ao berçário/UTI/NEO, segundo o peso, realizada na Santa Casa de Misericórdia, no Município de Belém – 2008-2009, **264**

Tabela 2.267 - Casos de nosologias mais freqüentes, segundo o tipo, realizado na Santa Casa de Misericórdia, no Município de Belém – 2008, **265**

Doenças Neurológicas, 266

Tabela 2.268 - Demonstrativo de consultas, por produção de grupo, no Hospital de Clínicas Gaspar Viana, no Município de Belém – 2009, **266**

Tabela 2.269 - Demonstrativo de exames de apoio diagnóstico, no Hospital de Clínicas Gaspar Viana, no Município de Belém – 2006-2009, **266**

Tabela 2.270 - Internações realizadas, no Hospital de Clínicas Gaspar Viana, no Município de Belém – 2006-2009, **267**

Tabela 2.271 - Atendimentos, triagem, emergência e H-D, no Hospital de Clínicas Gaspar Viana, no Município de Belém –2006-2009, **267**

Tabela 2.272 - Internação (altas), segundo a procedência, no Hospital de Clínicas Gaspar Viana, do Município de Belém – 2006-2009, **267**

2-8 PREVIDÊNCIA SOCIAL, 269

Pensões e Aposentadorias, 271

Tabela 2.273 - Aposentadorias concedidas mensalmente, no Instituto de Previdência e Assistência, no Município de Belém–2007-2009, **271**

Tabela 2.274 - Pensões e licenças por incapacidade temporária concedidas mensalmente no Instituto de Previdência e Assistência, no Município de Belém – 2007-2009, **271**

Tabela 2.275 - Inscrição de contribuintes e dependentes, no Instituto de Previdência e Assistência no Município de Belém – 2009, **271**

Tabela 2.276 – Quantitativo de Funcionários Inativos da Administração Direta, por órgão, no Município de Belém – 2007-2009, **272**

2-9 ASSISTÊNCIA SOCIAL, 273

Assistência Social, 275

Tabela 2.277 – Atendimento efetivados e famílias, na Fundação Papa João XXIII, segundo nível de proteção social, no Município de Belém – 2009, **275**

Tabela 2.278 – Atendimento das famílias através do Serviço de Proteção e atendimento integral a família-PAIF, nos Centros de Referências da Assistência Social, no Município de Belém – 2008-2009, **275**

Tabela 2.279 - Ações desenvolvidas no âmbito do Serviço de Proteção e Atendimento Integral a Família – PAIF, através dos Centros de Referências da Assistências Social, no Município de Belém – 2009, **275**

Tabela 2.280 – Crianças e Adolescentes, jovens e idosos atendidos através do Serviço de Convivência e Fortalecimento de Vínculo na área da Proteção, no Município de Belém – 2008-2009, **276**

Tabela 2.281 – Ações voltadas para famílias através do Serviço de Promoção de inclusão Produtiva-PIP, na área de Proteção Básica, no Município de Belém – 2009, **276**

Tabela 2.282 - Atendimento de assistência à família e à comunidade, realizado no âmbito dos Programas de Transferências de Renda mínima, no Município de Belém-2009, **276**

Tabela 2.283 – Encaminhamento realizados pelos Centros de Referências da assistência Social-CRAS, para a rede sócio-assistencial e de serviços, no Município de Belém- 2009, **276**

Tabela 2.284 – Atendimento à família do Programa Bolsa Família, territorialidade dos CRAS (Centro de Referência da Assistência Social), no Município de Belém-2009, **277**

Tabela 2.285 – Atendimento a criança e adolescentes, jovens, adultos, idoso e famílias em situação de violação de direitos, através dos serviços sócio-assistenciais desenvolvidos nos CREAS, no Município de Belém – 2009, **277**

Tabela 2.286 – Procedimentos realizados nos Centros de referências Especializado da Assistência Social – CREAS, no município de Belém – 2009, **278**

Tabela 2.287 – Capacidade e atendimento realizados pelos serviços de acolhimento institucional para crianças e adolescentes com direitos violados, segundo faixa etária, no Município de Belém – 2009, **278**

Tabela 2.288 – Capacidade e atendimento realizados pelos serviços de acolhimento institucional para mulheres, adultos e famílias com direitos violados, segundo faixa etária, no Município de Belém – 2009, **278**

Tabela 2.289 – Procedimentos realizados nos serviços de Acolhimento Institucional, no Município de Belém – 2009, **279**

Tabela 2.290 – Encaminhamentos realizados pelos serviços de proteção social especial de alta complexidade para a rede sócio-assistencial, inter-setorial e de serviços, no Município de Belém – 2009, **279**

Tabela 2.291 – Recâmbios realizados no serviços de acolhimento institucional, no município de Belém – 2009, **279**

Tabela 2.292 - Número de adolescentes que deram entrada, segundo modalidade de atendimento, na Fundação da Criança e Adolescente do Pará, no Município de Belém – 2008-2009, **280**

Tabela 2.293 - Número de adolescente que deram entrada na semi liberdade e internação, segundo faixa etária, na Fundação da Criança e do Adolescente do Pará, no Município de Belém – 2009, **280**

Tabela 2.294 - Número de adolescentes que deram entrada na semi liberdade e internação, segundo gênero de sexo, na Fundação da Criança e do Adolescente do Pará, no Município de Belém – 2009, **280**

Tabela 2.295 - Atos praticados pelo adolescente que deram entrada na semi liberdade e internação, na Fundação da Criança e Adolescente do Pará, no Município de Belém – 2009, **281**

Tabela 2.296 - Nível de instrução do adolescente em atendimento sócio educativo, segundo serie escolar na Fundação da Criança e Adolescente do Pará, no Município de Belém-2009, **281**

Tabela 2.297 - Demonstrativo de atendimento alimentar por Unidade Escolar, na Fundação Municipal de Assistência ao Estudante, no Município de Belém-2009, **282-284**

2-10 CULTURA, ESPORTE E LAZER, 285

Estabelecimentos Culturais e Bibliotecas, 287

Tabela 2.298 - Carro-biblioteca e caixa-estante na Biblioteca “Arthur Viana”, por usuário, empréstimo e consulta, no Município de Belém –2007-2008, **287**

Tabela 2.299 – Usuários dos grãos de leituras da Biblioteca “Arthur Viana”, segundo a Instituição, no Município de Belém – 2007-2008, **287**

Tabela 2.300 - Demonstrativo de livros emprestados, segundo atividade técnica, no Município de Belém – 2007-2008, **287**

Tabela 2.301 - Demonstrativo de revistas emprestadas, segundo atividade técnica, no Município de Belém- 2007-2008, **288**

Tabela 2.302 - Eventos culturais, segundo programação, no Município de Belém- 2008-, **288**

Tabela 2.303 – Demonstrativo de atendimentos realizados, na Biblioteca Avertano Rocha, no Município de Belém – 2009, **288**

Tabela 2.304 – Demonstrativo de atendimentos nos locais de extensão da Biblioteca Avertano Rocha, no Município de Belém – 2009, **288**

Atividades Culturais, 289

Tabela 2.305 - Demonstrativa de alunos, segundo os cursos da Fundação Carlos Gomes, no Município de Belém –2008-2009, **289**

Tabela 2.306 - Demonstrativo de alunos no curso de bacharelado em Música FCG/UEPA, segundo a Habilitação, no Município de Belém 2008-2009, **290**

Tabela 2.307 - Demonstrativo anual de eventos e público da Fundação Carlos Gomes, em festivais internacionais de música de Câmara do Pará, no Município de Belém – 2008-2009, **290**

Tabela 2.308 - Demonstrativa de atendimentos em oficinas de arte e ofício na Fundação Curro Velho, no Município de Belém – 2006, **290**

Tabela 2.309 – Controle de Projetos de acordo com a Lei Tó Teixeira e Guilherme Paraense, realizados pela Fundação Cultural, no Município de Belém-2008-2009, **291**

Esporte e Lazer, 291

Tabela 2.310 - Demonstrativo médio mensal de pessoas atendidas, segundo atividade e núcleos de atendimento do Projeto “Vida Ativa na 3ª Idade”, no Município de Belém – 2006, **291**

Tabela 2.311 - Demonstrativo anual dos Eventos Esportivos e Sociais, segundo quantidade, por modalidade, no Município de Belém – 2005, **292**

2-11 JUSTIÇA, 293

Ações e Processos Judiciais, 295

Tabela 2.312 - Processos Judiciais Iniciados e Julgados pelo Tribunal de Justiça do Estado do Pará, segundo a Câmara, no Município de Belém – 2008-2009, **295**

Tabela 2.313 - Ações Cíveis iniciadas e sentenciadas pela Justiça Comum de 1º Grau do Tribunal de Justiça do Estado do Pará, segundo o tipo, no Município de Belém – 2008-2009, **295**

Tabela 2.314 - Ações Penais iniciadas e sentenciadas pela Justiça Comum de 2º Grau do Tribunal de Justiça do Estado do Pará, segundo o tipo, no Município de Belém – 2008-2009, **296**

Tabela 2.315 - Movimento do Tribunal Regional do Trabalho, segundo processos julgados, no Município de Belém – 2007-2009, **296**

Tabela 2. 316 - Demonstrativo do movimento do Tribunal Regional do Trabalho, segundo discriminação, no Município de Belém – 2008-2009, **297**

Tabela 2.317 - Processos de competência originários do Tribunal Regional do Trabalho, segundo a espécie, no Município de Belém –2008-2009, **297**

Tabela 2.318 - Processos entrados no Tribunal Regional do Trabalho, oriundos das Varas do Trabalho, segundo a espécie dos recursos, no Município de Belém – 2009, **298**

Tabela 2.319 - Processos encaminhados ao Tribunal Superior do Trabalho, segundo a espécie, no Município de Belém – 2009, **298**

Tabela 2.320 - Processos remetidos ao Ministério Público do Trabalho, segundo a espécie, no Município de Belém – 2009, **299**

Tabela 2.321 - Processos devolvidos pelo TST, segundo a espécie, no Município de Belém – 2009, **299**

Tabela 2.322 - Processos devolvidos pelo Tribunal Superior do Trabalho para novo julgamento, no Município de Belém – 2009, **300**

Tabela 2.323 - Agravo de Instrumento devolvido pelo TST, no Município de Belém - 2009, **300**

Tabela 2.324 - Processos distribuídos, autuados e julgados, na seção de classificação e distribuição, segundo a vara, no Município de Belém – 2008-2009, **300**

Movimento Eleitoral e Eleitores, 301

Tabela 2.325 - Demonstrativo de eleitores, seções eleitorais, no Município de Belém – 1998 / 2009, **301**

Tabela 2.326 - Eleitores, por sexo, segundo a faixa etária, no Município de Belém –2009, **301**

Atendimento ao Consumidor, 301

Tabela 2.327 - Demonstrativo de atendimento realizado pela Diretoria de Proteção ao Consumidor, segundo a área, no Município de Belém –2009, **301**

Tabela 2.328 - Reclamações mais incidentes, segundo o assunto na Diretoria de Proteção ao Consumidor, no Município de Belém – 2009, **302**

Tabela 2.329 - Reclamações feitas contra prestadores de serviços na Diretoria de Proteção ao Consumidor, segundo o tipo, no Município de Belém – 2009, **302**

Tabela 2.330 - Estabelecimentos visitados pela Diretoria de Proteção ao Consumidor, segundo a especificação, no Município de Belém –2009, **303**

Tabela 2.331 - Demonstrativo mensal de atendimento ao consumidor realizado pela Diretoria de Proteção ao Consumidor, no Município de Belém – 2009, **304**

Tabela 2.332 - Produtos apreendidos, removidos e inutilizados, fiscalizados pela Diretoria de Proteção ao Consumidor, segundo a medida, no Município de Belém- 2009, **304**

Tabela 2.333 - Reclamações feitas na Diretoria de Proteção ao Consumidor, segundo as atividades, no Município de Belém – 2009, **304**

2-12 SEGURANÇA PÚBLICA, 305

Registro de Ocorrências Policiais, de Crimes e Contravenções, 305

Tabela 2.334 - Registros de crimes contra e contravenção, por tipo, no Município de Belém – 2008-2009, **307**

Tabela 2.335 - Registros de vítimas de homicídios, segundo o bairro, no Município de Belém – 2008-2009, **308**

Tabela 2.336 – Demonstrativo de registro de homicídios, segundo o sexo e horário, no Município de Belém – 2008-2009, **309**

Tabela 2.337 – Demonstrativo mensal de delitos, no Município de Belém – 2008-2009, **310**

Tabela 2.338 – Variação dos registros de delitos, no Município de Belém – 2008-2009, **310**

Tabela 2.339 – Variação de registros de suicídio, segundo o sexo, no Município de Belém – 2008-2009, **310**

Tabela 2.340 – Variação dos registros de legislação especial, no Município de Belém – 2005-2006, **311**

Tabela 2.341 – Variação dos registros de furto, roubo e recuperação de veículos, na Região Metropolitana de Belém– 2008-2009, **311**

Tabela 2.342 – Variação dos registros de acusados, segundo o sexo, no Município de Belém – 2008-2009, **311**

Tabela 2.343 - Variação dos registros de vítimas, segundo o sexo, no Município de Belém – 2008-2009, **312**

Tabela 2.344 - Variação dos registros de delitos de trânsito, segundo o tipo, no Município de Belém – 2005-2006, **312**

Tabela 2.345 – Registro de furto e roubo praticado contra a mulher, no Município de Belém –2008-2009, **312**

Tabela 2.346 - Variação dos registros de ato infracional praticado por criança e adolescente, no Município de Belém - 2008-2009, **313**

Tabela 2.347 - Variação dos registros de crimes praticados contra a criança e o adolescente, no Município de Belém – 2008-2009, **313**

Tabela 2.348 – Registro de homicídios ocorridos nos Distritos e Municípios, na Região Metropolitana de Belém- 2008-2009, **314**

Tabela 2.349 - Variação dos registros de crimes praticados contra a mulher, no Município de Belém –2008-2009, **314**

Tabela 2.350 - Registros mensal de furto, roubo e recuperação de veículos, no Município de Belém – 2008 - 2009, **314**

Tabela 2.351 – Classificação dos bairros de maior incidência de criminalidade, no Município de Belém – 2008-2009, **315**

Tabela 2.352 – Demonstrativo de delitos, segundo os Distritos e Municípios da Região Metropolitana de Belém –2008-2009, **315**

Tabela 2.353 – Variação de vítimas no trânsito, segundo o sexo, no Município de Belém - 2005-2006, **316**

Segurança, Prevenção e Repressão, 317

Tabela 2.354 - Demonstrativo de controle da segurança privada, segundo a especialidade, realizado pela Polícia Federal, no Município de Belém – 2008-2009, **317**

Tabela 2.355 - Demonstrativo de prevenção e repressão, segundo o tipo de maior apreensão, no Município de Belém – 2005-2007, **317**

Ações Contra Incêndio, 318

Tabela 2.356 - Demonstrativo das ocorrências atendidas, segundo o tipo, no Município de Belém – 2005, **318**

Tabela 2.357 - Meios utilizados para o acionamento do Corpo de Bombeiros Militar do Estado do Pará, por tipo de ocorrência, no Município de Belém – 2005, **318**

Tabela 2.358 - Ocorrências registradas no Corpo de Bombeiros Militar do Estado do Pará, por hora de chamada, segundo o tipo de ocorrência, no Município de Belém – 2005, **318**

Tabela 2.359 - Demonstrativa do tempo resposta para as chamadas ao Corpo de Bombeiros Militar do Estado do Pará, por tipo de ocorrência, no Município de Belém – 2005, **319**

Tabela 2.360 - Causas possíveis de incêndio, segundo o tipo, no Município de Belém – 2005, **319**

Tabela 2.361 - Ocorrências registradas de salvamento, segundo o tipo, no Município de Belém – 2005, **319**

Tabela 2.362 - Ocorrências registradas, segundo o local, por tipo, no Município de Belém – 2005, **320**

Tabela 2.363 - Ocorrências registradas de salvamento, segundo a especificação, no Município de Belém – 2005, **320**

Tabela 2.364 - Ocorrências registradas de prevenção e auxílio, segundo a especificação, no Município de Belém – 2005, **321**

Tabela 2.365 - Atendimentos de vítimas feridas, de prevenção e auxílio, segundo o tipo, por faixa etária, no Município de Belém – 2005, **321**

Tabela 2.366 - Atendimentos de vítimas em ocorrências de incêndio e salvamento, por problema encontrado em nível de lesão, no Município de Belém – 2005, **322**

Tabela 2.367 - Demonstrativo de ocorrências atendidas, pelo Corpo de Bombeiros, no Município de Belém – 2005, **323**

Acidentes de Trânsito, 323

Tabela 2.368 - Acidentes de trânsito registrado mensalmente, no Município de Belém – 2008-2009, **323**

Tabela 2.369 - Vítimas de acidentes de trânsito, por consequência, segundo o sexo, no Município de Belém – 2008-2009, **323**

Tabela 2.370 - Acidentes de trânsito mensal registrados, por especificação, no Município de Belém – 2008-2009, **324**

Tabela 2.372 - Variação mensal, de vítimas fatais em acidentes de trânsito registrados, no Município de Belém – 2008-2009, **324**

Tabela 2.373 - Vítimas em acidentes de trânsito registrados, por consequência, segundo o tipo da vítima, no Município de Belém – 2008-2009, **325**

Tabela 2.374 - Acidentes de trânsito registrados, segundo o tipo, no Município de Belém – 2008-2009, **325**

Tabela 2.375 - Vítimas fatais, por tipo, segundo a faixa etária, no Município de Belém – 2008-2009, **326**

Tabela 2.376 - Acidentes de trânsito registrados, por consequência, segundo o dia da semana, no Município de Belém – 2008-2009, **326**

Tabela 2.377 - Veículos envolvidos em acidentes de trânsito registrados, segundo o tipo,

no Município de Belém – 2008-2009, **326**

Tabela 2.378 - Demonstrativo de maior incidência de acidentes de Trânsito registrados, segundo o horário no Município de Belém 2008- 2009, **327**

Tabela 2.379 – Distribuição mensal de vítimas em acidentes de Trânsito, por vias com maior índice, no Município de Belém 2008 - 2009, **327**

Tabela 2.380 - Empresas de ônibus envolvidas em acidentes de trânsito, registrados, no Município de Belém – 2008-2009, **328**

Exames Médico-Legais, 328

Tabela 2.381 – Perícias realizadas (laudos expedidos) mensalmente realizado pelo Centro de Perícias Científica “Renato Chaves”, no Município de Belém – 2008-2009, **328**

Tabela 2.382 –Exames realizados pelo Centro de Perícias Científica “Renato Chaves”, no Município de Belém- 2008- 2009, **329**

Violência Contra a Integridade da Mulher, 329

Tabela 2.383 - Ocorrências registradas, segundo os crimes contra pessoa, na Delegacia de Crimes contra a Integridade da Mulher, no Município de Belém –2006, **329**

Tabela 2.384 - Ocorrências registradas segundo os crimes contra costumes, na Delegacia de Crimes contra a Integridade da Mulher, no Município de Belém –2006, **329**

Tabela 2.385 - Ocorrências registradas, segundo o abandono material, na Delegacia de Crimes contra a Integridade da Mulher, no Município de Belém – 2006, **330**

Tabela 2.386- Ocorrências registradas de crime contra a mulher, segundo o tipo de delito, no Município de Belém – 2006, **330**

Tabela 2.387 - Ocorrências, segundo o abandono material, realizadas na Delegacia de Crimes contra a Integridade da Mulher, no Município de Belém- 2006, **331**

Guarda Municipal de Belém, 331

Tabela 2.388 - Registro de Ocorrências, realizadas pela Guarda Municipal, no Município de Belém – 2008-2009, **331**

Tabela 2.389 - Ocorrências atendidas por mês pela Guarda Municipal, por turno de serviços, no Município de Belém-2009, **331**

Tabela 2.390 – Demonstrativo de ocorrências mensal, por tipo, atendidas pela Guarda Municipal de Belém, no Município de Belém – 2009, **332**

Tabela 2.391 –Demonstrativo de ocorrências mensal, por descrição, atendidas pela Guarda municipal, no Município de Belém – 2009, **332**

Tabela 2.392-Ocorrências atendidas pela Guarda Municipal, por bairro, no Município de Belém- 2009, **333**

CAPÍTULO 03

ASPECTOS DAS ATIVIDADES DE INDÚSTRIA, COMÉRCIO E SERVIÇOS, 335

Industria e Comercio, 337

Estabelecimentos Comerciais, 339

Tabela 3.1 - Constituição mensal de empresa, por tipo jurídico, da Junta Comercial do Estado do Pará, no Município de Belém – 2007-2008, **339**

Tabela 3.2 - Constituição mensal de empresa, por tipo jurídico, nas unidades desconcentradas, da Junta Comercial do Estado do Pará, no Município de Belém – 2007-2008, **339**

Tabela 3.3 - Alteração Mensal de Empresa, por tipo jurídico, na sede de unidade desconcentrada da Junta Comercial do Estado do Pará, no Município de Belém – 2007-2008, **340**

Tabela 3.4 - Extinção mensal de empresa, por tipo jurídico, na sede e unidades desconcentradas da Junta Comercial do Estado do Pará, no Município de Belém – 2007-2008, **340**

Tabela 3.5 - Extinção mensal de filial, por tipo jurídico, na sede e unidades desconcentradas da Junta Comercial do Estado do Pará, no Município de Belém – 2007-2008, **341**

Tabela 3.6 - Abertura mensal de filial, segundo o tipo jurídico, na sede e nas unidades desconcentradas da Junta Comercial do Estado do Pará, no Município de Belém – 2007-2008, **341**

Tabela 3.7 - Emissão de certidão, na sede e unidades desconcentradas da Junta Comercial do Estado do Pará, no Município de Belém – 2005-2007, **342**

Tabela 3.8 - Publicação mensal, na sede e unidades desconcentradas da Junta Comercial do Estado do Pará, no Município de Belém – 2006-2008, **342**

Tabela 3.9 - Falências arquivadas de empresas, segundo o tipo jurídico, na sede e unidades desconcentradas da Junta Comercial do Estado do Pará, no Município de Belém – 2002-2008, **343**

Tabela 3.10 - Autenticação de livros mercantis na sede e unidades desconcentradas da Junta Comercial do Estado do Pará, no Município de Belém – 2006-2008, **343**

Tabela 3.11 - Demonstrativo da Arrecadação, referente a Atos do Registro Mercantil da Junta Comercial do Estado do Pará, no Município de Belém – 2006-2008, **344**

Tabela 3.12 - Demonstrativo da Arrecadação Cadastro Nacional de Empresas Mercantis (CNE) da Junta Comercial do Estado do Pará, no Município de Belém – 2006-2008, **344**

Tabela 3.13 – Atos mensais protocolizados, deferidos e indeferidos SEDE/ unidades desconcentradas, no Município de Belém-2008, **345**

Tabela 3.14 - Demonstrativo do atendimento de empresas na Unidade de Orientação Empresarial do Serviço de Apoio as Micro e Pequenas Empresas, segundo constituição, na Região Metropolitana de Belém – 2007-2009, **345**

Tabela 3.15 - Demonstrativo de consultas de empresas na Unidade de Orientação Empresarial do Serviço de Apoio as Micro e Pequenas Empresas, na Região Metropolitana de Belém – 2007-2009, **346**

Tabela 2.16 – Números de clientes atendidos por setor, no Sebrae, no Município de Belém- 2007-2009, **346**

Produção e Comercialização, 347

Tabela 3.17 - Produtos comercializados mensalmente nos mercados, por espécie, no Município de Belém – 2009, **347**

Tabela 3.18 - Produtos comercializados, segundo mercado, no Município de Belém – 2009, **347**

Tabela 3.19 - Demonstrativo mensal do volume dos hortifrutigranjeiros ofertados para comercialização no porto de Icoaraci, no Município de Belém – 2009, **348**

Tabela 3.20 - Demonstrativo mensal do volume dos hortifrutigranjeiros ofertados para comercialização no porto da Palha, no Município de Belém – 2009, **349**

Tabela 3.21 - Demonstrativo mensal do volume dos hortifrutigranjeiros ofertados para comercialização no porto da Feira do Açaí, no Município de Belém - 2009, **350**

Tabela 3.22 - Demonstrativo mensal do volume dos hortifrutigranjeiros ofertados para comercialização no porto do Açaí, no Município de Belém – 2009, **351**

Tabela 3.23 - Demonstrativo mensal de Volume dos produtos hortifrutigranjeiros ofertados nos portos, no Município de Belém-2009, **352**

Tabela 3.24 - Demonstrativo mensal do volume de peixe, por espécie, comercializado nos mercados, no Município de Belém – 2009, **353-254**

Tabela 3.25 - Demonstrativo do Volume dos principais Peixes, comercializado nos mercados, no Município de Belém – 2009, **354**

Tabela 3.26 - Demonstrativo dos produtos hortifrutigranjeiros, ofertados nos portos, no Município de Belém – 2009, **355**

Tabela 3.27 - Demonstrativo do Preço médio nas feiras e mercados, no Município de Belém – 2009, **356**

Tabela 3.28 – Ofertas de produtos hortigranjeiros, segundo o subgrupo, comercializados nas Centrais de Abastecimento do Pará S/A, no Município de Belém – 2005 - 2008, **357**

Tabela 3.29 - Demonstrativo do valor nominal por subgrupo de produtos hortigranjeiros comercializados nas Centrais de Abastecimento do Pará S/A, no Município de Belém – 2007-2008, **357**

Tabela 3.30 – Procedência dos hortifrutigranjeiros comercializados nas Centrais de Abastecimento do Pará S/A, no Município de Belém –2005-2008, **357**

Tabela 3.31 - Procedência de produtos hortigranjeiros comercializado nas Centrais de Abastecimento do Pará S/A, no Município de Belém - 2005-2008, **358**

Tabela 3.32 - Oferta de produtos hortifrutigranjeiros comercializados nas Centrais de Abastecimento do Pará S/A, segundo a procedência, no Município de Belém – 2005-2008, **358**

Tabela 3.33 - Evolução da oferta dos principais produtos hortigranjeiros mais comercializados nas Centrais de Abastecimento do Pará S/A, no Município de Belém – 2005-2008, **359**

Tabela 3.34 - Valores registrados nas Centrais de Abastecimento do Pará S/A, por subgrupos, no Município de Belém –2007-2008, **360**

Tabela 3.35 - Demonstrativo de preço médio, por subgrupos, dos produtos hortigranjeiros comercializados nas Centrais de Abastecimento do Pará S/A, no Município de Belém – 2008, **360**

Tabela 3.36 - Valor médio mensal, dos produtos hortigranjeiros comercializados nas Centrais de Abastecimento do Pará por subgrupo, no Município de Belém – 2008, **360**

Tabela 3.37 - Preço médio dos principais produtos hortifrutigranjeiros mais comercializados nas Centrais de Abastecimento do Pará S/A, no Município de Belém -2008, **361**

Tabela 3.38 - produtos hortifrutigranjeiros comercializados nas Centrais de Abastecimento do Pará S/A, por procedência, segundo subgrupos, no Município de Belém – 2008, **362**

Tabela 3.39 - Evolução da comercialização de produtos importados, comercializados nas Centrais de Abastecimento do Pará S/A, no Município de Belém – 2005-2007, **362-364**

Tabela 3.40 – Demonstrativo de ofertas de subgrupos de produtos, comercializados nas Centrais de Abastecimento do Para S/A, no Município de Belém – 2008, **365-369**

Tabela 3.41 - Demonstrativo da oferta dos principais produtos regionais por principais Municípios produtores, segundo o produto, comercializados nas Centrais de Abastecimento do Pará S/A, no Município de Belém – 2008, **370-374**

Tabela 3.42 - Demonstrativo da oferta dos principais produtos regionais por principais Municípios produtores, segundo o produto, comercializados nas Centrais de Abastecimento do Pará S/A, no Município de Belém – 2008, **375-379**

3-2 ENERGIA, 381

Energia Elétrica, 381

Tabela 3.43 - Consumidores de energia elétrica, segundo a localização, no Município de Belém – 2006-2009, **383**

Tabela 3.44 - Consumo de energia elétrica, expressa em KWH segundo a localização, no Município de Belém – 2009, **383**

Tabela 3.45 - Unidades consumidoras faturadas por mês, no Município de Belém – 2008-2009, **383**

Tabela 3.46 – Consumo de energia elétrica expressa em KWH, pó mês no Município de Belém – 2008-2009, **384**

3-3 COMUNICAÇÕES, 385

Telecomunicações, 387

Tabela 3.47 - Demonstrativo de radiodifusão sonora em freqüência modulada, no Município de Belém – 2007-2009, **387**

Tabela 3.48 - Demonstrativo de radiodifusão onda tropical, no Município de Belém – 2008-2009, **387**

Tabela 3.49 - Demonstrativo de radiodifusão onda média, no Município de Belém – 2007-2009, **387**

Tabela 3.50 - Demonstrativo de radiodifusão sons e imagens, no Município de Belém – 2007-2009, **388**

Tabela 3.51 - Emissoras de rádio, televisão e repetidoras, em funcionamento no Município de Belém – 2008-2009, **388**

Tabela 3.52 - TV por assinatura e operadoras sediadas, no Município de Belém – 2008-2009, **388**

Tabela 3.53 - Demonstrativo de rádio FM- comunitária, no Município de Belém - 2009, **388**

Tabela 2.54 – Emissoras de radiodifusão, no Município de Belém - 2009, **389**

Tabela- 2.55-Retransmissora de televisão-ANCILAR de radiodifusão em sons e imagens, no Município de Belém-2009, **389**

Correios e Telégrafos, 389

Tabela 3.56 - Unidade de agência de correio, por tipo, no Município de Belém – 2003-2009, **389**

Tabela 3.57 - Movimento de correspondência, no Município de Belém – 2004-2009, **390**

Tabela 3.58 - Carga transportada pelo correio, segundo meio de transporte, no Município de Belém – 2004-2008, **390**

3-4 TRANSPORTES, 391

Transporte Rodoviário, 393

Tabela 3.59 - Rodovia de acesso e distância rodoviária, do Município de Belém ao interior do Estado – **394**

Tabela 3.60 - Padronização visual dos ônibus, no Município de Belém- 2007, **395**

Tabela 3.61 - Empresa de ônibus urbano, extensão da linha, frota existente, média de viagens, no Município de Belém – 2009, **397-401**

Tabela 3.62 - Demonstrativo do movimento de passageiros intermunicipais e interestaduais, no Terminal Rodoviário, no Município de Belém – 2007-2008, **402**

Transporte Fluvial, 402

Tabela 3.63 - Movimento mensal de madeiras , através de navegação interior, no porto de Belém, no Município de Belém – 2007-2009, **402**

Tabela 3.64 – carregamento mensal de madeira, através de navegação a longo curso (exportação), no porto de Belém, no Município de Belém – 2007-2009, **403**

Tabela 3.65 - Movimentação de carga por natureza no porto de Belém e terminal Petroquímico de Miramar, no Município de Belém – 2007-2009, **403**

Tabela 3.66 – Carregamento e Descarregamento, por tipo de navegação, Porto de Belém e Terminal Petroquímico de Miramar, no Município de Belém – 2009, **404**

Tabela 3.67 – Carregamento e descarregamento, por tipo de carga, através de navegação interior (fluvial), no Porto de Belém e terminal Petroquímico de Miramar, no Município de Belém – 2009, **404**

Tabela 3.68 – Carregamento por tipo de carga e por tipo de navegação no porto de Belém e terminal petroquímico de Miramar, no Município de Belém – 2009, **405**

Tabela 3.69 – Frequência de embarcação, por tipo de navegação, no porto de Belém e terminal Petroquímico de Miramar, no Município de Belém – 2009, **406**

Tabela 3.70 – Carregamento por tipo de carga e por navegação no Porto de Belém e Terminal Petroquímico de Miramar – 2009, **407**

Tabela 3.71 - Movimento de carga geral containerizada, por tipo de navegação, no Porto de Belém, no Município de Belém- 2009, **407**

Tabela 3.72 - Movimento de embarcação, por finalidade da navegação no porto de Belém –2009, **408**

Tabela 3.73 – Movimento de embarcação, por finalidade da navegação, no porto de Belém – 2009 - **409**

Tabela 3.74 - Movimento de embarcação, por finalidade da navegação no Porto de Miramar, no Município de Belém –2009, **410-411**

Transporte Aéreo, 412

Tabela 3.75 - Movimento mensal aéreo doméstico de aeronave, no Município de Belém – 2008-2009, **412**

Tabela 3.76 - Movimento mensal aéreo doméstico de passageiro, no Município de Belém – 2009, **412**

Tabela 3.77 - Movimento mensal aéreo internacional de aeronave, no Município de Belém – 2009, **413**

Tabela 3.78 - Movimento aéreo doméstico comercial de carga, no Município de Belém – 2008-2009, **413**

Tabela 3.79 - Movimento mensal aéreo internacional de passageiro, no Município de Belém – 2009, **414**

Tabela 3.80 - Movimento aéreo doméstico comercial de mala postal, no Município de Belém – 2009, **414**

Tabela 3.81 - Movimento aéreo doméstico comercial de bagagem, no Município de Belém – 2009, **415**

Tabela 3.82 - Movimento mensal aéreo internacional de mala postal, no Município de Belém – 2009, **415**

Tabela 3.83 - Movimento mensal aéreo internacional de carga aérea, no Município de Belém – 2009, **416**

Tabela 3.84 - Movimento aéreo internacional comercial de bagagem, no Município de Belém – 2009, **416**

Licenciamento de Veículo, 417

Tabela 3.85 - Demonstrativo de frota e registro de veículos no Departamento de Trânsito do Estado do Pará, segundo o tipo, no Município de Belém – 2006-2008, **417**

Tabela 3.86 - Frota de veículo licenciados, não licenciados, no Município de Belém – 2007-2008, **417**

3-5 TURISMO, 419

Indicadores Turísticos, 421

Tabela 3.87 - Entrada anual de turistas estrangeiros, segundo o continente, no Município de Belém - 2009, **421**

Tabela 3.88, Entrada anual de turistas estrangeiros, segundo o País, no Município de Belém – 2009, **421**

Hotelarias,

Tabela 3.89 – Taxa de ocupação, hospedes por unidade habitacional e permanência média dos turistas nas unidades hoteleiras, no Município de Belém 2009- **421**

Tabela 3.90 - Fluxo de hóspedes na hotelaria cadastrada, segundo a residência permanente, no Município de Belém –2009, **422**

Tabela 3.91 – Fluxo de hospedes na hotelaria cadastrada, segundo motivo de viagem, por residência permanente, no Município de Belém -2009, **422**

Tabela 3.92 – Procedência dos hospedes brasileiros nos estabelecimentos de hospedagens cadastrados segundo a procedência, por unidade da federação, no Município de Belém - 2009, **422**

Tabela 3.93 - Fluxo de hóspedes na hotelaria cadastrada, segundo sexo, por residência permanente, no Município de Belém – 2009, **422**

Tabela 3.94 – Demonstrativo do número de empregados na atividade turística no Estado Pará – 2009, **422**

CAPÍTULO 04 ASPECTOS FINANCEIROS, 423

4-1 - DEMONSTRATIVOS FISCAIS E FINANCEIROS,

Arrecadação de Tributos, 427

Tabela 4.1 – Receita Arrecadada, segundo o tipo de tributo e contribuição federal, no Município de Belém – 2007-2009, **427**

Tabela 4.2– Valores transferidos, por origem de recursos, no Município de Belém – 2009, **427**

Tabela 4.3- Arrecadação Federal, no Município de Belém - 2000-2009, **428**

Tabela 4.4 - Demonstrativo mensal da receita arrecadada, por rubrica, no Município de Belém – 2008, **429**

Tabela 4.5 - Demonstrativo mensal da receita arrecadada, por rubrica, no Município de Belém – 2009, **430**

Tabela 4.6 - Demonstrativo mensal de repasse de ICMS, ao Município de Belém – 2008-2009, **431**

Tabela 4.7 – Evolução mensal das receitas transferidas, segundo a origem de recurso da União, para Prefeitura Municipal de Belém – 2008-2009, **431**

Tabela 4.8 – Evolução mensal das receitas transferidas, segundo a origem de recurso, do Estado para Prefeitura Municipal de Belém – 2008-2009, **432**

Tabela 4.9 – Evolução dos impostos arrecadados, por origem de recurso, na Prefeitura Municipal de Belém – 2008-2009, **432**

Tabela 4.10 - Taxas mensais arrecadadas, por origem de recurso, na Prefeitura Municipal de Belém – 2008-2009, **433**

Tabela 4.11 - Consolidação da receita, segundo origem de recursos, na Prefeitura Municipal de Belém – 2009, **434**

Imposto de Renda e IPTU, 435

Tabela 4.12 - Demonstrativo de contribuinte do IPTU, ISS e arrecadação, no Município de Belém – 2009, **435**

CAPÍTULO 01

**CARACTERIZAÇÃO
DO TERRITÓRIO**



PREFEITURA MUNICIPAL DE BELÉM
SECRETARIA MUNICIPAL DE COORDENAÇÃO GERAL DO PLANEJAMENTO E GESTÃO - SEGEP

REGIÃO METROPOLITANA DE BELÉM

Conforme Lei Complementar nº 027, publicado no Diário Oficial do Município, em 19 de outubro de 1995.

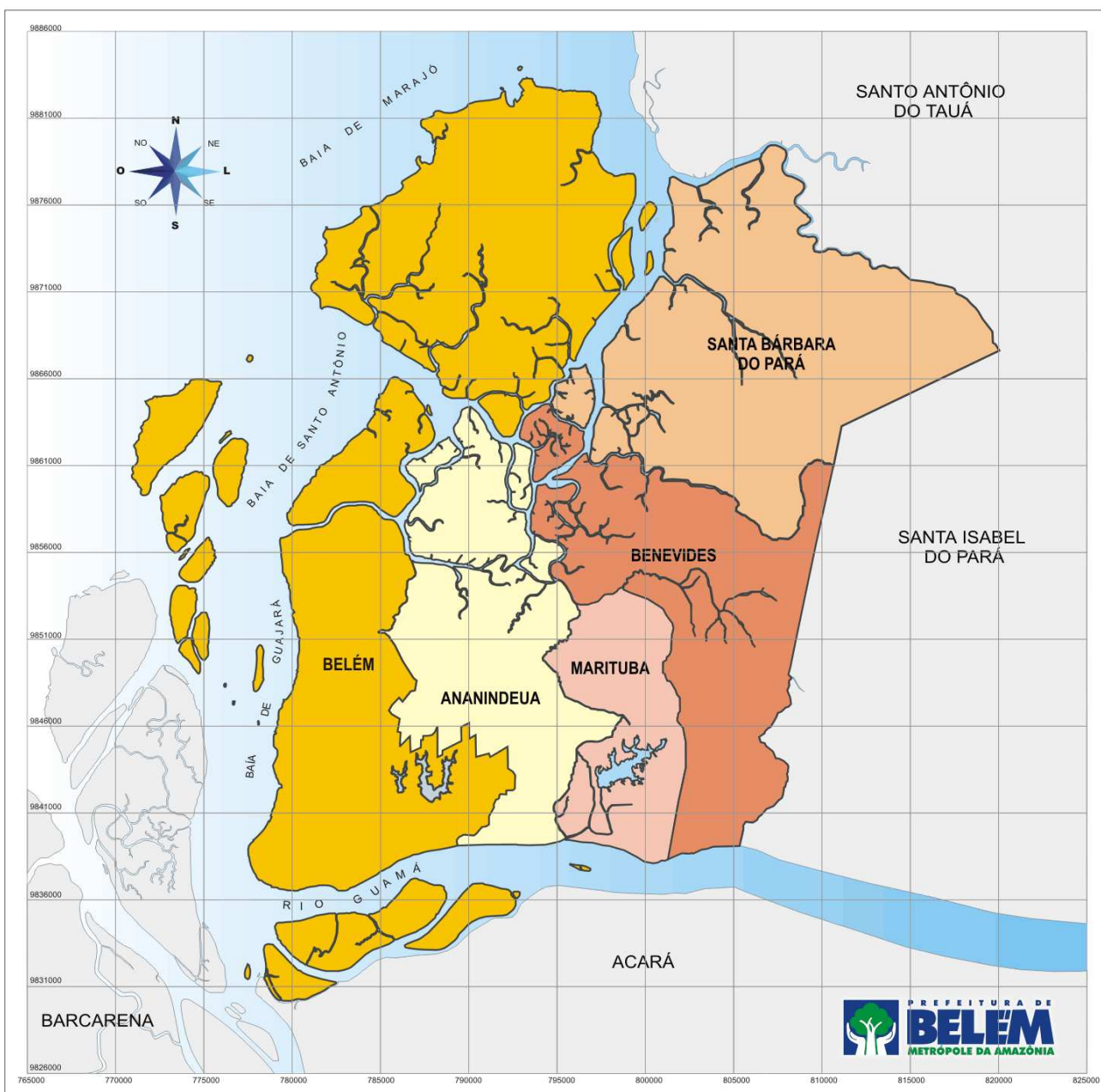

Fonte: Secretaria Municipal de Coordenação Geral do Planejamento e Gestão - SEGEP
 Baseado na Cartografia digital de 1998, da Companhia de Desenvolvimento da Área Metropolitana de Belém - CODEM
 Escala: 1:250.000

1-1 LOCALIZAÇÃO GEOGRÁFICA

Tabela 1.1 - Localização geográfica, altitude da sede e limites, do Município de Belém – 2007

MUNICÍPIO	LOCALIZAÇÃO GEOGRÁFICA		ALTITUDE DA SEDE (m)	LIMITES
	Latitude Sul	Longitude W - Gr		
Belém	01°27'20"	48°30'15"	4	Ao Norte: Baía do Marajó. Ao Nordeste: Município de Santo Antônio do Tauá. A Leste: Município de Santa Bárbara do Pará. A Sudeste: Municípios de Benevides e Ananindeua. Ao Sul: Município de Acará. A Sudoeste: Município de Barcarena. A Oeste: Arquipélago do Marajó (este se trata de um limite sem proximidade de fronteiras, mas que, nesse quadrante, se avista a mesma).

FORNTE – Companhia de Desenvolvimento e Administração da Área Metropolitana de Belém - CODEM

NOTA - Fuso horário em relação a Greenwich (-3h); Hora legal regida pela Lei nº 2784 de 18/06.1993.

Tabela 1.2 - Distância em linha reta de Belém às outras capitais brasileiras – 2007

CAPITAIS	DISTÂNCIA (Km)	CAPITAIS	DISTÂNCIA (Km)
NORTE		SUDESTE	
Porto Velho	1 887,8	Belo Horizonte	2 102,7
Rio Branco	2 334,8	Vitória	2 267,9
Manaus	1 294,2	Rio de Janeiro	2 440,9
Boa Vista	1 434,3	São Paulo	2 452,5
Macapá	329,5	SUL	
Palmas	968,5	Curitiba	2 653,7
NORDESTE		Florianópolis	2 892,7
São Luís	482,2	Porto Alegre	3 175,9
Teresina	750,3	CENTRO-OESTE	
Fortaleza	1 135,5	Campo Grande	2 204,0
Natal	1 552,6	Cuiabá	1 772,2
João Pessoa	1 637,9	Goiânia	1 685,7
Recife	1 677,4	Brasília	1 585,5
Maceió	1 680,0		
Aracaju	1 640,3		
Salvador	1 683,9		

FORNTE – Fundação Instituto Brasileiro de Geografia e Estatística - IBGE

Tabela 1.3 - Distância em linha reta, do centro de Belém às ilhas, pertencentes à jurisdição administrativa municipal de Belém – 2007

ILHAS	DISTÂNCIA (Km)	ILHAS	DISTÂNCIA (Km)
Mosqueiro	32,00	Urubuoca / Paquete / Paquetá-Açu	13,80
Pombas	44,00	Sem nome	17,60
Maracujá	46,80	Sem nome	17,20
Papagaio	42,00	Patos / Nova / Mirim	15,80
Maruim I	42,80	Papagaios / Urubuoca / Jararaca	13,80
Maruim II	42,00	Barra / Patos / Jararacinha	11,80
Sem nome	43,00	Sem nome	12,50
Sem nome	42,90	Sem nome	12,40
Sem nome	42,80	Redonda / Jararaca / Longa	11,00
Cunuari	38,50	Do Fortim / da Barra	9,00
Conceição	40,80	Do Cruzador	8,50
Sem nome	40,00	Do Fortinho	8,30
São Pedro	27,80	Patos	7,80
Carateua / Outeiro	18,80	Cintra / Maracujá	6,70
Santa Cruz	26,60	Marineira / Combu	6,30
Tatuoca	27,40	Murutura / Murutucu	9,00
Cotijuba	22,00	Paulo da Cunha	12,20
Sem nome	22,00	Poticarvônia / Ilhinha	15,00
Coroinha / Nova	23,20	Negra	18,50
Jutuba	22,30	Icoaraci	17,20

FORNTE – Companhia Desenvolvimento e Administração da Área Metropolitana de Belém – CODEM

1-2 ÁREA E LIMITES

Tabela 1.4 - Área terrestre, segundo as ilhas existentes (cartografia), do Município de Belém – 2000

Nº	TOPONÍMIA	ÁREA (m ²)	ÁREA (Km ²)	ÁREA (Ha)
1	Ilha de Mosqueiro	211 792 340,50	211,7923	21.179,23
2	Ilha de São Pedro	4 110 313,10	4,1103	411,03
3	Ilha de Cunuarii	2 474 670,37	2,4747	247,47
4	Ilha do Papagaio	825 228,94	0,8252	82,52
5	Ilha da Conceição	332 731,58	0,3327	33,27
6	Ilha do Maruim II	27 828,68	0,0278	2,78
7	Ilha SD1	24 729,48	0,0247	2,47
8	Ilha SD2	19 978,54	0,0200	2,00
9	Ilha Maruim I	19 588,13	0,0196	1,96
10	Ilha das Pombas	14 765,68	0,0148	1,48
11	Ilha SD3	13 018,36	0,0130	1,30
12	Ilha do Maracujá	6 777,14	0,0068	0,68
13	Ilha SD4	2 890,99	0,0029	0,29
14	Ilha SD7	2 664,87	0,0027	0,27
15	Ilha SD5	2 418,96	0,0024	0,24
16	Ilha SD6	2 243,22	0,0022	0,22
17	Ilha dos Amores	1 101,68	0,0011	0,11
AREA DE MOSQUEIRO		219 673 290,21	219,6733	21.967,33
AREA URBANA		54 325 315,27	54,3253	5.432,53
AREA RURAL		165 347 974,94	165,3480	16.534,80
18	Ilha de Caratateua	31 449 082,70	31,4491	3.144,91
19	Ilha de Cotijuba	15 807 107,30	15,8071	1.580,71
20	Ilha do Combu	14 936 018,18	14,9360	1.493,60
21	Ilha Paulo da Cunha	9 236 473,75	9,2365	923,65
22	Ilha Murutucu	8 661 592,12	8,6616	866,16
23	Ilha de Paquetá ou Ururubuóca	7 820 216,04	7,8202	782,02
24	Ilha do Cintra	6 465 916,11	6,4659	646,59
25	Ilha de Jutuba	5 046 336,26	5,0463	504,63
26	Ilha dos Papagaios	3 515 840,54	3,5158	351,58
27	Ilha Nova	2 689 195,52	2,6892	268,92
28	Ilha Jararaquinha	1 880 390,58	1,8804	188,04
29	Ilha Longa	1 053 920,25	1,0539	105,39
30	Ilha da Barra	1 004 920,77	1,0049	100,49
31	Ilha dos Patos	126 233,57	0,1262	12,62
32	Ilha do Meio	113 738,92	0,1137	11,37
33	Ilha Coroinha	106 709,64	0,1067	10,67
34	Ilha Negra I	96 731,32	0,0967	9,67
35	Ilhinha	90 543,68	0,0905	9,05
36	Ilha Santa Cruz	68 548,99	0,0685	6,85
37	Ilha Tatuoca	63 064,31	0,0631	6,31
38	Ilha Negra II	25 308,16	0,0253	2,53
39	Ilha SD8	2 759,06	0,0028	0,28
40	Ilha do Cruzador I	911,69	0,0009	0,09
41	Ilha do Cruzador II	842,73	0,0008	0,08
42	Ilha do Cruzador III	411,22	0,0004	0,04
AREA DAOUT		110 262 813,43	110,2628	11.026,28
AREA URBANA		11 934 305,22	11,9343	1.193,43
AREA RURAL		98 328 508,21	98,3285	9.832,85
TOTAL DAS ILHAS		329 936 103,64	329,9361	32.993,61
TOTAL CONTINENTAL		176 565 757,64	176,5658	17.656,58
TOTAL MUNICÍPIO		506 501 861,28	506,5019	50.650,19

FONTE – Censo 2000, Companhia Desenvolvimento e Administração da Área Metropolitana de Belém - CODEM

Tabela 1.5 – Área urbana, segundo os bairros, no Município de Belém – 2000

(continua)

BAIRRO	ÁREA (m ²)	ÁREA (Km ²)	ÁREA (Ha)
Aeroporto	445 535,77	0,4455	44,55
Água Boa	1 457 434,97	1,4574	145,74
Águas Lindas	2 965 537,18	2,9655	296,55
Águas Negras	5 051 773,40	5,0518	505,18
Agulha	1 226 717,64	1,2267	122,67
Ariramba	3 759 311,56	3,7593	375,93
Aurá	6 843 907,58	6,8439	684,39
Baía do Sol	7 519 386,79	7,5194	751,94
Barreiro	927 538,50	0,9275	92,75
Batista Campos	1 427 103,94	1,4271	142,71
Benguí	1 972 917,21	1,9729	197,29
Bonfim	6 433 548,53	6,4335	643,35
Brasília	2 776 779,05	2,7768	277,68
Cabanagem	1 696 729,77	1,6967	169,67
Campina	1 028 070,54	1,0281	102,81
Campina de Icoaraci	2 364 371,80	2,3644	236,44
Canudos	777 342,98	0,7773	77,73
Carananduba	3 482 425,97	3,4824	348,24
Caruara	2 879 281,80	2,8793	287,93
Castanheira	2 117 566,02	2,1176	211,76
Chapéu Virado	1 299 455,63	1,2995	129,95
Cidade Velha	1 257 903,54	1,2579	125,79
Condor	1 708 833,70	1,7088	170,88
Coqueiro	6 864 064,81	6,8641	686,41
Cremação	1 475 146,50	1,4751	147,51
Cruzeiro	1 537 148,25	1,5371	153,71
Curió-Utinga	29 766 416,25	29,7664	2.976,64
Farol	897 298,92	0,8973	89,73
Fátima	618 915,00	0,6189	61,89
Guamá	4 175 366,80	4,1754	417,54
Guanabara	710 061,34	0,7101	71,01
Itaiteua	2 112 567,15	2,1126	211,26
Jurunas	2 358 215,92	2,3582	235,82
Mangueirão	6 118 967,77	6,1190	611,90
Mangueiras	4 185 424,06	4,1854	418,54
Maracacuera	6 997 995,12	6,9980	699,80
Maracajá	3 686 545,77	3,6865	368,65
Maracangalha	1 992 248,89	1,9922	199,22
Marahu	2 654 162,31	2,6542	265,42
Marambaia	5 031 826,44	5,0318	503,18
Marco	4 892 342,76	4,8923	489,23
Miramar	1 473 826,70	1,4738	147,38
Murubira	2 187 298,06	2,1873	218,73
Natal do Murubira	505 996,39	0,5060	50,60
Nazaré	1 513 220,68	1,5132	151,32
Paracuri	2 531 604,32	2,5316	253,16
Paraíso	2 255 141,08	2,2551	225,51
Parque Guajará	5 586 455,87	5,5865	558,65
Parque Verde	5 096 805,11	5,0968	509,68
Pedreira	3 683 443,68	3,6834	368,34
Ponta Grossa	1 276 765,74	1,2768	127,68
Porto Arthur	277 396,30	0,2774	27,74
Praia Grande	550 293,47	0,5503	55,03
Pratinha	3 284 216,02	3,2842	328,42

Tabela 1.5 – Área urbana, segundo os bairros, no Município de Belém – 2000

(conclusão)

BAIRRO	ÁREA (m2)	ÁREA (Km2)	ÁREA (Ha)
Reduto	821 708,22	0,8217	82,17
Sacramenta	2 373 269,32	2,3733	237,33
São Brás	1 626 307,10	1,6263	162,63
São Clemente	1 189 804,51	1,1898	118,98
São Francisco	2 364 078,69	2,3641	236,41
São João do Outeiro	5 587 524,05	5,5875	558,75
Souza	4 113 028,44	4,1130	411,30
Sucurijuquara	7 596 748,42	7,5967	759,67
Tapanã	9 993 490,81	9,9935	999,35
Telêgrafo	2 223 212,35	2,2232	222,32
Tenoné	6 580 588,99	6,5806	658,06
Terra Firme (Montese)	2 436 550,85	2,4366	243,66
Umarizal	2 629 543,36	2,6295	262,95
Una	888 206,36	0,8882	88,82
Universitário	4 573 905,45	4,5739	457,39
Val-de-Cães	8 764 774,13	8,7648	876,48
Vila	1 445 985,77	1,4460	144,60
TOTAL	242 825 378,13	242,8254	24.282,54

FONTES – Censo 2000, Companhia Desenvolvimento e Administração da Área Metropolitana de Belém - CODEM

Tabela 1.5 – Área, segundo os Distritos Administrativos, no Município de Belém – 2000

BAIRRO	ÁREA (m2)	ÁREA (Km2)	ÁREA (Ha)
DAMOS.....	219 673 290,21	219,67	21.967,33
DAOUT	110 262 813,43	110,26	11.026,28
DAICO.....	33 153 421,14	33,15	3.315,34
DABEN.....	32 886 978,13	32,89	3.288,70
DAENT.....	67 521 726,47	67,52	6.752,17
DASAC.....	14 902 793,30	14,90	1.490,28
DABEL	13 697 605,48	13,70	1.369,76
DAGUA	14 403 233,12	14,40	1.440,32
TOTAL.....	506 501 861,28	506,50	50.650,19

FONTES – Censo 2000, Companhia Desenvolvimento e Administração da Área Metropolitana de Belém - CODEM

1-3 DIVISÃO POLÍTICO-ADMINISTRATIVA

Tabela 1.6 - Distritos Administrativos do Município de Belém – 1996

1º Distrito Administrativo	Mosqueiro	DAMOS
2º Distrito Administrativo	Outeiro	DAOUT
3º Distrito Administrativo	Icoaraci	DAICO
4º Distrito Administrativo	Benguí	DABEN
5º Distrito Administrativo	Entroncamento	DAENT
6º Distrito Administrativo	Sacramenta	DASAC
7º Distrito Administrativo	Belém	DABEL
8º Distrito Administrativo	Guamá	DAGUA

FONTES – Companhia Desenvolvimento e Administração da Área Metropolitana de Belém - CODEM

NOTA – Distritos Administrativos definidos conforme a Lei nº 7.682, publicado no Diário Oficial do Município, em 12 de janeiro de 1994.

Tabela 1.7 - Divisão político-administrativa, por discriminação, segundo o Distrito Administrativo, no Município de Belém – 1996

DISTRITO ADMINISTRATIVO	DISCRIMINAÇÃO
DAMOS	Ilhas de Mosqueiro: São Pedro, Maracujá, Pombas, Papagaio, Canuari, Conceição, Maruim I, Maruim II e 04 ilhas sem denominação. Bairros: Maracajá, Vila, Mangueiras, Praia Grande, Aeroporto, Farol, Chapéu Virado, Natal do Murubira, Porto Arthur, Murubira, Ariramba, São Francisco, Bonfim, Carananduba, Marahu, Caruara, Paraíso, Sucurijuquara e Baía do Sol.
DAOUT	Ilhas de Outeiro (Caratateua): Santa Cruz, Jutuba, Coroinha/Nova, Croinha, Urubuoca/Paquetá-Açu, Cotijuba, Itatuoca, Urubuoca/Papagaio/Jararaca, Barra/Patos/Jararaquina, Redonda/Jararaca/Longa, Patos/Nova/Mirim, Cruzador, Fortinho, Fortim/Barra, Cintra/Maracujá, Marineira/Combu, Murutura/Murutucu, Paulo da Cunha/Grande, Poticarvônia/Ilhinha, Negra, Viçosa e 06 ilhas sem denominação. Bairros: Água Boa, Brasília, São João do Outeiro e Itaiteua.
DAICO	Bairros: Cruzeiro, Ponta Grossa, Maracacuera, Campina de Icoaraci, Águas Negras, Agulha, Paracuri, Parque Guajará e Tenoné.
DABEN	Bairros: Tapanã, Coqueiro, Pratinha, São Clemente, Parque Verde, Benguí, Cabanagem, Una e parte do bairro do Mangueirão.
DAENT	Bairros: Val-de-Cães, Souza, Castanheira, Guanabara, Águas Lindas, Aurá, Universitário e parte dos bairros do Curió-Utinga, Mangueirão e Marambaia.
DASAC	Bairros: Sacramento, Maracangalha, Miramar, Barreiro, Telégrafo, Pedreira, Fátima e parte dos bairros da Marambaia, Marco, Umarizal e São Brás.
DABEL	Bairros: Reduto, Campina, Nazaré e parte dos bairros do Marco, Umarizal, São Brás, Guamá, Cremação, Batista Campos, Cidade Velha, Jurunas e Canudos.
DAGUA	Bairros: Montese (Terra Firme), Condor e parte dos bairros do Jurunas, Batista Campos, Cidade Velha, Cremação, Guamá, Canudos, São Brás, Marco e Curió-Utinga.

FORNTE – Companhia Desenvolvimento e Administração da Área Metropolitana de Belém - CODEM

NOTA – Bairros definidos conforme a Lei nº 7.806, publicado no Diário Oficial do Município, em 30 de julho de 1996.

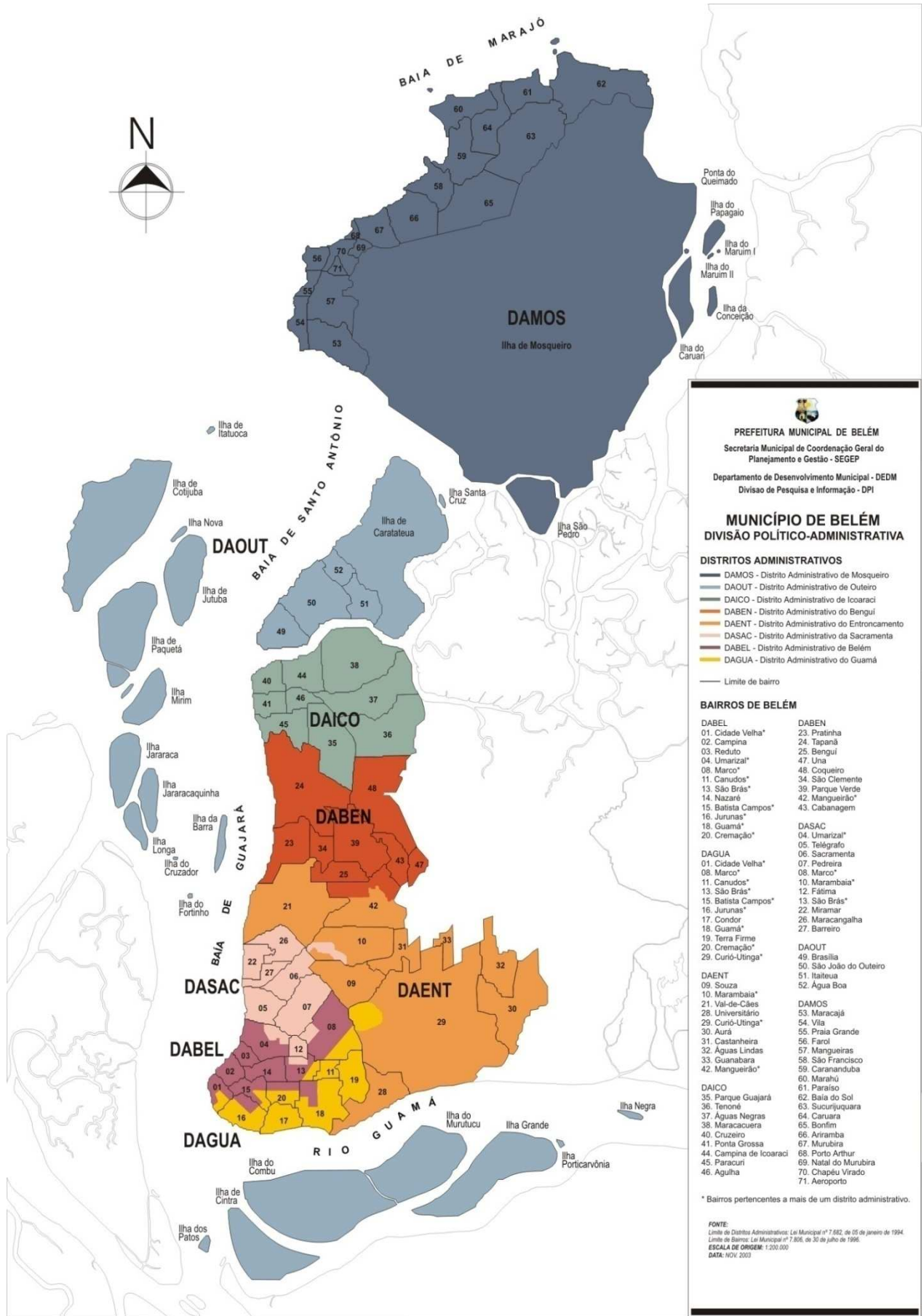

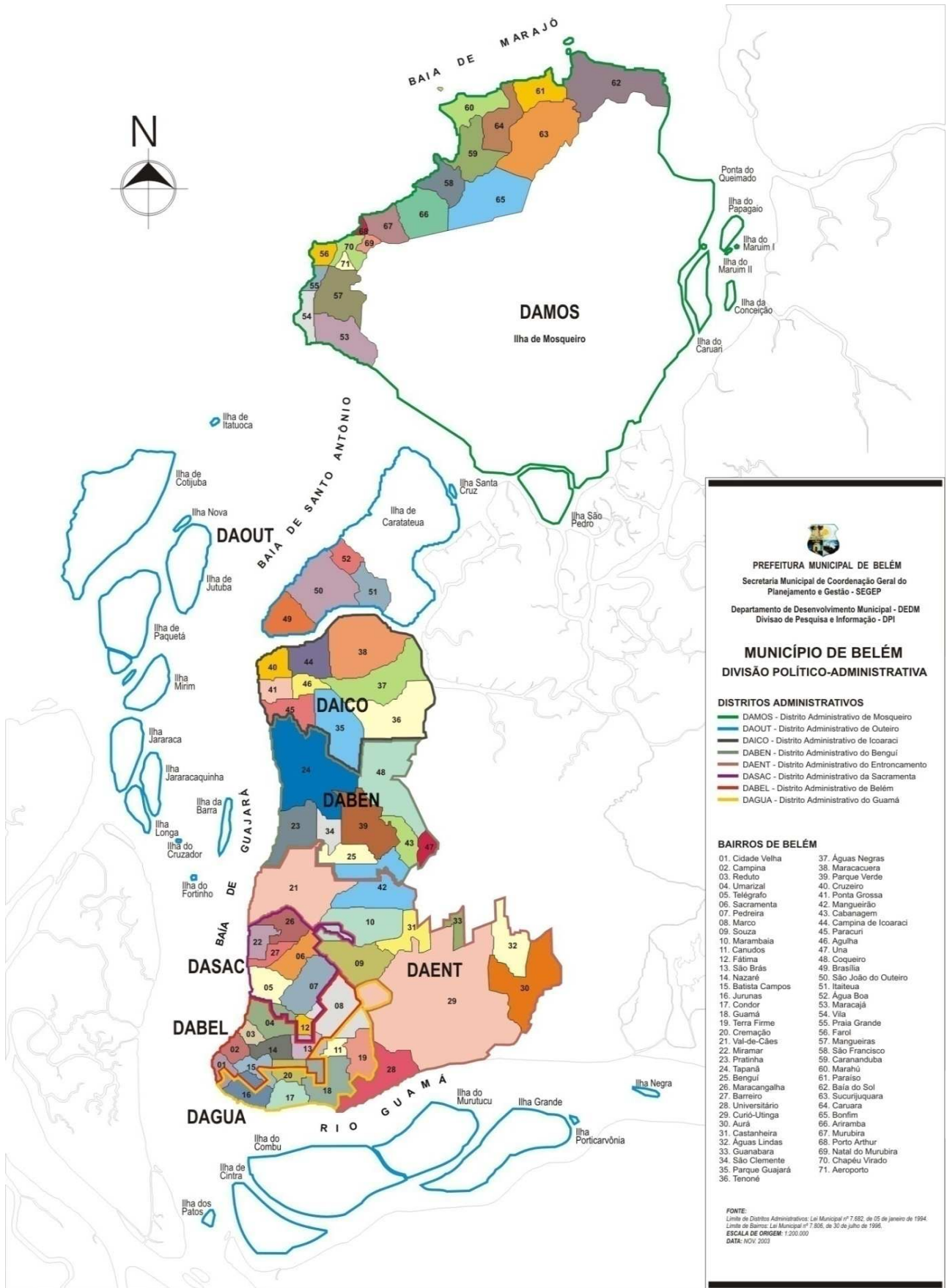

1-4 MEIO AMBIENTE E RECURSOS NATURAIS

SOLOS

Os solos do município têm as mesmas características dos solos da região Bragantina: latossolo amarelo distrófico textura média, concrecionários lateríticos indiscriminados textura indiscriminada; Glei eutrófico e distrófico, solos aluviais eutróficos, texturas indiscriminadas.

VEGETAÇÃO

A vegetação dos mangues acompanha as porções fluviais e semi-litorâneas do setor estuarino, enquanto a Floresta Ombrófila (que gosta de água) domina os tratos marginais dos cursos d'água e as baixadas, onde prevalecem formações herbáceas, subarbustiva e arbustiva.

A cobertura vegetal do Município compõe-se de floresta secundária ou capoeiras que substituíram a antiga floresta densa dos baixos platôs, da qual testemunhos ainda são encontrados em Mosqueiro, Caratateua e áreas adjacentes.

PATRIMÔNIO NATURAL

A alteração da cobertura vegetal foi observada utilizando-se imagens LANDSAT - TM/ 1996 era de 54,73%. A situação é preocupante, quando se considera o tamanho do município, a velocidade do desmatamento, a crescente ocupação urbana e a dilapidação das florestas remanescentes, restando florestas pobres, com funções e estruturas alteradas.

O rio Guamá e as bacias do Guajará e Marajó são acidentes geográficos importantes na sua conformação, e as ilhas mais importantes são: Grande, Ilhinha, Marinheiro, Combu, Patos, Jararaca, Uruboca, Nova Paquetá, Jutuba, Croinha, Cotijuba, Mosqueiro, Caratateua, Papagaio, Camurau, Conceição e Maruim.

TOPOGRAFIA – AS BAIXADAS

No município a topografia é pouco variável e baixa, atingindo 25 metros na ilha de Mosqueiro, ponto de altitude máxima. Na área urbana da cidade de Belém, grandes áreas estão abaixo da cota de 4 metros, sofrendo influência das marés altas e tendo dificuldade no escoamento nas águas da chuva. São chamadas “baixadas de Belém”.

GEOLOGIA E RELEVO

O território do Município de Belém é constituído por restos da formação Barreiras e terrenos do Quaternário Subatual e do Recente. Refletindo a litologia, suas formas de relevo caracterizam-se pelos baixos platôs e planícies litorâneas, fazendo parte neste contexto, junto com áreas limítrofes, na unidade morfoestrutural Planalto Rebaixado do Amazonas (Baixo Amazonas).

HIDROGRAFIA

Os principais acidentes geográficos do município são: as Baías do Marajó, ao norte e do Guajará, a oeste. Nesta última deságua o rio Guamá que em conjunto, contribui para a conformação peninsular do município. Na Baía do Guajará deságuam os Igarapés: Bacuri, Val-de-Cães, Una e o furo do Maguari que separa a ilha de Caratateua (Outeiro) do continente.

CLIMA

O clima é quente e úmido com precipitação média anual alcançando os 2.834 mm. A temperatura média é de 25° C em fevereiro e 26° C em novembro.

Está na zona climática Afi (classificação de Köppen), que coincide com o clima de floresta tropical, permanente úmido, com ausência de estação fria e temperatura do mês menos quente, acima de 18° C.

Tabela 1.8 - Principais observações meteorológicas do Município de Belém – 2008 - 2009

MÊS	PRINCIPAIS OBSERVAÇÕES METEOROLÓGICAS											
	Pressão atmosférica (Mb)		Temperatura do ar (°C)									
			Média das máximas(°C)		Média das mínimas(°C)		Máxima absoluta (°C)/Data		Mínima absoluta (°C)/Data		Média Compensada (°C)	
	2008	2009	2008	2009	2008	2009	2008	2009	2008	2009	2008	2009
Janeiro.....	1 008,9	1 009,4	29,8	31,3	22,6	23,1	12	4	6	10	25,5	26,4
Fevereiro.....	1 010,0	1 009,0	30,3	30,0	22,7	22,9	24	9	4	8	25,7	25,7
Março.....	1 009,9	1 009,1	30,0	30,2	23,1	23,1	22	8	3	14	25,9	25,9
Abril.....	1 009,1	1 010,5	30,5	30,2	23,1	23,2	21	20	2	3	26,1	26,1
Maió.....	1 010,0	1 010,7	31,5	30,1	23,4	23,1	3	28	27	9	26,6	26,9
Junho.....	1 011,0	1 011,2	31,7	31,6	23,1	23,2	27	28	20	13	26,8	26,7
Julho.....	1 011,2	1 011,3	32,6	32,7	23,1	23,1	31	27	11	1	27,1	27,3
Agosto.....	1 009,8	1 010,6	33,5	33,8	23,3	23,4	21	21	10	29	27,6	27,9
Setembro.....	1 010,4	1 010,9	33,4	33,7	23,2	23,1	27	28	4	18	27,5	27,8
Outubro.....	1 009,5	1 009,1	33,4	33,7	23,2	22,9	22	28	5	6	27,7	27,7
Novembro.....	1 008,4	1 008,1	33,3	34,1	23,3	23,3	22	29	7	21	27,7	28,1
Dezembro.....	1 008,1	1 008,8	32,7	32,5	23,6	23,6	29	1	4	31	27,4	27,2

MÊS	PRINCIPAIS OBSERVAÇÕES METEOROLÓGICAS															
	Vento				Nebulosidade (0-10)	Precipitação pluviométrica						Evaporação total (mm)	Insolação total (horas e décimos)			
	Direção		Velocidade (m/s)			Altura total (mm)		Nº de Dias		Máxima em 24 horas Altura (mm) /Data						
	2008	2009	2008	2009	2008	2009	2008	2009	2008	2009	2008	2009	2008	2009	2008	2009
Janeiro.....	-	-	0,9	1,0	8	8	632,2	354,5	29	29	42,1	72,1	26,8	32,3	108,9	154,5
Fevereiro.....		E	1,1	0,8	8	8	450,8	422,0	27	28	54,2	38,8	27,4	17,5	120,7	112,3
Março.....	-	-	1,0	0,9	8	8	457,4	582,3	28	29	92,1	77,6	36,8	12,8	111,9	135,0
Abril.....	E	NE	1,0	0,9	8	8	505,1	469,9	27	25	131,4	78,6	30,1	24,5	156,6	119,5
Maió.....	E	-	1,0	0,7	8	8	308,1	456,6	23	28	42,1	63,1	-	22,0	181,3	126,4
Junho.....	E	-	1,2	1,1	7	7	299,0	317,3	22	23	78,4	64,8	36,7	36,9	204,4	188,1
Julho.....	E	E	1,6	1,7	6	6	108,9	193,1	16	16	18,1	48,4	76,1	52,7	245,5	258,4
Agosto.....	E	E	1,7	1,9	5	5	151,5	92,7	8	14	66,2	31,0	54,9	98,7	283,4	291,9
Setembro.....	E	NE	1,9	1,9	5	5	109,6	134,1	17	18	31,0	47,8	66,4	103,4	254,5	276,8
Outubro.....	E	NE	2,1	1,9	5	5	110,6	142,3	13	15	44,3	61,9	60,3	98,3	267,3	279,8
Novembro.....		NE	1,9	2,1	6	5	135,2	45,1	12	9	42,1	10,2	61,8	86,7	220,6	238,6
Dezembro.....	E	NE	1,3	1,4	7	7	171,2	253,7	20	25	34,0	57,6	55,7	55,2	191,3	

FONTE – Instituto Nacional de Meteorologia – INMET

NOTA – E=Este; NE=Nordeste; ENE= este/Nordeste

CAPÍTULO 02

CARACTERÍSTICAS DEMOGRÁFICAS E SÓCIO-ECONÔMICAS DA POPULAÇÃO

2-1 DEMOGRAFIA

Neste item, os dados apresentados contemplam, entre outros aspectos, a população e os domicílios no Município de Belém, segundo os bairros e Distritos Administrativos baseados na Contagem Populacional IBGE/1996 e Censo Demográfico IBGE/2000, bem como resultados da Pesquisa Nacional por Amostra de Domicílios – PNAD, do IBGE.

Apresenta, ainda, estimativas populacionais, estatísticas que compreendem as informações sobre nascimentos, óbitos gerais, infantis, fetais, maternos e em menores de um ano, segundo principal *causa mortis*.

POPULAÇÃO

Tabela 2.1 - População residente do Município de Belém – 1980 / 1991 / 1996 - 2009

ANOS	POPULAÇÃO		
	População Urbana	População Rural	TOTAL
1980.....	824 492	108 795	933 287
1991.....	849 187	395 502	1 244 689
1996.....	851 705	292 607	1 144 312
1997(1).....	863 516	296 665	1 160 181
1998(1).....	873 455	300 079	1 173 534
1999(1).....	883 422	303 504	1 186 926
2000.....	1 272 354	8 260	1 280 614
2001(1).....	1 295 901	8 413	1 304 314
2002(1).....	1 314 152	8 531	1 322 683
2003(1).....	1 333 545	8 657	1 342 202
2004(1).....	1 377 539	8 943	1 386 482
2005(1).....	1 396 803	9 068	1 405 871
2006(1).....	1 419 155	9 213	1 428 368
2007(1).....	1 399 689	9 158	1 408 847
2008(1).....	-	-	1 424 124
2009(1).....	-	-	1 437 600

FONTE - Fundação Instituto Brasileiro de Geografia e Estatística – IBGE .

Elaboração: SEGEP Cálculo: SEPOF/DIEPI/GEDE (1) População estimada

Tabela 2.2 - População, área e densidade demográfica do Município de Belém – 1980 /1991 /1996 -2009

ANOS	População (Habitantes)	Área (Km ²)	Densidade(Hab./ Km ²)
1980.....	933 287	736,00	1 268,05
1991.....	1 244 689	890,59	1 397,60
1996.....	1 144 312	1 070,10	1 069,35
1997 (1).....	1 160 181	1 070,10	1 084,18
1998 (1).....	1 173 534	1 070,10	1 096,66
1999 (1).....	1 186 926	1 070,10	1 109,17
2000.....	1 280 614	1 065,30	1 196,72
2001 (1).....	1 304 314	1 065,30	1 244,36
2002 (1).....	1 322 683	1 065,30	1 241,61
2003 (1).....	1 342 202	1 065,30	1 259,93
2004 (1).....	1 386 482	1 065,30	1 301,49
2005(1).....	1 405 871	1 065,30	1 319,70
2006(1).....	1 428 368	1 065,30	1 340,81
2007(1).....	1 408 847	1 065,30	1 322,49
2008(1).....	1 424 124	1 065,30	1 337,20
2009(1).....	1 437 600	1 065,30	1 319,48

FONTE – Fundação Instituto Brasileiro de Geografia e Estatística - IBGE

Elaboração:SEGEP Cálculo: SEPOF/DIEPI/GEDE (1) População estimada.

2.3 - Habitantes por Unidades Domiciliares, no município de Belém – 1996 / 2000 / 2008

ANO	População (habitantes)	Unidade Domiciliares	Habitantes/Unidades Domiciliares
1996.....	11 443 123	253 449	4,51
2000.....	1 280 614	296 352	4,32
2007(1).....	1 408 847	-	-
2008(1).....	1 424 124	--	-

FONTES – Fundação Instituto Brasileiro de Geografia e Estatística - IBGE

Elaboração: SEGEP

Cálculo: SEPOF/DIEPI/GEDE (1) População estimada.

Tabela 2.4 – População por sexo, do Município de Belém – 1980 / 1991 / 1996 – 2009

ANOS	POPULAÇÃO POR SEXO	
	Masculino	Feminino
1980.....	444 357	488 930
1991.....	590 351	654 338
1996.....	541 158	603 154
1997 (1).....	548 663	611 518
1998 (1).....	554 977	618 557
1999 (1).....	561 311	625 615
2000.....	608 253	672 361
2001 (1).....	619 510	684 804
2002 (1).....	628 235	694 448
2003 (1).....	637 505	704 697
2004 (1).....	658 537	727 945
2005(1).....	667 746	738 125
2006(1).....	678 432	749 936
2007(1).....	687 596	721 251
2008(1).....	673 084	751 040
2009(1).....	1 007 000	1 110 000

FONTES – Fundação Instituto Brasileiro de Geografia e Estatística - IBGE

Elaboração: SEGEP

Cálculo: SEPOF/DEEPI/GED (1) População estimada

Tabela 2.5 – População residente por sexo e situação do domicílio, segundo Distrito Administrativo e bairro, no Município de Belém – 2000

(continua)

DISTRITOS ADMINISTRATIVOS E BAIRROS	POPULAÇÃO RESIDENTE								
	Total	Homens	Mulheres	Situação do domicílio e sexo					
				Urbana			Rural		
				Total	Homens	Mulheres	Total	Homens	Mulheres
TOTAL	1 280 614	608 253	672 361	1 272 354	604 015	668 339	8 260	4 238	4 022
DISTRITOS ADMINISTRATIVOS									
DABEL	140 574	60 595	79 979	140 574	60 595	79 979	-	-	-
DABEN	237 303	115 218	122 085	237 303	115 218	122 085	-	-	-
DAENT	116 561	54 856	61 705	116 561	54 856	61 705	-	-	-
DAGUA	349 535	166 985	182 550	349 535	166 985	182 550	-	-	-
DAICO	133 150	65 265	67 885	133 150	65 265	67 885	-	-	-
DAMOS	27 896	14 111	13 785	26 139	13 197	12 942	1 757	914	843
DAOUT	26 225	13 241	12 984	19 722	9 917	9 805	6 503	3 324	3 179
DASAC	249 370	117 982	131 388	249 370	117 982	131 388	-	-	-
BAIRROS									
Aeroporto	1 121	553	568	1 121	553	568	-	-	-
Água Boa	5 662	2 844	2 818	5 662	2 844	2 818	-	-	-
Águas Lindas	10 829	5 326	5 503	10 829	5 326	5 503	-	-	-
Águas Negras	6 555	3 271	3 284	6 555	3 271	3 284	-	-	-
Agulha	18 149	8 870	9 279	18 149	8 870	9 279	-	-	-
Ariramba	1 862	936	926	1 862	936	926	-	-	-
Aurá	1 561	777	784	1 561	777	784	-	-	-
Baía do Sol	2 419	1 228	1 191	2 419	1 228	1 191	-	-	-
Barreiro	24 446	12 179	12 267	24 446	12 179	12 267	-	-	-
Batista Campos	19 412	8 375	11 037	19 412	8 375	11 037	-	-	-
Bengui	28 120	13 743	14 377	28 120	13 743	14 377	-	-	-
Bonfim	24	11	13	24	11	13	-	-	-
Brasília	5 162	2 605	2 557	5 162	2 605	2 557	-	-	-
Cabanagem	29 013	14 300	14 713	29 013	14 300	14 713	-	-	-
Campina	5 407	2 349	3 058	5 407	2 349	3 058	-	-	-
Campina de Icoaraci	27 082	13 165	13 917	27 082	13 165	13 917	-	-	-
Canudos	14 612	6 670	7 942	14 612	6 670	7 942	-	-	-
Carananduba	4 840	2 473	2 367	4 840	2 473	2 367	-	-	-
Caruara	204	105	99	204	105	99	-	-	-
Castanheira	24 667	11 814	12 853	24 667	11 814	12 853	-	-	-
Chapéu Virado	1 139	577	562	1 139	577	562	-	-	-
Cidade Velha	12 025	5 365	6 660	12 025	5 365	6 660	-	-	-
Condor	42 038	20 076	21 962	42 038	20 076	21 962	-	-	-
Coqueiro	36 963	17 637	19 326	36 963	17 637	19 326	-	-	-
Cremação	30 480	13 837	16 643	30 480	13 837	16 643	-	-	-
Cruzeiro	11 369	5 529	5 840	11 369	5 529	5 840	-	-	-
Curió-Utinga	18 892	9 102	9 790	18 892	9 102	9 790	-	-	-
Farol	1 133	569	564	1 133	569	564	-	-	-
Fátima	13 206	6 154	7 052	13 206	6 154	7 052	-	-	-
Guamá	102 124	49 040	53 084	102 124	49 040	53 084	-	-	-
Guanabara	1 919	922	997	1 919	922	997	-	-	-

Tabela 2.5 – População residente por sexo e situação do domicílio, segundo Distrito Administrativo e Bairro, no Município de Belém – 2000

(conclusão)

DISTRITOS ADMINISTRATIVOS E BAIRROS	POPULAÇÃO RESIDENTE								
	Total	Homens	Mulheres	Situação do domicílio e sexo					
				Urbana			Rural		
				Total	Homens	Mulheres	Total	Homens	Mulheres
Itaituba	1 231	610	621	1 231	610	621	-	-	-
Jurunas	62 740	29 779	32 961	62 740	29 779	32 961	-	-	-
Mangueirão	32 699	15 616	17 083	32 699	15 616	17 083	-	-	-
Mangueiras	1 358	676	682	1 358	676	682	-	-	-
Maracacuera	9 819	4 878	4 941	9 819	4 878	4 941	-	-	-
Maracajá	2 696	1 342	1 354	2 696	1 342	1 354	-	-	-
Maracangalha	27 767	13 352	14 415	27 767	13 352	14 415	-	-	-
Marahú	164	89	75	164	89	75	-	-	-
Marambaia	62 370	29 100	33 270	62 370	29 100	33 270	-	-	-
Marco	64 016	29 008	35 008	64 016	29 008	35 008	-	-	-
Miramar	36	15	21	36	15	21	-	-	-
Montese (Terra Firme)	63 191	30 966	32 225	63 191	30 966	32 225	-	-	-
Murubira	970	525	445	970	525	445	-	-	-
Natal do Murubira	1 101	554	547	1 101	554	547	-	-	-
Nazaré	18 706	7 776	10 930	18 706	7 776	10 930	-	-	-
Paracurí	8 767	4 416	4 351	8 767	4 416	4 351	-	-	-
Paraíso	234	120	114	234	120	114	-	-	-
Parque Guajará	23 073	11 423	11 650	23 073	11 423	11 650	-	-	-
Parque Verde	31 488	15 033	16 455	31 488	15 033	16 455	-	-	-
Pedreira	69 067	32 027	37 040	69 067	32 027	37 040	-	-	-
Ponta Grossa	12 442	5 941	6 501	12 442	5 941	6 501	-	-	-
Porto Arthur	267	141	126	267	141	126	-	-	-
Praia Grande	462	239	223	462	239	223	-	-	-
Pratinha	17 974	9 001	8 973	17 974	9 001	8 973	-	-	-
Reduto	6 998	2 963	4 035	6 998	2 963	4 035	-	-	-
Sacramenta	44 407	21 124	23 283	44 407	21 124	23 283	-	-	-
São Brás	19 881	8 622	11 259	19 881	8 622	11 259	-	-	-
São Clemente	5 833	2 943	2 890	5 833	2 943	2 890	-	-	-
São Francisco	2 114	1 091	1 023	2 114	1 091	1 023	-	-	-
São João do Outeiro	7 667	3 858	3 809	7 667	3 858	3 809	-	-	-
Souza	12 856	5 845	7 011	12 856	5 845	7 011	-	-	-
Sucurijuquara	874	474	400	874	474	400	-	-	-
Tapanã	51 917	25 297	26 620	51 917	25 297	26 620	-	-	-
Telégrafo	42 785	20 212	22 573	42 785	20 212	22 573	-	-	-
Tenoné	15 894	7 772	8 122	15 894	7 772	8 122	-	-	-
Umarizal	30 064	13 120	16 944	30 064	13 120	16 944	-	-	-
Una	4 724	2 305	2 419	4 724	2 305	2 419	-	-	-
Universitário	2 629	1 282	1 347	2 629	1 282	1 347	-	-	-
Val-de-Cães	5 481	2 584	2 897	5 481	2 584	2 897	-	-	-
Vila	3 157	1 494	1 663	3 157	1 494	1 663	-	-	-
Sem especificação	8 260	4 238	4 022	-	-	-	8 260	4 238	4 022

FONTE – Fundação Instituto Brasileiro de Geografia e Estatística – IBGE/ Censo demográfico 2000

Tabela 2.6 - População residente, por grupos de idade, segundo os Distritos Administrativos e bairros, no Município de Belém – 2000

(continua)

DISTRITOS ADMINISTRATIVOS E BAIRROS	POPULAÇÃO RESIDENTE						
	Total	Grupos de idade					
		0 a 4 anos					
		Total	Menos de 1 ano	1 ano	2 anos	3 anos	4 anos
TOTAL	1 280 614	121 300	24 381	23 394	24 124	24 508	24 893
DISTRITOS ADMINISTRATIVOS							
DABEL.....	140 574	7 108	1 413	1 283	1 379	1 474	1 559
DABEN.....	237 303	26 666	5 357	5 145	5 332	5 432	5 400
DAENT.....	116 561	10 265	1 970	1 951	2 071	2 110	2 163
DAGUA.....	349 535	32 753	6 705	6 329	6 480	6 543	6 696
DAICO.....	133 150	15 246	3 108	2 970	2 992	3 114	3 062
DAMOS.....	27 896	3 545	687	704	659	738	757
DAOUT.....	26 225	3 472	681	678	703	693	717
DASAC.....	249 370	22 245	4 460	4 334	4 508	4 404	4 539
BAIRROS							
Aeroporto.....	1 121	117	25	17	24	24	27
Água Boa.....	5 662	753	142	147	161	135	168
Águas Lindas.....	10 829	1 528	330	291	291	285	331
Águas Negras.....	6 555	767	161	136	150	157	163
Agulha.....	18 149	1 872	382	348	386	371	385
Ariramba.....	1 862	279	51	67	47	51	63
Aurá.....	1 561	228	45	39	55	47	42
Baía do Sol.....	2 419	320	60	62	63	58	77
Barreiro.....	24 446	2 893	564	573	592	581	583
Batista Campos.....	19 412	1 041	210	201	188	203	239
Benguí.....	28 120	3 058	580	595	626	603	654
Bonfim.....	24	4	-	-	3	-	1
Brasília.....	5 162	676	106	130	154	147	139
Cabanagem.....	29 013	3 304	689	618	642	620	735
Campina.....	5 407	261	46	44	56	57	58
Campina de Icoaraci.....	27 082	2 498	544	500	460	501	493
Canudos.....	14 612	1 025	211	210	205	202	197
Carananduba.....	4 840	699	130	132	150	142	145
Caruara.....	204	32	3	11	6	6	6
Castanheira.....	24 667	2 104	387	410	459	436	412
Chapéu Virado.....	1 139	117	26	32	18	21	20
Cidade Velha.....	12 025	769	144	146	146	171	162
Condor.....	42 038	3 964	792	752	769	814	837
Coqueiro.....	36 963	3 507	707	662	701	779	658
Cremação.....	30 480	2 314	483	436	467	479	449
Cruzeiro.....	11 369	959	193	202	162	201	201
Curió-Utinga.....	18 892	1 587	297	304	337	297	352
Farol.....	1 133	131	19	24	25	28	35
Fátima.....	13 206	1 042	208	206	204	215	209
Guamá.....	102 124	10 128	2 035	1 955	2 027	2 023	2 088
Guanabara.....	1 919	208	46	47	39	32	44
Itaiteua.....	1 231	133	29	26	26	26	26
Jurunas.....	62 740	5 667	1 191	1 081	1 137	1 129	1 129
Mangueirão.....	32 699	3 407	668	633	711	685	710
Mangueiras.....	1 358	174	27	40	24	45	38
Maracacuera.....	9 819	1 346	268	255	275	286	262
Maracajá.....	2 696	275	46	65	45	58	61

Tabela 2.6 - População residente, por grupos de idade, segundo os Distritos Administrativos e Bairros, no Município de Belém – 2000

(conclusão)

DISTRITOS ADMINISTRATIVOS E BAIROS	POPULAÇÃO RESIDENTE						
	Total	Grupos de idade					
		0 a 4 anos					
		Total	Menos de 1 ano	1 ano	2 anos	3 anos	4 anos
Maracangalha.....	27 767	2 808	531	524	593	568	592
Marahú.....	164	23	3	7	3	4	6
Marambaia.....	62 370	5 031	982	962	1 000	1 048	1 039
Marco.....	64 016	4 325	847	792	850	866	970
Miramar.....	36	2	-	-	-	2	-
Montese (Terra Firme).....	63 191	6 619	1 411	1 294	1 270	1 292	1 352
Murubira.....	970	142	27	32	28	23	32
Natal do Murubira.....	1 101	152	24	28	37	36	27
Nazaré.....	18 706	691	126	113	138	158	156
Paracuri.....	8 767	1 200	242	223	239	253	243
Paraíso.....	234	32	10	2	9	4	7
Parque Guajará.....	23 073	3 453	703	696	666	725	663
Parque Verde.....	31 488	3 517	721	686	681	740	689
Pedreira.....	69 067	5 425	1 144	1 059	1 071	1 053	1 098
Ponta Grossa.....	12 442	1 080	206	233	210	212	219
Porto Arthur.....	267	38	4	8	7	8	11
Praia Grande.....	462	58	8	15	12	14	9
Pratinha.....	17 974	2 215	466	418	443	463	425
Reduto.....	6 998	332	56	68	71	60	77
Sacramenta.....	44 407	4 049	816	777	835	778	843
São Brás.....	19 881	1 045	218	205	197	210	215
São Clemente.....	5 833	912	191	193	178	170	180
São Francisco.....	2 114	300	73	54	47	65	61
São João do Outeiro.....	7 667	1 024	217	199	197	205	206
Souza.....	12 856	979	181	188	188	217	205
Sucurijuquara.....	874	119	30	17	21	26	25
Tapanã.....	51 917	6 338	1 249	1 277	1 268	1 272	1 272
Telégrafo.....	42 785	3 651	751	727	731	736	706
Tenoné.....	15 894	2 071	409	377	444	408	433
Umarizal.....	30 064	1 680	321	324	324	362	349
Una.....	4 724	547	114	93	111	123	106
Universitário.....	2 629	345	53	69	68	67	88
Val-de-Cães.....	5 481	491	94	70	101	120	106
Vila.....	3 157	277	63	45	50	65	54
Sem especificação.....	8 260	1 142	245	222	205	240	230

FONTES - Fundação Instituto de Geografia e Estatístico-IBGE/Censo demográfico 2000

Tabela 2.7 - População residente, por grupos de idade, segundo os Distritos Administrativos e Bairros, no Município de Belém – 2000

(continua)

DISTRITOS ADMINISTRATIVOS E BAIRROS	POPULAÇÃO RESIDENTE						
	Grupos de idade						
	5 a 9 anos	10 a 14 anos	15 anos	16 e 17 anos	18 e 19 anos	20 a 24 anos	25 a 29 anos
TOTAL	119 419	125 035	27 255	58 018	61 625	141 555	121 027
DISTRITOS ADMINISTRATIVOS							
DABEL	7 918	10 567	2 644	5 865	6 539	14 527	11 427
DABEN	25 655	25 530	5 268	11 042	11 460	25 958	22 613
DAENT	9 947	10 429	2 342	4 911	5 587	13 345	11 757
DAGUA	32 139	34 310	7 622	16 581	17 418	40 352	34 109
DAICO	14 642	14 280	2 899	6 034	6 110	14 429	12 945
DAMOS	3 323	3 081	633	1 211	1 166	2 712	2 451
DAOUT	3 259	2 971	560	1 128	1 117	2 506	2 255
DASAC	22 536	23 867	5 287	11 246	12 228	27 726	23 470
BAIRROS							
Aeroporto	121	144	37	47	54	109	107
Água Boa	684	575	125	234	223	569	529
Águas Lindas	1 388	1 153	214	453	453	1 163	1 185
Águas Negras	765	695	151	310	351	736	602
Agulha	1 874	2 088	434	892	870	2 039	1 612
Ariramba	240	212	45	84	75	164	174
Aurá	203	176	35	50	63	151	140
Baía do Sol	284	270	68	111	105	273	195
Barreiro	2 751	2 695	590	1 256	1 277	2 956	2 417
Batista Campos	1 149	1 499	361	818	934	2 130	1 535
Benguí	2 678	2 983	596	1 456	1 559	3 457	2 558
Bonfim	4	2	-	1	1	6	1
Brasília	641	597	122	218	222	460	425
Cabanagem	3 567	3 643	735	1 521	1 466	2 899	2 489
Campina	258	366	75	214	251	494	461
Campina de Icoaraci	2 495	2 651	611	1 338	1 354	3 149	2 586
Canudos	1 109	1 208	306	644	623	1 536	1 411
Carananduba	602	546	90	224	214	498	423
Caruara	26	20	10	12	6	23	17
Castanheira	1 981	2 205	505	1 037	1 210	3 007	2 518
Chapéu Virado	120	123	25	55	51	114	88
Cidade Velha	805	948	249	507	576	1 382	1 071
Condor	3 913	3 976	901	1 955	2 140	4 973	4 159
Coqueiro	3 260	3 550	795	1 629	1 836	4 268	3 469
Cremação	2 224	2 615	570	1 331	1 425	3 320	2 890
Cruzeiro	1 052	1 142	238	530	521	1 188	1 033
Curió-Utinga	1 622	1 758	392	857	951	2 208	1 962
Farol	144	123	23	44	51	102	104
Fátima	1 148	1 198	267	527	597	1 440	1 256
Guamá	9 933	10 247	2 162	4 759	5 092	11 695	10 149
Guanabara	204	198	47	96	99	236	204
Itaiteua	151	152	24	62	70	125	97
Jurunas	5 382	6 026	1 340	3 015	3 110	7 335	5 930
Mangueirão	3 553	3 540	743	1 455	1 478	3 293	3 146
Mangueiras	158	120	26	48	48	123	142
Maracacuera	1288	1 145	250	391	425	1 047	929
Maracajá	304	287	66	117	115	243	256

Tabela 2.7 - População residente, por grupos de idade, segundo os Distritos Administrativos e Bairros, no Município de Belém – 2000

(conclusão)

DISTRITOS ADMINISTRATIVOS E BAIRROS	POPULAÇÃO RESIDENTE						
	Grupos de idade						
	5 a 9 anos	10 a 14 anos	15 anos	16 e 17 anos	18 e 19 anos	20 a 24 anos	25 a 29 anos
Maracangalha.....	2 840	2 941	663	1 303	1 445	3 132	2 636
Marahú.....	34	10	6	7	8	17	13
Marambaia.....	5 031	5 476	1 284	2 748	3 119	7 212	6 186
Marco.....	4 470	5 354	1 287	2 815	3 037	6 914	5 777
Miramar.....	3	2	1	3	3	2	2
Montese (Terra Firme).....	6 544	7 042	1 572	3 284	3 281	7 391	6 050
Murubira.....	128	97	16	32	29	94	102
Natal do Murubira.....	162	119	32	46	48	105	90
Nazaré.....	895	1 250	368	782	870	1 917	1 464
Paracuri.....	1 094	1 018	176	392	363	1 005	856
Paraíso.....	25	27	5	9	9	26	18
Parque Guajará.....	2 988	2 513	476	944	964	2 429	2 531
Parque Verde.....	3 432	3 296	637	1 451	1 438	3 347	3 084
Pedreira.....	5 542	6 125	1 358	2 952	3 267	7 545	6 434
Ponta Grossa.....	1 054	1 246	252	564	602	1 292	1 141
Porto Arthur.....	35	32	8	10	7	26	17
Praia Grande.....	59	39	10	19	18	42	44
Pratinha.....	2 079	1 942	406	815	852	2 047	1 735
Reduto.....	390	547	138	331	350	695	500
Sacramenta.....	4 121	4 312	916	2 063	2 194	5 028	4 294
São Brás.....	1 131	1 462	385	787	975	2 110	1 597
São Clemente.....	812	621	114	251	257	693	639
São Francisco.....	248	262	47	96	93	218	184
São João do Outeiro.....	884	825	143	312	336	750	696
Souza.....	975	1 195	251	523	633	1 340	1 192
Sucurijuquara.....	116	104	18	56	32	88	63
Tapanã.....	5 916	5 659	1 173	2 324	2 399	5 539	5 109
Telégrafo.....	3 713	3 944	883	1 919	2 041	4 617	3 920
Tenoné.....	2 032	1 782	311	673	660	1 544	1 655
Umarizal.....	1 844	2 342	566	1 163	1 356	3 087	2 499
Una.....	506	453	106	198	236	579	521
Universitário.....	338	305	67	141	133	278	244
Val-de-Cães.....	485	451	105	212	206	492	543
Vila.....	299	323	66	117	129	287	286
Sem especificação.....	1 113	1 043	181	378	339	756	635

FONTE - Fundação Instituto Brasileiro de geografia e Estatística - IBGE/Censo demográfico 2000

Tabela 2.8 - População residente, por grupos de idade, segundo os Distritos Administrativos e bairros, no Município de Belém – 2000

(continua)

DISTRITOS ADMINISTRATIVOS E BAIRROS	POPULAÇÃO RESIDENTE						
	Grupos de idade						
	30 a 34 anos	35 a 39 anos	40 a 44 anos	45 a 49 anos	50 a 54 anos	55 a 59 anos	60 a 64 anos
TOTAL	104 057	90 532	77 313	61 215	47 782	35 621	28 805
DISTRITOS ADMINISTRATIVOS							
DABEL	10 246	10 716	10 465	9 161	7 770	6 006	5 452
DABEN	19 846	16 871	13 977	10 410	7 175	4 952	3 603
DAENT	9 974	8 192	7 029	5 817	4 877	3 610	2 957
DAGUA	28 269	24 084	20 265	16 165	12 670	9 623	7 625
DAICO	11 293	9 176	7 410	5 464	4 120	2 900	2 158
DAMOS	2 013	1 712	1 334	1 090	938	765	651
DAOUT	1 957	1 583	1 340	1 118	850	689	528
DASAC	20 459	18 198	15 493	11 990	9 382	7 076	5 831
BAIRROS							
Aeroporto	82	62	43	40	57	35	25
Água Boa	422	364	289	258	198	156	111
Águas Lindas	999	739	531	347	231	152	124
Águas Negras	515	394	360	268	222	142	97
Agulha	1 392	1 282	1 113	827	599	447	250
Ariramba	131	118	79	83	50	40	30
Aurá	159	99	74	69	37	27	18
Baía do Sol	158	112	118	92	75	68	63
Barreiro	1 866	1 384	1 155	925	702	524	399
Batista Campos	1 421	1 456	1 409	1 279	1 067	876	704
Bengui	1 907	1 597	1 579	1 401	1 076	749	544
Bonfim	2	-	1	-	1	-	1
Brasília	419	323	295	221	167	116	103
Cabanagem	2 360	2 015	1 671	1 148	722	514	379
Campina	387	413	394	325	320	240	215
Campina de Icoaraci	2 063	1 784	1 598	1 349	1 065	781	676
Canudos	1 266	1 137	953	787	655	508	428
Carananduba	313	282	216	166	148	113	95
Caruara	12	9	7	10	9	3	4
Castanheira	2 027	1 666	1 498	1 193	1 018	828	630
Chapéu Virado	88	84	54	50	45	36	35
Cidade Velha	964	874	781	675	549	443	397
Condor	3 297	2 886	2 422	1 961	1 461	1 161	947
Coqueiro	2 928	2 719	2 493	1 981	1 438	1 029	714
Cremação	2 416	2 317	1 914	1 659	1 453	1 053	917
Cruzeiro	973	840	657	520	452	358	310
Curió-Utinga	1 645	1 384	1 112	913	725	536	400
Farol	92	74	40	48	38	43	27
Fátima	1 062	984	821	695	586	431	389
Guamá	8 222	6 832	5 506	4 506	3 505	2 783	2 197
Guanabara	112	116	103	87	79	41	33
Itaiteua	82	73	65	45	32	41	19
Jurunas	5 066	4 313	3 750	2 926	2 305	1 870	1 533
Mangueirão	3 116	2 658	2 027	1 422	918	619	495
Mangueiras	142	78	60	51	47	33	42
Maracacuera	881	673	508	306	215	151	102
Maracajá	209	202	145	103	103	66	61
Maracangalha	2 176	1 955	1 715	1 259	907	600	484
Marahú	9	5	11	5	4	1	8
Marambaia	5 176	4 211	3 705	3 275	2 895	2 075	1 760

Tabela 2.8 - População residente, por grupos de idade, segundo os Distritos Administrativos e Bairros, no Município de Belém – 2000

(conclusão)

DISTRITOS ADMINISTRATIVOS E BAIROS	POPULAÇÃO RESIDENTE						
	Grupos de idade						
	30 a 34 anos	35 a 39 anos	40 a 44 anos	45 a 49 anos	50 a 54 anos	55 a 59 anos	60 a 64 anos
Marco.....	5 185	4 906	4 586	3 792	3 006	2 250	2 048
Miramar.....	1	3	6	2	4	1	-
Montese (Terra Firme).....	4 950	4 103	3 636	2 671	2 034	1 357	960
Murubira.....	78	64	36	37	34	33	21
Natal do Murubira.....	68	59	47	44	36	20	17
Nazaré.....	1 223	1 300	1 339	1 313	1 153	895	807
Paracuri.....	748	571	417	308	204	147	91
Paraíso.....	24	12	10	9	6	3	9
Parque Guajará.....	2 071	1 455	1 107	740	511	288	222
Parque Verde.....	2 867	2 394	1 935	1 422	923	607	430
Pedreira.....	5 940	5 544	4 741	3 573	2 801	2 107	1 773
Ponta Grossa.....	1 055	933	819	641	501	356	275
Porto Arthur.....	25	15	19	7	5	5	6
Praia Grande.....	43	36	20	13	14	15	10
Pratinha.....	1 549	1 187	888	713	490	364	225
Reduto.....	471	539	584	478	426	285	238
Sacramento.....	3 696	3 187	2 626	2 073	1 617	1 262	982
São Brás.....	1 438	1 476	1 497	1 263	1 101	809	740
São Clemente.....	468	357	247	133	107	77	47
São Francisco.....	127	121	106	78	67	43	41
São João do Outeiro.....	593	467	429	336	264	203	160
Souza.....	1 153	1 124	990	703	487	334	295
Sucurijuquara.....	56	46	44	38	34	20	19
Tapanã.....	4 395	3 755	2 989	2 077	1 420	900	700
Telégrafo.....	3 483	3 098	2 652	2 091	1 645	1 359	1 097
Tenoné.....	1 595	1 244	831	505	351	230	135
Umarizal.....	2 226	2 326	2 202	1 883	1 610	1 234	1 179
Una.....	379	284	243	203	145	118	83
Universitário.....	197	176	119	92	56	53	27
Val-de-Cães.....	601	547	336	228	200	196	130
Vila.....	251	238	188	142	107	129	97
Sem especificação.....	544	451	352	332	247	232	175

FONTE - Fundação Instituto Brasileiro de Geografia e Estatística - IBGE/Censo demográfico 2000

Tabela 2.9 - População residente, por grupos de idade, segundo os Distritos Administrativos e bairros, no Município de Belém – 2000

(continua)

DISTRITOS ADMINISTRATIVOS E BAIRROS	POPULAÇÃO RESIDENTE			
	Grupos de idade			
	65 a 69 anos	70 a 74 anos	75 a 79 anos	80 anos ou mais
TOTAL	21 630	16 356	10 311	11 758
DISTRITOS ADMINISTRATIVOS				
DABEL.....	4 495	3 940	2 671	3 057
DABEN.....	2 425	1 663	1 052	1 137
DAENT.....	2 134	1 470	887	1 031
DAGUA.....	5 771	4 233	2 610	2 936
DAICO.....	1 512	1 043	673	816
DAMOS.....	461	351	221	238
DAOUT.....	341	242	139	170
DASAC.....	4 491	3 414	2 058	2 373
BAIRROS				
Aeroporto.....	15	13	7	6
Água Boa.....	66	57	17	32
Águas Lindas.....	79	35	21	34
Águas Negras.....	66	49	28	37
Agulha.....	218	143	86	111
Ariramba.....	27	13	11	7
Aurá.....	18	5	6	3
Baía do Sol.....	41	31	15	20
Barreiro.....	254	169	108	125
Batista Campos.....	561	483	318	371
Benguí.....	345	241	145	191
Bonfim.....	-	-	-	-
Brasília.....	58	39	26	34
Cabanagem.....	238	149	92	101
Campina.....	197	228	138	170
Campina de Icoaraci.....	432	264	174	214
Canudos.....	363	286	183	184
Caranduba.....	68	54	55	34
Caruara.....	2	1	1	-
Castanheira.....	477	331	200	232
Chapéu Virado.....	18	11	9	16
Cidade Velha.....	329	303	197	206
Condor.....	725	563	309	325
Coqueiro.....	494	378	237	238
Cremação.....	716	566	367	413
Cruzeiro.....	199	148	116	133
Curio-Utinga.....	336	251	121	132
Farol.....	14	15	7	13
Fátima.....	248	222	139	154
Guamá.....	1 655	1 151	717	885
Guanabara.....	22	18	11	5
Itaitéua.....	30	12	9	9
Jurunas.....	1 139	825	574	634
Mangueirão.....	301	224	162	142
Mangueiras.....	33	11	5	17
Maracacuera.....	66	40	15	41
Maracajá.....	48	44	30	22
Maracangalha.....	335	257	131	180
Marahú.....	-	2	-	1
Marambaia.....	1 216	875	504	591
Marco.....	1 514	1 168	791	791
Miramar.....	-	-	-	1
Montese (Terra Firme).....	642	453	275	327

Tabela 2.9 - População residente, por grupos de idade, segundo os Distritos Administrativos e Bairros, no Município de Belém – 2000

DISTRITOS ADMINISTRATIVOS E BAIRROS	(conclusão)			
	POPULAÇÃO RESIDENTE			
	Grupos de idade			
	65 a 69 anos	70 a 74 anos	75 a 79 anos	80 anos ou mais
Murubira.....	4	11	6	6
Natal do Murubira.....	22	13	9	12
Nazaré.....	741	648	467	583
Paracuri.....	66	55	27	29
Paraíso.....	4	4	-	2
Parque Guajará.....	154	97	58	72
Parque Verde.....	305	172	118	113
Pedreira.....	1 453	1 139	612	736
Ponta Grossa.....	198	180	120	133
Porto Arthur.....	7	4	1	-
Praia Grande.....	6	4	8	4
Pratinha.....	194	118	68	87
Reduto.....	222	187	128	157
Sacramenta.....	753	533	323	378
São Brás.....	635	594	400	436
São Clemente.....	45	25	15	13
São Francisco.....	29	24	10	20
São João do Outeiro.....	101	65	40	39
Souza.....	250	169	118	145
Sucurijuquara.....	7	6	4	4
Tapanã.....	467	330	201	226
Telégrafo.....	930	745	497	500
Tenoné.....	113	67	49	46
Umarizal.....	944	768	516	639
Una.....	44	33	19	27
Universitário.....	27	11	8	12
Val-de-Cães.....	102	67	42	47
Vila.....	77	74	34	36
Sem especificação.....	125	85	56	74

FORNE – Fundação Instituto Brasileiro de Geografia e Estatística – IBGE/ Censo demográfico 2000

Tabela 2.10 - População residente, por grupos de idade, segundo a situação do domicílio, na Região Metropolitana de Belém - 2009

GRUPOS DE IDADE	POPULAÇÃO RESIDENTE SEGUNDO SITUAÇÃO DOMICILIAR (Mil Pessoas)								
	Total			Urbana			Rural		
	Total	Homem	Mulher	Total	Homem	Mulher	Total	Homem	Mulher
0 a 4 anos	169	91	78	164	88	75	6	3	3
Menos de 1 ano	32	17	15	31	17	14	1	-	1
1 a 4 anos	138	75	63	133	72	61	5	3	2
5 a 9 anos	183	95	89	176	91	85	7	3	4
10 a 14 anos	190	95	94	183	91	92	7	4	3
15 anos	195	96	99	190	94	96	5	2	3
16 a 17 anos	115	57	58	112	56	56	3	1	2
18 a 19 anos	80	39	41	78	38	40	2	1	1
20 a 24 anos	204	97	107	199	95	104	5	3	3
25 a 29 anos	211	101	110	206	98	108	5	3	2
30 a 34 anos	188	87	101	184	86	98	5	1	3
35 a 39 anos	160	76	84	156	73	83	4	3	2
40 a 44 anos	139	65	74	135	63	72	3	2	2
45 a 49 anos	111	48	63	110	47	62	2	1	1
50 a 54 anos	105	46	59	104	45	59	2	1	1
55 a 59 anos	77	32	45	76	31	44	2	1	1
60 a 64 anos	62	31	31	60	30	31	2	1	1
65 a 69 anos	46	19	27	45	19	26	1	-	1
70 anos ou mais	77	29	48	74	27	47	3	2	1
Idade ignorada	-	-	-	-	-	-	-	-	-
TOTAL	2 117	1 007	1 110	2 059	978	1 081	58	29	29

FONTE –Pesquisa Nacional de Amostra por Domicílio -PNAD

Tabela 2.11 - População residente, por sexo, segundo a faixa etária, na Região Metropolitana de Belém – 2008-2009

GRUPOS DE IDADE	POPULAÇÃO RESIDENTE POR SEXO (Mil pessoas)					
	Total		Homens		Mulheres	
	2008	2009	2008	2009	2008	2009
0 a 4 anos	162	169	84	91	77	78
menos de 1 ano	31	32	18	17	13	15
1 a 4 anos	131	138	67	75	64	63
5 a 9 anos	190	183	95	95	95	89
10 a 14 anos	199	190	100	95	98	94
15 a 19 anos	205	195	102	96	102	99
15 a 17 anos	124	115	61	57	63	58
18 e 19 anos	81	80	42	39	39	41
20 a 24 anos	198	204	97	97	101	107
25 a 29 anos	195	211	93	101	102	110
30 a 34 anos	176	188	83	87	93	101
35 a 39 anos	161	160	71	76	90	84
40 a 44 anos	146	139	70	65	76	74
45 a 49 anos	127	111	61	48	66	63
50 a 54 anos	98	105	45	46	53	59
55 a 59 anos	73	77	31	32	42	45
60 a 64 anos	50	62	22	31	28	31
65 a 69 anos	42	46	17	19	25	27
70 anos ou mais	70	77	28	29	43	48
Idade ignorada	-	-	-	-	-	-
TOTAL	2 090	2 117	999	1 007	1 091	1 110

FONTE –Pesquisa Nacional por Amostra de Domicílios – PNAD

NOTA – A partir de 2007: a categoria Idade ignorada não foi investigada.

Tabela 2.12 – Pessoas de 10 ou mais de idade, por naturalidade em relação ao município e a unidade da federação, condição de atividade na semana de referência e os grupos de idade, na Região Metropolitana de Belém – 2009

CONDIÇÃO DE ATIVIDADE NA SEMANA DE REFERENCIA E GRUPOS DE IDADE	PESSOAS DE 10 ANOS OU MAIS DE IDADE (Mil Pessoas)						
	Total	Naturalidade em relação ao Município					
		Naturais	Não Naturais			Sem declaração	Sem declaração
			Total	Não Naturalidade em relação a unidade de Federação			
Naturais	Naturais	Não naturais	Sem declaração				
Total	1764	1031	733	575	158	-	-
10 a 14 anos	190	158	31	25	6	-	-
15 a 19 anos	195	145	50	41	5	-	-
15 a 17 anos	115	89	25	21	4	-	-
18 a 19 anos	80	56	24	20	13	-	-
20 a 24 anos	204	139	65	52	15	-	-
25 a 29 anos	211	137	74	59	17	-	-
30 a 34 anos	188	107	81	64	15	-	-
35 a 39 anos	160	84	77	62	13	-	-
40 a 44 anos	139	71	68	55	14	-	-
45 a 49 anos	111	51	60	46	14	-	-
50 a 54 anos	105	47	59	45	13	-	-
55 a 59 anos	77	29	49	35	13	-	-
60 ou mais anos	184	65	119	91	29	-	-
Idade ignorada	-	-	-	-	-	-	-
Economicamente ativas	1049	582	466	368	99	-	-
10 a 14 anos	8	7	1	1	0	-	-
15 a 19 anos	58	39	19	16	3	-	-
15 a 17 anos	21	15	6	5	1	-	-
18 a 19 anos	37	24	13	11	2	-	-
20 a 24 anos	138	92	45	36	9	-	-
25 a 29 anos	171	113	58	46	12	-	-
30 a 34 anos	156	90	66	51	15	-	-
35 a 39 anos	136	71	65	53	12	-	-
40 a 44 anos	114	60	54	43	10	-	-
45 a 49 anos	90	41	50	38	12	-	-
50 a 54 anos	79	34	45	34	10	-	-
55 a 59 anos	46	16	30	23	7	-	-
60 ou mais anos	52	19	33	26	7	-	-
Idade ignorada	-	-	-	-	-	-	-
Não economicamente ativas	715	449	267	208	59	-	-
10 a 14 anos	181	151	30	24	6	-	-
15 a 19 anos	137	106	31	25	6	-	-
15 a 17 anos	94	75	19	16	4	-	-
18 a 19 anos	43	32	12	9	2	-	-
20 a 24 anos	66	46	20	16	4	-	-
25 a 29 anos	40	24	17	13	3	-	-
30 a 34 anos	32	17	15	13	2	-	-
35 a 39 anos	24	13	11	9	3	-	-
40 a 44 anos	25	11	14	12	3	-	-
45 a 49 anos	21	10	11	8	2	-	-
50 a 54 anos	26	12	14	11	3	-	-
55 a 59 anos	31	13	18	12	6	-	-
60 ou mais anos	132	46	86	64	21	-	-
Idade ignorada	-	-	-	-	-	-	-

FONTE – Pesquisa Nacional por Amostra de Domicílios – PNAD

NOTA -1-A Categoria Total inclui as pessoas sem declaração de condição de atividade. 2-A partir de 2007: as categorias Sem declaração e Idade ignorada não foram investigadas. 3-os dados dessa tabela foram reponderados pelo pesos definido pela contagem da população de 2007

Tabela 2.13 – População residente, por naturalidade, em relação ao município e a unidade da federação, sexo e grupo de idade, na Região Metropolitana de Belém – 2009

FAIXA ETÁRIA	POPULAÇÃO RESIDENTE							
	Total	Naturalidade em relação ao Município (mil pessoas)						
		Naturais		Não Naturais				
		Total	Sempre residiram no município Total	Naturalidade em relação a unidade da Federação				
				TOTAL	Naturais		Não Naturais	Sem Declaração
			Não naturais ao município e Unidade de Federação	Sempre residiram na unidade da Federação				
Homem.....	1007	658	579	350	268	249	82	-
0 a 4 anos.....	91	85	82	7	6	6	1	-
5 a 9 anos.....	95	85	82	9	7	7	2	-
10 a 14 anos.....	95	81	76	14	12	11	3	-
15 a 19 anos.....	96	73	66	23	19	18	4	-
15 a 17 anos.....	57	46	44	11	9	8	2	-
18 e 19 anos.....	39	27	23	12	10	9	2	-
20 a 24 anos.....	97	70	59	28	21	20	7	-
25 a 29 anos.....	101	67	56	34	28	26	6	-
30 a 34 anos.....	87	52	44	35	26	24	9	-
35 a 39 anos.....	76	38	30	38	30	28	8	-
40 a 44 anos.....	65	33	27	32	26	24	6	-
45 a 49 anos.....	48	22	17	26	18	17	8	-
50 a 54 anos.....	46	19	13	27	20	18	7	-
55 a 59 anos.....	32	10	7	22	17	15	6	-
60 a 64 anos.....	31	10	8	21	16	14	5	-
65 a 69 anos.....	19	5	4	13	9	8	5	-
70 anos ou mais....	29	9	7	20	14	13	6	-
Idade ignorada	-	-	-	-	-	-	-	-
Mulher.....	1110	693	606	416	333	314	83	-
0 a 4 anos.....	78	71	69	7	5	5	2	-
5 a 9 anos.....	89	79	75	10	8	8	2	-
10 a 14 anos.....	94	77	72	17	13	12	4	-
15 a 19 anos.....	99	72	63	27	22	22	5	-
15 a 17 anos.....	58	44	39	14	12	12	3	-
18 e 19 anos.....	41	28	24	13	10	10	3	-
20 a 24 anos.....	107	69	60	38	31	29	7	-
25 a 29 anos.....	110	70	61	40	32	30	8	-
30 a 34 anos.....	101	55	46	46	38	35	8	-
35 a 39 anos.....	84	46	38	38	31	29	7	-
40 a 44 anos.....	74	38	31	36	29	28	7	-
45 a 49 anos.....	63	29	23	34	28	26	6	-
50 a 54 anos.....	59	28	22	32	25	24	6	-
55 a 59 anos.....	45	19	14	26	19	17	7	-
60 a 64 anos.....	31	12	10	19	15	15	4	-
65 a 69 anos.....	27	10	7	17	14	13	4	-
70 anos ou mais....	48	19	15	29	22	21	6	-
Idade ignorada	-	-	-	-	-	-	-	-

FONTE –Pesquisa Nacional por Amostra de Domicílios – PNAD

NOTA-1-A partir de 2007 as categorias sem declaração e idade ignorada não foram investigadas.2-os dados desta tabela foram reponderados pelo peso definido pela contagem de 2007.

ESTATÍSTICAS DO REGISTRO CIVIL

Tabela 2.14 - Nascidos vivos e óbitos ocorridos, segundo ano de nascimento e ano do óbito, no Município de Belém – 2000/2009

ANO	NASCIDOS VIVOS	ÓBITOS
2000.....	40 409	-
2001.....	39 697	-
2002.....	40 048	1 085
2003.....	40 263	1 162
2004.....	40 532	1 142
2005.....	38 975	1 061
2006.....	38 489	9 688
2007.....	36 928	10 484
2009.....	26 774	7 331

FONTE – Sistema Único de Saúde/DATASUS

Tabela 2.15 – Óbitos e nascidos vivos, por local de ocorrência, segundo o ano de nascimento e ano do óbito, no Município de Belém – 2003/2009

LOCAL DO ÓBITO	ANO					
	2003	2004	2005	2006	2007	2009
Hospital.....	1 136	1 121	1 031	7 291	7 747	1 355
Domicilio.....	18	14	19	1 637	1 830	524
Outro estabelecimento de saúde.....	4	3	4	-	-	29
Via pública.....	3	1	4	489	611	2 277
Outros.....	1	3	1	199	227	803
Ignorado.....	-	-	2	72	69	129
TOTAL.....	1 162	1 142	1 061	9 688	10 484	5 117
LOCAL DE NASCIMENTO.....	ANO					
	2003	2004	2005	2006	2007	2009
Hospital.....	40 162	40 426	38 910	29 956	29 759	30 068
Domicilio.....	20	19	12	848	514	17
Outro estabelecimento de saúde.....	73	84	43	-	-	37
Outros.....	8	3	10	46	154	8
Ignorado.....	-	-	-	4	4	-
TOTAL.....	40 263	40 532	38 975	3 085	30 431	30 130

FONTE - MS/SVS/DATASUS - Sistema de Informação sobre Mortalidade e Nascidos Vivos – SIM

Tabela 2.16 – Óbitos em menores de 1 ano por ocorrência, segundo morbidade e o ano, no Município de Belém – 2001-2007

MORBIDADE	ÓBITOS EM MENORES DE 1 ANO						
	2001	2002	2003	2004	2005	2006	2007
Algumas doenças infecciosas e parasitárias	71	88	76	86	115	115	77
Neoplasias (tumores).....	1	6	6	5	-	4	9
Doenças sangue órgãos hematopoéticos e alguns transtornos imunitários	6	6	2	2	5	7	7
Doenças endócrinas nutricionais e metabólicas	24	15	21	30	25	15	19
Doenças do sistema nervoso	13	8	-	-	-	17	14
Doenças do olho e anexos	-	-	-	-	-	-	1
Doenças do aparelho circulatório.....	6	9	11	5	8	4	2
Doenças do aparelho respiratório	63	85	76	69	62	58	63
Doenças do aparelho digestivo	8	6	7	9	6	6	10
Doenças da pele e do tecido celular subcutâneo	2	1	3	3	4	1	-
Doenças sistema osteomuscular e do tecido conjuntivo	1	-	-	-	1	1	1
Doenças do aparelho geniturinário.....	1	1	-	-	3	1	3
Algumas afecções originadas no período perinatal	780	668	733	753	605	631	535
Malformações Congênitas, Deformidades e anomalias cromossômicas	128	171	184	151	180	214	185
Sintomas, sinais e achados anormais de exames clínicos e laboratoriais	20	16	30	15	24	12	18
Causas externas de morbidade e mortalidade.....	3	5	6	4	3	-	-
Transtornos mentais e comportamentais	13	8	7	1010	2020	4	3
TOTAL	1 127	1 085	1 162	1 142	1 061	1 090	947

FORNTE - Base de Dados do Sistema Único de Saúde – DATASUS/SIM

Tabela 2.17 - Demonstrativo de causas de óbitos, segundo grupo, no Município de Belém –2000-2005

GRUPO	ÓBITOS					
	2000	2001	2002	2003	2004	2005
Algumas doenças infecciosas e parasitárias	641	641	693	768	859	866
Neoplasias.....	1 252	1 252	1 412	1 595	1 661	1 801
Doenças do Sangue e Órgãos Hematopoéticos e Alguns transtornos imunitários	58	58	70	46	27	54
Doenças endócrinas, nutricionais e metabólicas.....	424	424	467	430	462	467
Transtornos mentais e comportamentais.....	8	8	20	22	21	17
Doenças do Sistema nervoso	87	113	115	114	123	142
Doenças do ouvido e apófise mastóide	5	2 160	2 034	2 213	2 137	2
Doenças do aparelho circulatório.....	2 180	1 207	1 107	1 227	1 269	2 209
Doenças do aparelho respiratório	959	484	490	530	460	1 414
Doenças do aparelho digestivo.....	381	33	45	46	49	547
Doenças de pele e do tecido celular subcutâneo	22	62	61	48	51	40
Doenças do sistema osteomuscular geniturinário	33	214	195	182	192	212
Gravidez, parto puerpério.....	199	11	22	29	33	39
Algumas afecções originadas no período perinatal.....	757	780	669	733	754	605
Malformações congênitas, deformidades e anomalias cromossômicas	146	154	216	236	187	217
Sintoma, sinais e achados anormais de exames clínicos e laboratórios, não classificados em outra parte	658	632	592	651	692	665
Causas externas de morbidade e mortalidade	938	874	1 006	1 006	847	1 255
TOTAL	8 662	9 387	9 253	9 878	9 825	1 060

FORNTE - Base de Dados do Sistema Único de Saúde – DATASUS

Tabela 2.18 - Demonstrativo anual das separações judiciais e divórcios concedidos em 1ª instância e número de filhos dos casais envolvidos, no Município de Belém – 2005 - 2009

NÚMERO DE FILHOS	SEPARAÇÃO JURÍDICA E DIVÓRCIO									
	Separações judiciais concedidas em 1ª instância					Divórcios concedidos em 1ª instância				
	2005	2006	2007	2008	2009	2005	2006	2007	2008	2009
Total.....	201	244	137	143	119	895	1 316	822	728	728
Sem filhos.....	56	64	20	23	26	206	268	157	117	117
1 filho.....	65	57	46	52	49	229	362	256	242	240
2 filhos.....	56	87	49	52	37	270	372	232	229	231
3 filhos.....	20	29	15	9	13	108	177	104	96	99
4 filhos.....	3	2	3	4	2	45	62	37	28	24
5 filhos.....	1	3	2	2	1	19	37	22	6	10
6 filhos.....	-	1	1	-	1	7	13	5	2	3
7 ou mais filhos.....	-	1	1	1	-	11	25	9	8	4
Sem declaração.....	-	-	-	-	-	-	-	-	-	-

FONTE – Fundação Instituto Brasileiro de Geografia e Estatística – IBGE

**2.19 – Casamentos por registro, estado civil do homem e da mulher e grupo de idade,
no Município de Belém – 2005-2009**

Grupo de idade	HOMEM					MULHER				
	2005	2006	2007	2008	2009	2005	2006	2007	2008	2009
Total.....	6 051	6 268	6 724	7811	8410	6 051	6 268	6 724	7811	8410
Menos 15 anos	-	-	-	-	-	-	-	-	-	-
15 a19 anos	118	119	122	114	109	533	545	540	114	109
20 a 24 anos	1 191	1 219	1 214	1 295	1 334	1 656	1 651	1 642	1 295	1 334
25 a 29 anos	1 722	1 750	1 948	2 201	2 357	1 966	1 731	1 958	2 201	2 357
30 a 34 anos	1 258	1 270	1 325	1 672	1 742	998	1 071	1 134	1 672	1 742
35 a 39 anos	714	767	829	1 044	1 125	549	601	672	1 044	1 125
40 a 44 anos	391	440	467	613	672	271	324	379	613	672
45 a 49 anos	221	259	317	332	445	140	136	191	332	445
50 a 54 anos	139	123	180	215	224	85	104	101	215	224
55 a 59 anos	80	109	120	131	148	49	48	61	131	148
60 a 64 anos	53	82	82	67	100	19	27	27	67	100
65 anos ou mais....	129	129	120	127	153	20	29	19	127	100
Idade ignorada.....	35	1	-	-	1	35	1	-	-	-
Solteiro(a).....	5 459	5 677	6 040	7384	7848	5 804	5 946	6 449	7384	7848
Menos 15 anos	-	-	-	-	-	-	-	-	-	-
15 a19 anos	117	117	120	114	109	533	544	540	113	107
20 a 24 anos	1 185	1 217	1 214	1 290	1 330	1 646	1 645	1 641	1 276	1 315
25 a 29 anos	1 705	1 723	1 923	2 173	2 330	1 677	1 698	1 929	2 146	2 284
30 a 34 anos	1 203	1 221	1 255	1 588	1 642	948	1 019	1 079	1 601	1 663
35 a 39 anos	625	664	737	899	983	501	542	612	964	1 047
40 a 44 anos	299	353	359	491	528	224	263	328	558	594
45 a 49 anos	144	184	201	216	285	113	98	159	292	374
50 a 54 anos	69	67	105	131	108	64	68	81	184	171
55 a 59 anos	27	47	54	48	60	38	33	45	101	107
60 a 64 anos	15	35	31	25	23	13	15	20	53	73
65 anos ou mais....	35	48	41	31	39	12	20	15	96	112
Idade ignorada.....	35	1	-	-	1	35	1	-	-	1
Viúvo(a).....	99	89	84	108	132	29	39	29	50	53
Menos 15 anos	-	-	-	-	-	-	-	-	-	-
15 a19 anos	-	-	1	-	-	-	-	-	-	-
20 a 24 anos	1	-	-	1	-	2	3	-	4	2
25 a 29 anos	1	2	-	1	1	1	4	3	9	4
30 a 34 anos	4	2	1	3	3	4	3	2	2	3
35 a 39 anos	2	4	1	5	5	1	4	2	3	2
40 a 44 anos	6	5	3	10	10	3	5	3	3	6
45 a 49 anos	8	2	1	9	9	3	5	6	4	3
50 a 54 anos	9	8	8	4	4	5	6	4	5	6
55 a 59 anos	11	9	14	13	13	3	3	4	6	5
60 a 64 anos	8	10	17	7	7	2	4	3	1	7
65 anos ou mais....	49	47	38	55	55	5	2	2	13	15
Idade ignorada.....	-	-	-	-	-	-	-	-	-	-
Divorciados	493	502	599	691	836	218	282	245	377	507
Menos 15 anos	-	-	-	-	-	-	-	-	-	-
15 a19 anos	1	2	1	-	-	-	1	-	1	2
20 a 24 anos	5	2	-	4	3	8	3	1	15	17
25 a 29 anos	16	25	25	26	25	18	29	26	46	69
30 a 34 anos	51	47	69	81	95	46	48	53	69	74
35 a 39 anos	87	99	91	140	137	47	55	58	77	76
40 a 44 anos	86	82	105	111	135	44	56	48	52	72
45 a 49 anos	69	73	115	106	147	24	33	26	36	68
50 a 54 anos	61	48	67	79	106	16	30	16	26	47
55 a 59 anos	42	53	52	68	77	8	12	12	24	36
60 a 64 anos	30	37	34	35	58	4	8	4	13	20
65 anos ou mais....	45	34	40	41	53	3	7	1	18	26
Idade ignorada.....	-	-	-	-	-	-	-	-	-	-

FONTE – Fundação Instituto Brasileiro de Geografia e Estatística – IBGE

INDICADORES DEMOGRÁFICOS

Tabela 2.20 - Taxa média geométrica de incremento anual da população, no Município de Belém – 1940/2008

ANO	TAXA MÉDIA GEOMÉTRICA DE INCREMENTO ANUAL DA POPULAÇÃO (%)
1940/1950	2,10
1950/1960	4,60
1960/1970	4,70
1970/1980	4,00
1980/1991	2,70
1991/2000	0,40
2001/2007*	1,70
2001/2008*	1,26

FONTE - Fundação Instituto Brasileiro de Geografia e Estatística – IBGE

NOTA-(1)População estimada*

2.21- Indicadores demográficos, no Município de Belém-1991/1996/2000/2007/2008

Indicadores	1991	1996	2000	2007	2008
Razão de Sexo	90,22	89,72	90,47	95,33	89,60
Taxa de Urbanização	68,22	74,43	99,35	99,35	97,70
Razão de Dependência	60,88	52,55	-	-	-
Índice de Envelhecimento	10,49	14,29	-	-	30,90
Taxa de Incremento Geométrica.....	2,65	1,67	2,85	1,20	1,26
Taxa de incidência da Leshimaniose visceral...	-	-	-	-	0,28
Taxa de incidência de hanseníase.....	-	-	-	-	29,98
Taxa de incidência de tuberculose.....	-	-	-	-	84,82
Taxa de prevalência de aleitamento materno	-	-	-	-	66,30
Taxa de prevalência de consumo abusivo de bebidas alcoólica	-	-	-	-	23,70
Taxa de diabetes melito	-	-	-	-	7,10
Taxa de prevalência de fumantes atuais	-	-	-	-	13,50

FONTE – Fundação Instituto Brasileiro de Geografia e Estatística – IBGE

Cálculo: SEPOF/DIEPI/GEDE Elaboração:SEGEP(1)População estimada

Tabela 2.22 – Participação percentual da população residente, segundo a faixa etária, por situação domiciliar, no Município de Belém - 2000

FAIXA DE IDADE	POPULAÇÃO RESIDENTE, SEGUNDO SITUAÇÃO DO DOMICÍLIO		
	Total	Urbana	Rural
0 a 4 anos.....	9,47	99,06	0,94
Menos de 1 ano	20,10	99,0	1,0
1 anos.....	19,29	99,05	0,95
2 anos.....	19,89	99,15	0,85
3 anos.....	20,2	99,02	0,98
4 anos.....	20,52	99,08	0,92
5 a 9 anos.....	9,33	99,07	0,93
10 a 14 anos	9,76	99,17	0,83
15 anos.....	2,13	99,34	0,66
16 a 17 anos	4,53	99,35	0,65
18 a 19 anos	4,81	99,45	0,55
20 a 24 anos	11,05	99,47	0,53
25 a 29 anos	9,45	99,48	0,52
30 a 34 anos	8,13	99,48	0,52
35 a 39 anos	7,07	99,5	0,5
40 a 44 anos	6,04	99,54	0,46
45 a 49 anos	4,78	99,46	0,54
50 a 54 anos	3,73	99,48	0,52
55 a 59 anos	2,78	99,35	0,65
60 a 64 anos	2,25	99,39	0,61
65 a 69 anos	1,69	99,42	0,58
70 a 74 anos	1,28	99,48	0,52
75 a 79 anos	0,81	99,46	0,54
80 anos ou mais.....	0,92	99,37	0,63
TOTAL	100,0	99,35	0,65

FONTE – Fundação Instituto Brasileiro de Geografia e Estatística – IBGE / Censos Demográfico 2000.

Tabela 2.23 – Razão de sexo da população residente, segundo Distrito Administrativo e Bairro, no Município de Belém – 2000

DISTRITO ADMINISTRATIVO	RAZÃO DE SEXO POR SITUAÇÃO DO DOMICÍLIO	
	Urbana	Rural
TOTAL	90,47	105,37
DISTRITOS ADMINISTRATIVOS		
DABEL	75,76	-
DABEN	94,38	-
DAENT	88,90	-
DAGUA	91,47	-
DAICO	96,14	-
DAMOS	102,36	108,42
DAOUT	101,98	104,56
DASAC	89,80	-

BAIRRO	RAZÃO DE SEXO POR SITUAÇÃO DO DOMICÍLIO		BAIRRO	RAZÃO DE SEXO POR SITUAÇÃO DO DOMICÍLIO	
	Urbana	Rural		Urbana	Rural
Aeroporto	97,36	-	Maracajá	99,11	-
Água Boa	100,92	-	Maracangalha	92,63	-
Águas Lindas	96,78	-	Marahú	118,67	-
Águas Negras	99,60	-	Marambaia	87,47	-
Aguilha	95,59	-	Marco	82,86	-
Aniramba	101,08	-	Miramar	71,43	-
Aurá	99,11	-	Montese (Terra Firme)	96,09	-
Baía do Sol	103,11	-	Murubira	117,98	-
Barreiro	99,28	-	Natal do Murubira	101,28	-
Batista Campos	75,88	-	Nazaré	71,14	-
Benguí	95,59	-	Paracuri	101,49	-
Bonfim	84,62	-	Paraíso	105,26	-
Brasília	101,88	-	Parque Guajará	98,05	-
Cabanagem	97,19	-	Parque Verde	91,36	-
Campina	76,81	-	Pedreira	86,47	-
Campina de Icoaraci	94,60	-	Ponta Grossa	91,39	-
Canudos	83,98	-	Porto Arthur	111,90	-
Carananduba	104,48	-	Praia Grande	107,17	-
Caruara	106,06	-	Pratinha	100,31	-
Castanheira	91,92	-	Reduto	73,43	-
Chapéu Virado	102,67	-	Sacramenta	90,73	-
Cidade Velha	80,56	-	São Brás	76,58	-
Condor	91,41	-	São Clemente	101,83	-
Coqueiro	91,26	-	São Francisco	106,65	-
Cremação	83,14	-	São João do Outeiro	101,29	-
Cruzeiro	94,67	-	Souza	83,37	-
Curió-Utinga	92,97	-	Sucurijuquara	118,50	-
Farol	100,89	-	Tapanã	95,03	-
Fátima	87,27	-	Telégrafo	89,54	-
Guamá	92,38	-	Tenoné	95,69	-
Guanabara	92,48	-	Umarizal	77,43	-
Itaitéua	98,23	-	Una	95,29	-
Jurunas	90,35	-	Universitário	95,17	-
Mangueirão	91,41	-	Val-de-Cães	89,20	-
Mangueiras	99,12	-	Vila	89,84	-
Maracacuera	98,72	-	Sem especificação	-	105,37

FONTE – Fundação Instituto Brasileiro de Geografia e Estatística – IBGE/ Censo Demográfico 2000.

Razão de sexo - É a relação da população masculina e a feminina que representa o número de homens para cada 100 mulheres.

Tabela 2.24 – Razão de dependência da população residente, segundo Distrito Administrativo e Bairro, no Município de Belém – 2000

SITUAÇÃO DO DOMICÍLIO E DISTRITO ADMINISTRATIVO		RAZÃO DE DEPENDÊNCIA	
TOTAL		49,81	
SITUAÇÃO DO DOMICÍLIO			
Urbana		49,66	
Rural.....		78,71	
DISTRITOS ADMINISTRATIVOS			
DABEL		39,43	
DABEN		54,92	
DAENT		44,98	
DAGUA		48,88	
DAICO.....		56,76	
DAMOS.....		67,28	
DAOUT.....		67,78	
DASAC.....		48,09	
BAIRRO	RAZÃO DE DEPENDÊNCIA	BAIRRO	RAZÃO DE DEPENDÊNCIA
Aeroporto	60,60	Maracajá	59,91
Água Boa	62,79	Maracangalha	51,94
Águas Lindas	64,30	Marahú.....	74,47
Águas Negras	58,03	Marambaia	42,90
Aguilha	54,37	Marco	40,38
Ariramba	73,53	Miramar.....	28,57
Aurá.....	69,31	Montese (Terra Firme).....	53,05
Baía do Sol	68,22	Murubira	68,40
Barreiro	58,22	Natal do Murubira	79,90
Batista Campos.....	38,76	Nazaré	39,27
Benguí.....	52,17	Paracuri.....	66,10
Bonfim	71,43	Paraíso.....	67,14
Brasília	67,00	Parque Guajará	67,95
Cabanagem	61,91	Parque Verde.....	53,34
Campina.....	42,70	Pedreira	43,78
Campina de Icoaraci.....	47,55	Ponta Grossa	47,57
Canudos.....	42,50	Porto Arthur	78,00
Carananduba	73,98	Praia Grande	62,68
Caruara	67,21	Pratinha.....	59,47
Castanheira.....	43,94	Reduto	38,99
Chapéu Virado	57,10	Sacramenta	48,33
Cidade Velha	42,01	São Brás	40,22
Condor	48,74	São Clemente	72,06
Coqueiro	46,10	São Francisco	73,14
Cremação	43,33	São João do Outeiro.....	63,51
Cruzeiro	49,20	Souza	42,45
Curió-Utinga.....	44,38	Sucurijuquara.....	70,04
Farol	65,16	Tapanã	58,38
Fátima	45,84	Telégrafo.....	48,53
Guamá	51,50	Tenoné.....	63,28
Guanabara.....	53,15	Umarizal.....	40,94
Itaiteua	67,48	Una	52,63
Jurunas	47,65	Universitário.....	66,08
Mangueirão.....	53,01	Val-de-Cães.....	44,39
Mangueiras	61,67	Vila	54,98
Maracacuera.....	67,05		

FONTE – Fundação Instituto Brasileiro de Geografia e Estatística – IBGE/ Censo Demográfico 2000.

RAZÃO DE DEPENDÊNCIA – É o percentual da população dependente.

NOTA - I = $\frac{\text{População de 65 anos e mais} + \text{População menos de 15 anos}}{\text{População de 15 anos a 64 ano}} \times 100$

População de 15 anos a 64 ano

FAMÍLIAS

Tabela 2.25 - Famílias e pessoas residentes em domicílios particulares, por condição na família e grupo de idade e sexo da pessoa de referência da família, com algumas características, na Região Metropolitana de Belém – 2009

CARACTERÍSTICAS DA PESSOA DE REFERÊNCIA DA FAMÍLIA	FAMÍLIAS RESIDENTES EM DOMICÍLIOS PARTICULARES (mil unidades)	PESSOAS RESIDENTES EM DOMICÍLIOS PARTICULARES					
		Total	Condição na família				
			Pessoas de referência	Cônjuge	Filhos	Outros parentes	Sem parentesco
TOTAL	660	2112	660	395	832	214	11
Homens	366	1225	366	308	454	90	5
Mulheres	294	887	294	86	378	124	6
Grupo de Idade	660	2112	660	395	832	214	11
10 a 17 anos	3	6	3	1	2	-	-
18 a 19 anos	7	16	7	3	5	2	-
20 a 24 anos	45	122	45	26	42	8	0
25 a 29 anos	76	229	76	50	85	18	0
30 a 34 anos	80	267	80	53	118	14	2
35 a 39 anos	84	301	84	57	141	16	2
40 a 44 anos	74	245	74	46	107	17	1
45 a 49 anos	65	229	65	43	98	22	1
50 a 54 anos	62	204	62	38	76	27	1
55 a 59 anos	45	151	45	25	57	24	0
60 anos ou mais	120	342	120	53	100	66	3
Idade ignorada	-	-	-	-	-	-	-
Anos de estudo	660	2112	660	395	832	214	11
Sem instrução e menos de 1 an	34	108	34	16	41	16	1
1 a 3 anos	75	240	75	42	91	32	1
4 a 7 anos	160	533	160	96	219	55	3
8 a 10 anos	133	440	133	83	188	34	2
11 a 14 anos	206	629	206	127	233	59	4
15 anos ou mais	51	158	51	29	59	18	1
Não determinados e sem declaração	-	-	-	-	-	-	-
Não determinados	-	4	1	1	2	-	-
Condição de atividade	660	2112	660	395	832	214	11
Economicamente ativas	500	1639	500	325	665	140	8
Economicamente Ativas Ocupadas	467	1535	467	309	619	133	7
Não economicamente ativas	160	473	160	69	167	74	3
Sem declaração	-	-	-	-	-	-	-
Classes de rendimento mensal	660	2112	660	395	832	214	11
Até 1/2 salário mínimo	43	149	43	22	70	13	0
Mais de 1/2 a 1 salário mínimo	166	511	166	86	197	60	2
Mais de 1 a 2 salários mínimos	189	619	189	119	243	65	3
Mais de 2 a 3 salários mínimos	61	195	61	42	74	16	2
Mais de 3 a 5 salários mínimos	53	171	53	37	63	17	1
Mais de 5 a 10 salários mínimos	37	113	37	24	39	12	1
Mais de 10 a 20 salários mínimos	14	40	14	9	15	3	0
Mais de 20 salários mínimos	4	15	4	2	7	2	0
Sem rendimento	72	224	72	41	92	19	1
Sem declaração	22	74	22	14	30	7	0

FONTE – Fundação Instituto Brasileiro de Geografia e Estatística – IBGE / Pesquisa Nacional por Amostra de Domicílios – PNAD

NOTA - (1) Excluídas as pessoas cuja condição na família era pensionista, empregado doméstico e parente do empregado doméstico. (2) Inclusive as pessoas de referência que receberam somente em benefícios. (3) a partir de 2007 a categoria sem declaração não foi investigada em alguns casos. (4) os dados dessa tabela foram reponderados pelo peso definido para a contagem de 2007.

COR E RAÇA**Tabela 2.26 - População residente por sexo, segundo a cor ou raça, na Região Metropolitana de Belém – 2009**

(Mil pessoas)

POPULAÇÃO RESIDENTE POR SEXO	TOTAL	COR OU RAÇA					
		Branca	Preta	Amarela	Parda	Indígena	Sem declaração
TOTAL	2117	534	129	5	1442	6	-
Homem.....	1007	245	66	2	691	3	-
Mulher	1110	289	63	3	751	3	-
URBANA	2059	527	126	4	1396	6	-
Homem.....	978	241	64	2	669	3	-
Mulher	1081	286	62	3	726	3	-
RURAL	58	7	3	0	46	0	-
Homem.....	29	4	2	-	22	0	-
Mulher	29	3	1	0	24	-	-

FONTE –Pesquisa Nacional por Amostra de Domicílios – PNAD

NOTA-1-Até 2003, exclusive a população da área rural de Rondônia, Acre, Amazonas, Pará e Amapá; 2-os dados desta tabela foram reponderados pelo peso definido pela contagem da população de 2007;

POPULAÇÃO IDOSA

Tabela 2.27 - Índice de envelhecimento da população, segundo situação do domicílio, Distrito Administrativo e Bairro, no Município de Belém – 2000

SITUAÇÃO DO DOMICÍLIO E DISTRITO ADMINISTRATIVO		ÍNDICE DE ENVELHECIMENTO	
TOTAL		16,42	
SITUAÇÃO DO DOMICÍLIO			
Urbana		16,48	
Rural		10,31	
DISTRITOS ADMINISTRATIVOS			
DABEL		55,34	
DABEN		8,06	
DAENT		18,02	
DAGUA		15,68	
DAICO		9,16	
DAMOS		12,78	
DAOUT		9,19	
DASAC		17,97	
BAIRRO	ÍNDICE DE ENVELHECIMENTO	BAIRRO	ÍNDICE DE ENVELHECIMENTO
Aeroporto	10,31	Maracajá	4,29
Água Boa	10,73	Maracangalha	16,63
Águas Lindas	8,55	Marahú	10,51
Águas Negras	4,15	Marambaia	4,48
Agulha	8,08	Marco	20,50
Ariramba	9,56	Miramar	30,14
Aurá	7,93	Montese (Terra Firme)	14,29
Baía do Sol	5,27	Murubira	8,40
Barreiro	12,24	Natal do Murubira	7,36
Batista Campos	7,87	Nazaré	12,93
Benguí	46,98	Paracuri	86,00
Bonfim	10,57	Paraíso	5,34
Brasília	0,00	Parque Guajará	11,90
Cabanagem	8,20	Parque Verde	4,26
Campina	5,52	Pedreira	6,91
Campina de Icoaraci	82,82	Ponta Grossa	23,05
Canudos	14,18	Porto Arthur	18,67
Carananduba	30,40	Praia Grande	11,43
Caruara	11,42	Pratinha	14,10
Castanheira	5,13	Reduto	7,49
Chapéu Virado	19,71	Sacramenta	54,69
Cidade Velha	15,00	São Brás	15,92
Condor	41,04	São Clemente	56,76
Coqueiro	16,22	São Francisco	4,18
Cremação	13,06	São João do Outeiro	10,25
Cruzeiro	28,83	Souza	8,96
Curió-Utinga	18,90	Sucurijuquara	21,66
Farol	16,91	Tapanã	6,19
Fátima	12,31	Telégrafo	6,83
Guamá	22,52	Tenoné	23,63
Guanabara	14,54	Umarizal	4,67
Itaitéua	9,18	Una	48,87
Jurunas	13,76	Universitário	8,17
Mangueirão	18,58	Val-de-Cães	5,87
Mangueiras	7,90	Vila	18,08
Maracacuera	14,60		

FONTES – Fundação Instituto Brasileiro de Geografia e Estatística – IBGE/ Censo Demográfico 2000.

NOTA - $I = \frac{\text{População de 65 anos e mais}}{\text{População com menos de 15 anos}} \times 100$

Tabela 2.28 – Distribuição da população residente de 60 anos ou mais de idade, por situação de domicílio, segundo grupo de idade, no Município de Belém - 2000

GRUPO DE IDADE	POPULAÇÃO RESIDENTE		
	Total	Urbana	Rural
Total absoluta.....	1 280 614	1 272 354	8 260
60 a 64 anos.....	28 805	28 630	175
65 a 69 anos.....	21 630	21 505	125
70 a 74 anos.....	16 356	16 271	85
75 a 79 anos.....	10 311	10 255	56
80 anos ou mais.....	11 758	11 684	74
Total percentual.....	100,00	99,35	0,65
60 a 64 anos.....	2,25	99,39	0,61
65 a 69 anos.....	1,69	99,42	0,58
70 a 74 anos.....	1,28	99,48	0,52
75 a 79 anos.....	0,81	99,46	0,54
80 anos ou mais.....	0,92	99,37	0,63

FONTE - Fundação Instituto Brasileiro de Geografia e Estatística – IBGE/ Censos Demográficos 2000.

FECUNDIDADE

Tabela 2.29 - Mulheres de 15 anos ou mais de idade, total e que tiveram filhos, nascidos vivos e nascidos mortos, segundo os grupos de idade das mulheres, na Região Metropolitana de Belém - 2009

(Mil pessoas)

GRUPOS DE IDADE DAS MULHERES	MULHERES DE 15 ANOS OU MAIS DE IDADE		FILHOS TIDOS	
	Total	Tiveram filhos	Nascidos vivos	Nascidos mortos
TOTAL.....	846	600	32	-
15 a 19 anos.....	99	15	6	-
15 a 17 anos.....	58	6	3	-
18 e 19 anos.....	41	9	10	-
20 a 24 anos.....	106	47	8	-
25 a 29 anos.....	110	71	4	-
30 a 34 anos.....	101	82	3	-
35 a 39 anos.....	84	72	0	-
40 a 44 anos.....	74	66	0	-
45 a 49 anos.....	63	59	-	-
50 a 54 anos.....	59	53	-	-
55 a 59 anos.....	45	41	-	-
60 a 64 anos.....	31	28	-	-
65 a 69 anos.....	27	22	-	-
70 anos ou mais.....	47	43	-	-
Idade ignorada.....	-	-	-	-

FONTE -/ Pesquisa Nacional por Amostra de Domicílios – PNAD

NOTA -1- Excluíve as informações das mulheres que não souberam informar ou deixaram de responder a pelo menos um dos quesitos de fecundidade2- a partir de 2007: a categoria Idade ignorada não foi investigada.3- os dados dessa tabela foram reponderados pelo peso definido pela contagem da população de 2007;

Tabela 2.30 - Mulheres de 15 anos ou mais de idade, total e que tiveram filhos nascidos vivos, por número de filhos tidos nascidos vivos, segundo os grupos de idade, na Região Metropolitana de Belém – 2009

(Mil Pessoas)

GRUPOS DE IDADE	MULHERES DE 15 ANOS OU MAIS DE IDADE							
	Total	Tiveram filhos nascidos vivos						
		Total	Número de filhos tidos nascidos vivos					
			1	2	3	4	5	6 ou mais
TOTAL	846	600	153	185	97	58	33	73
15 a 19 anos.....	99	15	15	1	-	-	-	-
15 a 17 anos.....	58	6	6	-	-	-	-	-
18 e 19 anos.....	41	9	9	-	-	-	-	-
20 a 24 anos.....	106	47	28	13	5	1	0	0
25 a 29 anos.....	110	71	31	26	9	3	1	1
30 a 34 anos.....	101	82	25	33	11	9	1	3
35 a 39 anos.....	84	72	15	30	14	7	4	2
40 a 44 anos.....	74	66	13	25	12	9	3	4
45 a 49 anos.....	63	59	8	22	14	6	4	5
50 a 54 anos.....	59	53	5	16	13	7	4	7
55 a 59 anos.....	45	41	5	6	8	6	6	10
60 a 64 anos.....	31	28	4	6	4	3	4	8
65 a 69 anos.....	27	22	2	3	3	2	2	10
70 anos ou mais	47	43	3	4	4	4	4	24
Idade ignorada.....	-	-	-	-	-	-	-	-
ECONOMICAMENTE ATIVAS	479	348	96	120	57	34	15	27
15 a 19 anos.....	25	4	4	0	-	-	-	-
15 a 17 anos.....	9	1	1	0	-	-	-	-
18 e 19 anos.....	16	3	3	-	-	-	-	-
20 a 24 anos.....	60	25	15	7	2	1	0	-
25 a 29 anos.....	77	46	22	16	5	2	1	1
30 a 34 anos.....	74	59	19	24	8	6	0	2
35 a 39 anos.....	63	53	11	22	12	5	3	1
40 a 44 anos.....	53	47	11	16	9	7	2	3
45 a 49 anos.....	46	42	7	16	9	4	3	4
50 a 54 anos.....	37	33	3	11	8	5	3	3
55 a 59 anos.....	21	20	3	2	3	3	4	6
60 a 64 anos.....	12	10	2	3	1	1	1	3
65 a 69 anos.....	7	6	1	2	1	-	-	3
70 anos ou mais	4	3	-	1	0	1	-	2
Idade ignorada.....	-	-	-	-	-	-	-	-
NÃO ECONOM. ATIVAS	367	253	58	65	40	24	18	47
15 a 19 anos.....	74	11	11	0	-	-	-	-
15 a 17 anos.....	49	5	5	-	-	-	-	-
18 e 19 anos.....	25	7	6	0	-	-	-	-
20 a 24 anos.....	46	22	12	6	4	0	0	0
25 a 29 anos.....	33	26	9	10	4	1	0	0
30 a 34 anos.....	26	23	7	9	4	3	0	1
35 a 39 anos.....	21	19	5	8	2	2	1	0
40 a 44 anos.....	21	19	2	9	3	3	1	1
45 a 49 anos.....	18	17	2	6	5	2	1	1
50 a 54 anos.....	22	20	2	5	6	2	2	4
55 a 59 anos.....	23	21	2	4	5	4	3	4
60 a 64 anos.....	20	18	2	3	3	2	3	6
65 a 69 anos.....	20	16	2	2	2	2	2	7
70 anos ou mais	44	40	3	4	4	4	4	22
Idade ignorada.....	-	-	-	-	-	-	-	-

FONTE – Fundação Instituto Brasileiro de Geografia e Estatística – IBGE / Pesquisa Nacional por Amostra de Domicílios – PNAD

NOTA - 1- Excluídas as informações das mulheres que não souberam informar ou deixaram de responder a pelo menos um dos quesitos de fecundidade .

(2) Inclusive as mulheres sem declaração de condição de atividade. 3- os dados dessa tabela foram reponderados pelo peso definido pela contagem da população de 2007;

2-2 HABITAÇÃO

Neste item, estão contempladas informações sobre habitação, logradouros, dentre outros aspectos que dizem respeito à habitação do Município de Belém.

DOMICÍLIOS

Tabela 2.31 - Domicílios particulares permanentes, moradores em domicílios particulares permanentes e média de moradores por domicílio particular permanente, por situação do domicílio, segundo os Distritos Administrativos e os Bairros, no Município de Belém - 2000

(continua)

DISTRITOS ADMINISTRATIVOS E BAIROS	Domicílios Particulares Permanentes			Moradores Em Domicílios Particulares Permanentes			Média De Moradores Por Domicílio Particular Permanente		
	Total	Situação do domicílio		Total	Situação do domicílio		Total	Situação do domicílio	
		Urbana	Rural		Urbana	Rural		Urbana	Rural
TOTAL	296 352	294 532	1 820	1 276 312	1 268 230	8 082	4,31	4,31	4,44
DISTRITOS ADMINISTRATIVOS									
DABEL.....	36 606	36 606	-	139 909	139 909	-	3,82	3,82	-
DABEN.....	56 383	56 383	-	236 447	236 447	-	4,19	4,19	-
DAENT.....	27 560	27 560	-	116 127	116 127	-	4,21	4,21	-
DAGUA.....	75 906	75 906	-	348 631	348 631	-	4,59	4,59	-
DAICO.....	31 522	31 522	-	132 972	132 972	-	4,22	4,22	-
DAMOS.....	6 347	5 972	375	27 205	25 596	1 609	4,29	4,29	4,29
DAOUT.....	6 338	4 893	1 445	26 093	19 620	6 473	4,12	4,01	4,48
DASAC.....	55 690	55 690	-	248 928	248 928	-	4,47	4,47	-
BAIROS									
Aeroporto.....	275	275	-	1 121	1 121	-	4,08	4,08	-
Água Boa.....	1 446	1 446	-	5 632	5 632	-	3,89	3,89	-
Águas Lindas.....	2 720	2 720	-	10 817	10 817	-	3,98	3,98	-
Águas Negras.....	1 487	1 487	-	6 547	6 547	-	4,40	4,40	-
Agulha.....	4 198	4 198	-	18 096	18 096	-	4,31	4,31	-
Ariramba.....	447	447	-	1 851	1 851	-	4,14	4,14	-
Aurá.....	401	401	-	1 556	1 556	-	3,88	3,88	-
Baía do Sol.....	489	489	-	2 369	2 369	-	4,84	4,84	-
Barreiro.....	5 085	5 085	-	24 421	24 421	-	4,80	4,80	-
Batista Campos.....	5 138	5 138	-	19 363	19 363	-	3,77	3,77	-
Benguí.....	6 137	6 137	-	27 804	27 804	-	4,53	4,53	-
Bonfim.....	3	3	-	24	24	-	8,00	8,00	-
Brasília.....	1 250	1 250	-	5 148	5 148	-	4,12	4,12	-
Cabanagem.....	6 579	6 579	-	28 960	28 960	-	4,40	4,40	-
Campina.....	1 610	1 610	-	5 266	5 266	-	3,27	3,27	-
Campina de Icoaraci.....	6 213	6 213	-	27 061	27 061	-	4,36	4,36	-
Canudos.....	3 347	3 347	-	14 594	14 594	-	4,36	4,36	-
Carananduba.....	1 085	1 085	-	4 783	4 783	-	4,41	4,41	-
Caruara.....	40	40	-	204	204	-	5,10	5,10	-
Castanheira.....	5 865	5 865	-	24 612	24 612	-	4,20	4,20	-
Chapéu Virado.....	299	299	-	1 138	1 138	-	3,81	3,81	-
Cidade Velha.....	2 601	2 601	-	11 919	11 919	-	4,58	4,58	-
Condor.....	8 753	8 753	-	41 561	41 561	-	4,75	4,75	-
Coqueiro.....	8 687	8 687	-	36 727	36 727	-	4,23	4,23	-
Cremação.....	6 998	6 998	-	30 454	30 454	-	4,35	4,35	-
Cruzeiro.....	2 626	2 626	-	11 350	11 350	-	4,32	4,32	-
Curio-Utinga.....	4 312	4 312	-	18 874	18 874	-	4,38	4,38	-
Farol.....	255	255	-	1 063	1 063	-	4,17	4,17	-
Fátima.....	2 882	2 882	-	13 183	13 183	-	4,57	4,57	-
Guamá.....	22 138	22 138	-	101 892	101 892	-	4,60	4,60	-
Guanabara.....	426	426	-	1 915	1 915	-	4,50	4,50	-

Tabela 2.31 - Domicílios particulares permanentes, moradores em domicílios particulares permanentes e média de moradores por domicílio particular permanente, por situação do domicílio, segundo os Distritos Administrativos e os Bairros, no Município de Belém- 2000

(conclusão)

DISTRITOS ADMINISTRATIVOS E BAIRROS	Domicílios Particulares Permanentes			Moradores Em Domicílios Particulares Permanentes			Média De Moradores Por Domicílio Particular Permanente		
	Total	Situação do domicílio		Total	Situação do domicílio		Total	Situação do domicílio	
		Urbana	Rural		Urbana	Rural		Urbana	Rural
Itaituba.....	257	257	-	1 207	1 207	-	4,70	4,70	-
Jurunas.....	13 320	13 320	-	62 602	62 602	-	4,70	4,70	-
Mangueirão.....	8 242	8 242	-	32 674	32 674	-	3,96	3,96	-
Mangueiras.....	350	350	-	1 350	1 350	-	3,86	3,86	-
Maracacuera.....	2 352	2 352	-	9 819	9 819	-	4,17	4,17	-
Maracajá.....	601	601	-	2 696	2 696	-	4,49	4,49	-
Maracangalha.....	5 974	5 974	-	27 694	27 694	-	4,64	4,64	-
Marahú.....	29	29	-	112	112	-	3,86	3,86	-
Marambaia.....	14 333	14 333	-	62 253	62 253	-	4,34	4,34	-
Marco.....	15 528	15 528	-	63 842	63 842	-	4,11	4,11	-
Miramar.....	9	9	-	36	36	-	4,00	4,00	-
Montese (Terra Firme).....	13 735	13 735	-	63 165	63 165	-	4,60	4,60	-
Murubira.....	265	265	-	965	965	-	3,64	3,64	-
Natal do Murubira.....	246	246	-	1 099	1 099	-	4,47	4,47	-
Nazaré.....	5 256	5 256	-	18 655	18 655	-	3,55	3,55	-
Paracurí.....	2 122	2 122	-	8 754	8 754	-	4,13	4,13	-
Paraíso.....	57	57	-	200	200	-	3,51	3,51	-
Parque Guajará.....	5 637	5 637	-	23 056	23 056	-	4,09	4,09	-
Parque Verde.....	7 773	7 773	-	31 359	31 359	-	4,03	4,03	-
Pedreira.....	16 339	16 339	-	68 952	68 952	-	4,22	4,22	-
Ponta Grossa.....	2 936	2 936	-	12 423	12 423	-	4,23	4,23	-
Porto Arthur.....	64	64	-	267	267	-	4,17	4,17	-
Praia Grande.....	99	99	-	462	462	-	4,67	4,67	-
Pratinha.....	4 228	4 228	-	17 965	17 965	-	4,25	4,25	-
Reduto.....	1 863	1 863	-	6 957	6 957	-	3,73	3,73	-
Sacramenta.....	9 928	9 928	-	44 359	44 359	-	4,47	4,47	-
São Brás.....	5 040	5 040	-	19 805	19 805	-	3,93	3,93	-
São Clemente.....	1 455	1 455	-	5 830	5 830	-	4,01	4,01	-
São Francisco.....	476	476	-	2 104	2 104	-	4,42	4,42	-
São João do Outeiro.....	1 940	1 940	-	7 633	7 633	-	3,93	3,93	-
Souza.....	3 292	3 292	-	12 652	12 652	-	3,84	3,84	-
Sucuriçuquara.....	120	120	-	701	701	-	5,84	5,84	-
Tapanã.....	12 510	12 510	-	51 840	51 840	-	4,14	4,14	-
Telégrafo.....	9 135	9 135	-	42 698	42 698	-	4,67	4,67	-
Tenoné.....	3 951	3 951	-	15 866	15 866	-	4,02	4,02	-
Umarizal.....	7 501	7 501	-	30 013	30 013	-	4,00	4,00	-
Una.....	1 144	1 144	-	4 716	4 716	-	4,12	4,12	-
Universitário.....	560	560	-	2 629	2 629	-	4,69	4,69	-
Val-de-Cães.....	1 301	1 301	-	5 428	5 428	-	4,17	4,17	-
Vila.....	772	772	-	3 087	3 087	-	4,00	4,00	-
Sem especificação.....	1 820	-	1 820	8 082	-	8 082	4,44	-	4,44

FONTES – Fundação Instituto Brasileiro de Geografia e Estatística – IBGE/ Censo Demográfico 2000

Tabela 2.32 - Domicílios particulares permanentes, por condição de ocupação do domicílio, segundo os Distritos Administrativos e os Bairros, no Município de Belém - 2000

(continua)

MUNICÍPIO, DISTRITOS E BAIROS	DOMICÍLIOS PARTICULARES PERMANENTES						
	Total	Condição de ocupação do domicílio					
		Próprio	Alugado	Cedido		Outra	
				Já quitado	Em aquisição		Por empregador
TOTAL	296 352	223 921	20 113	33 799	3 290	9 898	5 331
DISTRITOS ADMINISTRATIVOS							
DABEL.....	36 606	23 999	3 101	8 091	381	849	185
DABEN.....	56 383	40 123	7 723	3 565	258	1 762	2 952
DAENT.....	27 560	18 840	2 706	3 521	1 126	972	395
DAGUA.....	75 906	62 637	1 012	8 855	180	2 808	414
DAICO.....	31 522	24 351	2 542	2 541	251	859	978
DAMOS.....	6 347	5 022	31	240	705	308	41
DAOUT.....	6 338	5 284	83	196	198	484	93
DASAC.....	55 690	43 665	2 915	6 790	191	1 856	273
BAIROS							
Aeroporto.....	275	212	3	9	13	35	3
Água Boa.....	1 446	1 212	20	60	49	105	-
Águas Lindas.....	2 720	1 639	647	86	11	121	216
Águas Negras.....	1 487	1 277	44	111	6	41	8
Agulha.....	4 198	3 179	365	499	8	118	29
Ariramba.....	447	312	1	17	86	28	3
Aurá.....	401	191	156	5	1	3	45
Baía do Sol.....	489	428	2	9	32	11	7
Barreiro.....	5 085	4 472	22	347	10	213	21
Batista Campos.....	5 138	3 251	555	1 142	31	142	17
Benguí.....	6 137	5 192	44	567	18	227	89
Bonfim.....	3	1	-	-	2	-	-
Brasília.....	1 250	1 040	16	40	13	93	48
Cabanagem.....	6 579	5 262	181	324	18	248	546
Campina.....	1 610	892	126	537	12	30	13
Campina de Icoaraci.....	6 213	4 653	646	687	21	174	32
Canudos.....	3 347	2 756	28	496	2	62	3
Carananduba.....	1 085	952	7	29	30	61	6
Caruara.....	40	28	-	-	7	5	-
Castanheira.....	5 865	4 202	223	1 030	56	319	35
Chapéu Virado.....	299	210	1	7	69	12	-
Cidade Velha.....	2 601	1 820	50	616	10	96	9
Condor.....	8 753	7 029	64	1 112	20	443	85
Coqueiro.....	8 687	4 445	2 635	656	48	365	538
Cremação.....	6 998	5 417	227	1 105	22	208	19
Cruzeiro.....	2 626	2 128	41	338	26	70	23
Curio-Utinga.....	4 312	3 539	48	484	44	163	34
Farol.....	255	158	2	14	63	17	1
Fátima.....	2 882	2 383	70	334	6	85	4
Guamá.....	22 138	18 651	307	2 302	53	779	46
Guanabara.....	426	368	3	28	10	11	6
Itaitéua.....	257	195	13	5	17	23	4
Jurunas.....	13 320	10 268	359	2 014	59	547	73
Mangueirão.....	8 242	4 761	1 983	731	24	283	460
Mangueiras.....	350	267	3	15	49	16	-

Tabela 2.32 - Domicílios particulares permanentes, por condição de ocupação do domicílio, segundo os Distritos Administrativos e os Bairros, no Município de Belém- 2000

(conclusão)

MUNICÍPIO, DISTRITOS E BAIROS	DOMICÍLIOS PARTICULARES PERMANENTES						
	Total	Condição de ocupação do domicílio					
		Próprio		Alugado	Cedido		Outra
		Já quitado	Em aquisição		Por empregador	De outra forma	
Maracacuera	2 352	1 857	35	127	87	60	186
Maracajá	601	549	2	27	2	20	1
Maracangalha	5 974	4 165	1 129	437	12	140	91
Marahú	29	6	-	-	20	3	-
Marambaia	14 333	10 938	1 049	1 805	64	414	63
Marco	15 528	11 132	980	2 683	234	416	83
Miramar	9	-	-	9	-	-	-
Montese (Terra Firme)	13 735	12 077	89	917	20	448	184
Murubira	265	145	1	7	101	8	3
Natal do Murubira	246	222	4	4	9	6	1
Nazaré	5 256	3 427	353	1 297	47	119	13
Paracurí	2 122	1 931	20	69	12	67	23
Paraíso	57	33	-	-	18	6	-
Parque Guajará	5 637	4 374	418	172	33	177	463
Parque Verde	7 773	5 223	1 012	474	31	165	868
Pedreira	16 339	11 608	1 315	2 694	99	548	75
Ponta Grossa	2 936	2 332	29	416	11	64	84
Porto Arthur	64	23	-	9	29	2	1
Praia Grande	99	64	-	9	20	4	2
Pratinha	4 228	3 672	49	148	33	78	248
Reduto	1 863	1 174	195	445	14	27	8
Sacramenta	9 928	8 320	58	1 199	28	311	12
São Brás	5 040	3 510	298	1 061	18	127	26
São Clemente	1 455	1 336	11	21	4	76	7
São Francisco	476	378	3	20	54	18	3
São João do Outeiro	1 940	1 579	28	81	39	178	35
Souza	3 292	1 550	693	461	513	63	12
Sucurijuquara	120	112	1	-	3	3	1
Tapaná	12 510	9 531	1 810	618	61	303	187
Telégrafo	9 135	7 511	127	1 032	25	401	39
Tenoné	3 951	2 620	944	122	47	88	130
Umarizal	7 501	5 377	510	1 366	22	197	29
Una	1 144	976	5	94	24	36	9
Universitário	560	505	-	27	6	21	1
Val-de-Cães	1 301	694	46	118	426	12	5
Vila	772	620	-	64	54	32	2
Sem especificação	1 820	1 560	7	10	124	106	13

FONTE – Fundação Instituto Brasileiro de Geografia e Estatística – IBGE/ Censo Demográfico 2000

Tabela 2.33 - Domicílios particulares e valor do rendimento médio mensal domiciliar, segundo as classes de rendimento mensal domiciliar, na Região Metropolitana de Belém – 2009

CLASSES DE RENDIMENTO MENSAL DOMICILIAR (1)	DOMICÍLIOS PARTICULARES (mil unidades)			VALOR DO RENDIMENTO MÉDIO MENSAL DOMICILIAR (R\$) (1) (2)		
	Total	Urbana	Rural	Total	Urbana	Rural
Até 1 salário mínimo.....	76	72	4	361	362	361
Mais de 1 a 2 salários mínimos.....	142	137	5	706	706	693
Mais de 2 a 3 salários mínimos.....	97	93	4	1149	1151	100
Mais de 3 a 5 salários mínimos.....	104	102	2	1813	1814	1782
Mais de 5 a 10 salários mínimos.....	73	72	1	3194	3196	3054
Mais de 10 a 20 salários mínimos.....	30	30	-	6201	6201	-
Mais de 20 salários mínimos.....	9	9	-	14632	14632	-
Sem rendimento (3).....	9	9	-	0	0	-
Sem declaração.....	33	33	-	-	-	-
TOTAL.....	573	558	15	1825	1851	970

FONTE - Pesquisa Nacional por Amostra de Domicílios – PNAD

NOTA -(1) Exclui os rendimentos dos moradores cuja condição no domicílio era pensionista, empregado doméstico ou parente do empregado doméstico. (2) Exclui os domicílios sem declaração do valor do rendimento. (3) Inclusive os domicílios cujos moradores receberam somente em benefícios. 4-os dados dessa tabela foram reponderados pelo peso definido pela contagem da população de 2007;

Tabela 2.34 - Domicílios particulares permanentes e moradores em domicílios particulares permanentes, por classe de rendimento mensal domiciliar, segundo a existência de microcomputador, acesso à internet e o tipo de telefone, na região Metropolitana de Belém - 2009

EXISTÊNCIA DE MICROCOMPUTADOR, ACESSO À INTERNET E TIPO DE TELEFONE	DOMICÍLIOS PARTICULARES PERMANENTES (mil unidades)				MORADORES EM DOMICÍLIOS PARTICULARES PERMANENTES (MIL PESSOAS)			
	Total	Classes de rendimento mensal domiciliar (salário mínimo)			Total	Classes de rendimento mensal domiciliar (salário mínimo)		
		Até 10	Mais de 10 a 20	Mais de 20		Até 10	Mais de 10 a 20	Mais de 20
Total	573	491	30	9	2110	1791	118	39
Tinham Microcomputador	161	112	25	9	606	419	92	38
Com acesso à Internet	117	72	22	9	436	267	80	37
Não tinham	412	379	5	0	1504	1372	26	2
Sem declaração	-	-	-	-	-	-	-	-
Tinham Telefone	505	427	30	9	1901	1595	117	39
Somente celular	265	243	5	1	963	885	16	4
Somente fixo convencional	19	17	0	-	55	49	0	-
Celular e fixo convencional	221	167	25	8	882	661	101	35
Sem declaração	-	-	-	-	-	-	-	-
Não tinham	68	64	0	-	210	196	1	-
Sem declaração	-	-	-	-	-	-	-	-

FONTE - Pesquisa Nacional por Amostra de Domicílios – PNAD

NOTA -1-Inclusive os domicílios com moradores sem declaração de rendimento ou cujos moradores não tinham rendimento ou que receberam somente em benefício; 2-Exclui os rendimentos dos moradores cuja condição no domicílio era pensionista, empregado doméstico ou parente do empregado doméstico;3- Inclusive os domicílios com moradores sem declaração de rendimento ou cujos moradores não tinham rendimento ou que receberam somente em benefícios; 4-os dados dessa tabela foram reponderados pelo peso definido pela contagem da população de 2007

Tabela 2.35 - Domicílios particulares permanentes, por tipo de domicílio, condição de ocupação, material de cobertura e parede, na Região Metropolitana de Belém - 2009

MATERIAL DE COBERTURA	DOMICÍLIOS PARTICULARES PERMANENTES (mil unidades)				MORADORES EM DOMICÍLIOS PARTICULARES PERMANENTES (mil Pessoas)			
	Tipo de domicílio				Tipo de domicílio			
	Total	Casa	Apartamento	Cômodo	Total	Casa	Apartamento	Cômodo
Próprio	466	438	26	2	1784	1696	80	8
Durável.....	466	437	26	2	1782	1694	80	8
Não durável	1	1	-	-	2	2	-	-
Sem declaração.....	-	-	-	-	-	-	-	-
Alugado	67	53	12	2	200	167	29	4
Durável.....	66	53	12	2	198	165	29	4
Não durável	0	0	-	-	1	1	-	-
Sem declaração.....	-	-	-	-	-	-	-	-
Cedido	39	36	1	2	123	115	3	5
Durável.....	39	36	1	2	123	115	3	5
Não durável	0	0	-	-	0	0	-	-
Sem declaração.....	-	-	-	-	-	-	-	-
Outra condição	1	1	-	-	4	4	-	-
Durável.....	1	1	-	-	4	4	-	-
Não durável	-	-	-	-	-	-	-	-
Sem declaração.....	-	-	-	-	-	-	-	-
MATERIAL DAS PAREDES	DOMICÍLIOS PARTICULARES PERMANENTES (mil unidades)				MORADORES EM DOMICÍLIOS PARTICULARES PERMANENTES (mil Pessoas)			
	Tipo de domicílio				Tipo de domicílio			
	Total	Casa	Apartamento	Cômodo	Total	Casa	Apartamento	Cômodo
Próprio	466	438	26	2	1784	1696	80	8
Durável	464	435	26	2	1774	1685	80	8
Não durável	3	3	-	-	10	10	-	-
Sem declaração.....	-	-	-	-	-	-	-	-
Alugado	67	53	12	2	200	167	29	4
Durável	66	53	12	1	198	166	29	3
Não durável	0	0	-	0	1	1	-	1
Sem declaração.....	-	-	-	-	-	-	-	-
Cedido	39	36	1	2	123	115	3	5
Durável	38	35	1	2	121	113	3	5
Não durável	1	1	-	-	2	2	-	-
Sem declaração.....	-	-	-	-	-	-	-	-
Outra condição	1	1	-	-	4	4	-	-
Durável	1	1	-	-	4	4	-	-
Não durável	-	-	-	-	-	-	-	-
Sem declaração.....	-	-	-	-	-	-	-	-

FONTE - Pesquisa Nacional por Amostra de Domicílios – PNAD

NOTA –1-Inclusive os domicílios com moradores sem declaração de rendimento ou cujos moradores não tinham rendimento ou que receberam somente em benefício; 2-Exclusive os rendimentos dos moradores cuja condição no domicílio era pensionista, empregado doméstico ou parente do empregado doméstico;3- Inclusive os domicílios com moradores sem declaração de rendimento ou cujos moradores não tinham rendimento ou que receberam somente em benefícios; 4-os dados dessa tabela foram reponderados pelo peso definido pela contagem da população de 2007;

2.36 - Domicílios particulares permanentes, por classes de rendimento mensal domiciliar, segundo alguns bens duráveis existentes no domicílio, na Região Metropolitana de Belém - 2009

BENS DURÁVEIS EXISTENTES NO DOMICÍLIO	DOMICÍLIOS PARTICULARES PERMANENTES(Mil Unidades)									
	Total	Classes de rendimento mensal domiciliar (salário mínimo) (1)								
		Até 1	Mais de 1 a 2	Mais de 2 a 3	Mais de 3 a 5	Mais de 5 a 10	Mais de 10 a 20	Mais de 20	Sem rendimento	Sem declaração
Total	573	76	142	97	104	73	30	9	9	33
Fogão										
Tinham.....	561	72	139	95	103	72	30	9	8	32
Não tinham	12	5	3	1	1	0	0	-	1	1
Filtro de água										
Tinham.....	174	12	24	27	37	34	17	7	2	14
Não tinham	399	64	118	69	66	39	14	3	7	19
Rádio.....										
Tinham.....	482	55	110	81	92	70	30	9	7	28
Não tinham	91	21	32	16	12	3	1	0	3	4
Televisão										
Tinham.....	558	71	136	95	104	73	30	9	9	32
Em cores	1	71	136	94	104	73	30	9	9	32
Em preto e branco...	14	-	0	0	0	-	-	-	1	1
Não tinham	-	5	6	2	-	-	-	-	-	-
Geladeira										
Tinham.....	525	58	127	92	99	72	30	9	7	30
Não tinham	48	18	15	5	4	1	0	-	2	2
Freezer										
Tinham.....	79	5	9	10	14	17	9	6	1	8
Não tinham	494	71	133	87	90	56	21	4	8	25
Máquina de lavar roupa										
Tinham.....	169	6	17	21	37	42	22	8	1	16
Não tinham	404	70	125	76	67	31	8	1	8	17

FONTE - Pesquisa Nacional por Amostra de Domicílios – PNAD

NOTA - (1) A categoria sem rendimento inclui as pessoas de referência que receberam somente em benefícios.(2) Excluídos os rendimentos dos moradores cuja condição no domicílio era pensionista, empregado doméstico ou parente de empregado doméstico. 4-os dados dessa tabela foram reponderados pelo peso definido pela contagem da população de 2007;

Tabela 2.37 - Moradores em domicílios particulares permanentes, por classes de rendimento mensal domiciliar, segundo alguns bens duráveis existentes no domicílio, na Região Metropolitana de Belém - 2009

BENS DURÁVEIS EXISTENTES NO DOMICÍLIO	MORADORES EM DOMICÍLIOS PARTICULARES PERMANENTES (MIL PESSOAS)									
	Total	Classes de rendimento mensal domiciliar (salário mínimo)								
		Até 1	Mais de 1 a 2	Mais de 2 a 3	Mais de 3 a 5	Mais de 5 a 10	Mais de 10 a 20	Mais de 20	Sem rendimento	Sem declaração
Total	2110	201	142	97	104	73	30	9	9	33
Fogão										
Tinham	2080	195	139	95	103	72	30	9	8	32
Não tinham	31	7	3	1	1	0	0	-	1	1
Sem declaração	-	-	-	-	-	-	-	-	-	-
Filtro de água										
Tinham	648	28	24	27	37	34	17	7	2	14
Não tinham	1463	173	118	69	66	39	14	3	7	19
Sem declaração	-	-	-	-	-	-	-	-	-	-
Rádio										
Tinham	1792	147	110	81	92	70	30	9	7	28
Não tinham	319	55	32	16	12	3	1	0	3	4
Sem declaração	-	-	-	-	-	-	-	-	-	-
Televisão										
Tinham	2078	192	136	95	104	73	30	9	9	32
Em cores	2075	192	136	94	104	73	30	9	9	32
Em preto e branco	3	-	0	0	0	-	-	-	-	-
Não tinham	33	9	6	2	-	-	-	-	1	1
Sem declaração	-	-	-	-	-	-	-	-	-	-
Geladeira										
Tinham	1963	159	127	92	99	72	30	9	7	30
Não tinham	147	43	15	5	4	1	0	-	-2	2
Sem declaração	-	-	-	-	-	-	-	-	-	-
Freezer										
Tinham	321	11	9	10	14	17	9	6	1	8
Não tinham	1789	190	133	87	90	56	21	4	8	25
Sem declaração	-	-	-	-	-	-	-	-	-	-
Máquina de lavar roupa										
Tinham	651	16	17	21	37	42	22	8	1	16
Não tinham	1460	185	125	76	67	31	8	1	8	17
Sem declaração	-	-	-	-	-	-	-	-	-	-

FONTES - Pesquisa Nacional por Amostra de Domicílios – PNAD

NOTA – 1) A partir de 2003, exclui-se a população da área rural da Rondonia, Acre, Amazonas, Roraima, Pará e Amapá; 2) A categoria sem rendimento inclui as pessoas de referência que receberam somente em benefícios; 3) Exclui-se os rendimentos dos moradores cuja condição no domicílio era pensionista, empregado doméstico ou parente de empregado doméstico; 4) os dados desta tabela foram ponderados pelo peso definido pela contagem da população de 2007;

Tabela 2.38 - Domicílios particulares permanentes, por classe de rendimento mensal domiciliar, segundo algumas características de domicílio, na Região Metropolitana de Belém – 2009

CARACTERÍSTICAS DO DOMICÍLIO	DOMICÍLIOS PARTICULARES PERMANENTES(mil unidades)										
	Total	Classes De Rendimento Mensal Domiciliar (Salário Mínimo)(1)								Sem Rendimento (2)	Sem declaração
		Até 1	Mais de 1 a 2	Mais de 2 a 3	Mais de 3 a 5	Mais de 5 a 10	Mais de 10 a 20	Mais de 20			
Abastecimento de água	573	76	142	97	104	73	30	9	9	33	
Com canalização interna	519	60	120	89	99	72	30	9	8	31	
Rede geral	362	42	82	60	69	53	23	7	7	20	
Outro	157	19	38	29	31	19	7	2	2	11	
Sem declaração	-	-	-	8	-	-	-	-	-	-	
Sem canalização interna	57	16	22	3	5	1	-	-	-1	2	
Rede geral	15	4	6	5	1	-	-	-	1	1	
Outro	40	12	16	-	4	1	-	-	0	1	
Sem declaração	-	-	-	-	-	-	-	-	-	-	
Esgotamento sanitário.....	573	76	142	97	104	73	30	9	9	33	
Tinham	550	69	132	94	103	72	30	9	9	31	
Rede coletora	33	3	5	5	6	5	4	1	1	4	
Fossa séptica	-	-	-	-	-	-	-	-	-	-	
Fossa séptica ligada a rede coletora	121	11	23	17	25	21	12	6	1	5	
Fossa séptica não ligada a rede coletora	351	46	86	64	67	44	15	2	6	21	
Fossa rudimentar	25	5	11	4	3	2	-	-	0	1	
Outro	19	5	6	4	3	1	-	-	0	1	
Sem declaração	-	-	-	-	-	-	-	-	-	-	
Não tinham	23	7	10	3	1	0	-	-	1	1	
Sem declaração	-	-	-	-	-	-	-	-	-	-	
Banheiro ou sanitário.....	573	76	142	97	104	73	30	9	9	33	
Tinham	550	69	132	94	103	72	30	9	9	31	
De uso exclusivo	527	61	125	90	100	72	30	9	8	31	
Comum a mais de um	23	8	7	4	3	-	-	-	1	1	
Sem declaração	-	-	-	-	-	-	-	-	-	-	
Não tinham	23	7	10	3	1	0	-	-	1	1	
Sem declaração	-	-	-	-	-	-	-	-	-	-	
Destino do lixo	573	76	142	97	104	73	30	9	9	33	
Coletado diretamente	498	63	119	85	93	66	28	8	8	28	
Coletado indiretamente	58	9	17	9	9	6	2	2	1	4	
Outro	16	4	6	3	2	0	-	-	1	1	
Sem declaração	-	-	-	-	-	-	-	-	-	-	
Iluminação elétrica	573	76	142	97	104	73	30	9	9	33	
Tinham	572	76	141	97	104	73	30	9	9	33	
Não tinham	1	0	1	0	-	-	-	-	-	-	
Sem declaração	-	-	-	-	-	-	-	-	-	-	
Telefone	-	-	-	-	-	-	-	-	-	-	
Tinham	-	-	-	-	-	-	-	-	-	-	
Não tinham	-	-	-	-	-	-	-	-	-	-	

FONTES - Pesquisa Nacional por Amostra de Domicílios – PNAD

NOTA – 1) A partir de 2003, exclusive a população da área rural da Rondonia, Acre, Amazonas, Roraima, Pará e Amapá; 2)A categoria sem rendimento inclui as pessoas de referência que receberam somente em benefícios; 3)Exclusive os rendimentos dos moradores cuja condição no domicílio era pensionista, empregado doméstico ou parente de empregado doméstico; 4) os dados desta tabela foram reponderados pelo peso definido pela contagem da população de 2007;

Tabela 2.39 - Moradores em domicílios particulares permanentes, por classe de rendimento mensal domiciliar, segundo algumas características de domicílio, na Região Metropolitana de Belém - 2009

CARACTERÍSTICAS DO DOMICÍLIO	MORADORES EM DOMICÍLIOS PARTICULARES PERMANENTES (MIL PESSOAS)										
	Total	Classes De Rendimento Mensal Domiciliar (Salário Mínimo)(1)								Sem Rendimento	Sem declaração
		1	Mais de 1 a 2	Mais de 2 a 3	Mais de 3 a 5	Mais de 5 a 10	Mais de 10 a 20	Mais de 20			
Abastecimento de água	2110	201	475	368	437	309	118	39	22	140	
Com canalização interna	1925	163	397	339	412	306	118	39	20	131	
Rede geral	1342	113	265	224	2282	233	90	32	17	86	
Outro	583	50	133	115	129	73	28	7	4	46	
sem declaração	-	-	-	-	-	-	-	-	-	-	
Sem canalização interna	185	38	78	29	26	4	-	-	2	8	
Rede geral	45	9	19	10	4	-	-	-	1	2	
Outro	140	30	59	19	22	4	-	-	1	6	
sem declaração	-	-	-	-	-	-	-	-	-	-	
Esgotamento sanitário.....	2110	201	475	368	437	309	118	39	22	140	
Tinham	2031	183	440	355	434	308	118	39	21	133	
Rede coletora	123	8	14	18	22	23	13	6	3	16	
Fossa séptica	-	-	-	-	-	-	-	-	-	-	
Fossa séptica ligada a rede coletora	433	29	70	59	100	86	41	24	3	21	
Fossa séptica não ligada a rede coletora	1316	119	293	249	287	189	65	9	14	91	
Tinham fossa rudimentar	91	15	38	16	13	7	-	-	0	2	
Outro	68	13	24	13	11	4	-	-	1	2	
Sem declaração	-	-	-	-	-	-	-	-	-	-	
Não tinham	79	18	35	13	4	1	-	-	1	7	
Sem declaração.....	-	-	-	-	-	-	-	-	-	-	
Banheiro ou sanitário.....	2110	201	475	368	437	309	118	39	22	140	
Tinham	2031	183	440	355	434	308	118	39	21	133	
De uso exclusivo	1963	166	420	342	420	308	118	39	20	129	
Comum a mais de um	69	17	20	13	14	-	-	-	1	4	
Se declaração.....	-	-	-	-	-	-	-	-	-	-	
Não tinham	79	18	35	13	4	1	-	-	1	7	
Sem declaração.....	-	-	-	-	-	-	-	-	-	-	
Destino do lixo	2110	201	475	368	437	309	118	39	22	140	
Coletado diretamente	1839	163	394	320	396	282	110	34	19	122	
Coletado indiretamente	209	27	59	35	34	25	8	6	2	13	
Outro	62	11	22	13	7	2	-	-	2	5	
Sem declaração.....	-	-	-	-	-	-	-	-	-	-	
Iluminação elétrica	2110	201	475	368	437	309	118	39	22	140	
Tinham	2106	200	473	367	437	309	118	39	22	140	
Não tinham	4	1	2	1	-	-	-	-	-	-	
Sem declaração.....	-	-	-	-	-	-	-	-	-	-	
Telefone	-	-	-	-	-	-	-	-	-	-	
Tinham	-	-	-	-	-	-	-	-	-	-	
Não tinham	-	-	-	-	-	-	-	-	-	-	

FONTE - Pesquisa Nacional por Amostra de Domicílios – PNAD

NOTA – 1) A partir de 2003, exclui-se a população da área rural da Rondonia, Acre, Amazonas, Roraima, Pará e Amapá; 2) A categoria sem rendimento inclui as pessoas de referência que receberam somente em benefícios; 3) Exclui-se os rendimentos dos moradores cuja condição no domicílio era pensionista, empregado doméstico ou parente de empregado doméstico; 4) os dados desta tabela foram ponderados pelo peso definido pela contagem da população de 2007;

Tabela 2.40 - Domicílios e moradores particulares permanentes, por classe de rendimento mensal domiciliar, segundo a existência de microcomputador, o acesso à internet e o tipo de telefone, na Região Metropolitana de Belém de Belém - 2009

EXISTÊNCIA DE MICROCOMPUTADOR, ACESSO À INTERNET E TIPO DE TELEFONE	Domicílios Particulares Permanentes (Mil Unidades)				Moradores Em Domicílios Particulares Permanentes (Mil Pessoas)			
	Total	Classes de rendimento mensal domiciliar (salário mínimo)			Total	Classes de rendimento mensal domiciliar (salário mínimo)		
		Até 10	Mais de 10 a 20	Mais de 20		Até 10	Mais de 10 a 20	Mais de 20
Total	573	491	30	9	2110	1791	118	39
Tinham Microcomputador	161	112	25	9	606	419	92	38
Com acesso à internet	117	72	22	9	436	267	80	37
Não tinham	412	379	5	0	1504	1372	26	2
Sem declaração	-	-	-	-	-	-	-	-
Tinham Telefone	205	427	30	9	1901	1595	117	39
Somente celular	265	243	5	1	963	885	16	4
Somente fixo convencional	19	17	0	-	55	49	0	-
Celular e fixo convencional	221	167	25	8	882	661	101	35
Sem declaração	-	-	-	-	-	-	-	-
Não tinham	68	64	0	-	210	196	1	-
Sem declaração	-	-	-	-	-	-	-	-

FONTE - Pesquisa Nacional por Amostra de Domicílios – PNAD

NOTA –Para variável domicílios :1-Exclusive os domicílios com moradores sem declaração de rendimento ou cujos moradores não tinham rendimento ou que receberam somente em benefício; 2-Exclusive os rendimentos dos moradores cuja condição no domicílio era pensionista, empregado doméstico ou parente do empregado doméstico; Para variável moradores: 1-Inclusive os domicílios com moradores sem declaração de rendimento ou cujos moradores não tinham rendimento ou que receberam somente em benefício; 2-Inclusive os rendimentos dos moradores cuja condição no domicílio era pensionista, empregado doméstico ou parente do empregado doméstico

Tabela 2.41 – Projetos desenvolvidos pela Secretaria Municipal de Habitação, no Município de Belém – 2008-2009

PROJETOS	Famílias Beneficiadas		Pessoas atendidas através do PTS		Obras Físicas (%)	
	2008	2009	2008	2009	2008	2009
Maivinas	2 145	2 145	10 725	10 725	-	-
Barreiro	131	131	655	655	-	-
Vila da Barca	634	634	3 170	3 170	-	-

FONTE: Secretaria Municipal de Habitação – SEHAB

2-3 URBANISMO

Este tema abrange informações do quantitativo de praças, trevos e canteiros centrais por distritos administrativos, destacando-se o DABEL com 25 % das praças do município. Apresenta-se a produção e destino de mudas arbóreas ou ornamentais.

Inclui-se também dados de imóveis licenciados, obras autuadas, denúncias de desrespeito ao código de postura, bem como informações da administração de necrópoles.

LICENCIAMENTO E CONTROLE DE IMÓVEIS

Tabela 2.42 - Processos de transações imobiliárias, segundo a transação, no Município de Belém – 2003 - 2006

TRANSAÇÃO IMOBILIÁRIA	PROCESSOS							
	Entrada				Saída			
	2003	2004	2005	2006	2003	2004	2005	2006
Direito de Superfície	115	184	102	53	2	-	-	1
Compra e Venda	883	1 021	416	430	124	12	14	27
Resgate da Enfitese	1 842	1 788	1 573	1 455	1 270	1 248	1 280	1 193
Ofício	326	324	415	449	-	-	-	-
Solicitação	94	46	75	109	-	-	-	-
Contrato	-	-	-	-	-	-	-	-
ITBI	-	-	-	-	-	-	-	-
Ratificação de Posse	19	9	14	5	10	3	1	1
Traspasse / ITBI	-	-	-	-	-	-	-	-
Traspasse	69	-	1	-	48	-	-	2
Aforamento / ITBI	1	1	-	-	-	-	-	-
TOTAL	3 349	3 373	2 596	2 501	1 454	1 263	1 295	1 224

FONTE - Companhia de Desenvolvimento e Administração da Área Metropolitana de Belém – CODEM

Tabela 2.43 – Documentos expedidos anualmente, pela Secretaria de Urbanismo, no Município de Belém – 2004-2009

DOCUMENTOS	ANO					
	2004	2005	2006	2007	2008	2009
Alvará Novo	529	426	435	417	477	475
Alvará / Renovação	113	134	140	168	167	181
Habite-se de Obra	797	925	780	1 322	1 685	1 493
Certidão	18	5	25	50	67	56
Consulta Prévia	24	20	35	63	51	33
Indeferimentos	46	56	38	46	93	62
Informação de Processo	2	17	12	32	49	59
Total	1 529	1 583	1 465	2 098	2 589	2 359

FONTE – Secretaria Municipal de Urbanismo - SEURB

Tabela 2.44 - Demonstrativo de obras autuadas, no Município de Belém – 2005 /2006/2008

DISCRIMINAÇÃO	OBRAS AUTUADAS		
	2005	2006	2008
Autos de Infração/Embargos	322	625	615
Autos de Infração pagos.....	65	93	100
Autos de Infração cancelados.....	18	11	-
Ordens de serviço atendidas.....	174	195	87
Reclamações atendidas	619	609	718
Vistoria Técnicas Atendidas	343	330	281
Notificação Código de Postura.....	414	640	400
TOTAL	1 955	2 503	2 201

FONTE – Secretaria Municipal de Urbanismo – SEURB

Tabela 2.45 – Documentos emitidos mensalmente pela Secretaria de Urbanismo, no Município de Belém – 2008

MÊS	DOCUMENTOS EMITIDOS							
	Alvará	Renovação de Alvará	Habite-se de Obra	Certidão	Consulta Prévia	Indeferimentos	Informação de Processo	Total
Janeiro	30	18	44	7	8	1	7	123
Fevereiro	28	6	68	3	3	4	4	116
Março	36	14	140	6	2	13	5	216
Abril	35	24	202	10	6	10	-	287
Maió	30	14	6	1	5	8	3	67
Junho	52	17	76	7	8	7	2	169
Julho	43	13	484	9	3	6	5	563
Agosto	36	14	96	11	7	10	8	182
Setembro	60	8	143	6	3	13	7	240
Outubro	45	9	158	2	2	10	1	227
Novembro	57	16	146	4	3	8	3	237
Dezembro	17	14	122	1	1	3	4	162
TOTAL	477	167	1 685	67	51	93	49	2 589

FONTE – Secretaria Municipal de Urbanismo – SEURB

ÁREAS VERDES E DE LAZER

Tabela 2.46 – Distribuição das praças, por Distrito Administrativo, no Município de Belém – 2008-2009

DISTRITO ADMINISTRATIVO	2008					Total
	Praças	Canteiros	Trevos	Áreas Verdes Complementares		
DABEL-Belém	59	12	3	7	81	
DAGUA-Guamá	20	4	2	14	40	
DASAC-Sacramenta	33	15	1	6	55	
DABEN-Bengui	40	15	9	11	75	
DAENT-Entroncamento	51	16	6	17	90	
DAMOS-Mosqueiro	17	4	5	1	27	
DAICO-Icoaraci	9	2	-	-	11	
DAOUT-Outeiro	3	-	-	-	3	
TOTAL	232	68	26	56	382	

DISTRITO ADMINISTRATIVO	2009							Total
	Praças	Canteiros	Rotatórias	Recantos	Trevos	Áreas Verdes Complementares	Orlas	
DABEL-Belém	60	15	5	1	4	8	-	87
DAGUA-Guamá	20	5	1	-	2	17	-	44
DASAC-Sacramenta	32	10	-	-	3	1	-	46
DABEN-Bengui	40	10	3	-	8	8	-	67
DAENT-Entroncamento	51	12	-	-	7	17	-	87
DAMOS-Mosqueiro	15	7	-	-	6	-	6	34
DAICO-Icoaraci	10	2	-	-	-	-	1	13
DAOUT-Outeiro	2	-	-	-	-	1	1	4
TOTAL	230	61	6	1	30	52	8	388

FONTE – Secretaria Municipal de Meio Ambiente – SEMMA

Tabela 2.47 - Produção e saídas de mudas, por espécie, no Município de Belém – 2008-2009

MUDAS	MOVIMENTO DE MUDAS					
	2008					
	Saldo inicial-2007	Produção	Entrada	Total de estoque	Saída	Saldo final
Mangueiras	4 576	2 616	-	7 192	249	6 943
Arbóreas	100 327	7 895	1 750	109 972	2 848	107 124
Ornamentais	1 152 386	780 039	1 195	1 933 620	667 751	1 265 869
TOTAL	1 257 339	790 550	2 945	2 050 784	670 848	1 379 936

MUDAS	MOVIMENTO DE MUDAS					
	2009					
	Saldo inicial-2008	Produção	Entrada	Total de estoque	Saída	Saldo final
Mangueiras	6 943	1 100	100	8 143	1 184	6 959
Arbóreas	107 124	3 666	1 680	112 470	2 783	109 687
Ornamentais	1 265 869	485 933	1 550	1 753 352	357 525	1 395 827
TOTAL	1 379 936	490 699	3 330	1 873 965	361 492	1 512 437

FONTE – Secretaria Municipal de Meio Ambiente – SEMMA

Tabela 2.48– Destino de Mudás, segundo a espécie, no Município de Belém – 2009

DESTINO DAS MUDAS	Espécie de Mudás			
	Mangueiras	Arbóreas	Ornamentais	Total
Logradouros Públicos	781	725	322 650	324 156
Doações	403	2 058	34 675	37 136
Troca/Parcerias/Descartes	-	-	200	200
TOTAL	1 184	2 783	357 525	361 492

FONTE – Secretaria Municipal de Meio Ambiente – SEMMA

CEMITÉRIOS

Tabela 2.49 - Área e capacidade dos cemitérios, no Município de Belém – 2008-2009

CEMITÉRIOS	Área (Ha)	CAPACIDADE DOS CEMITÉRIOS	
		Sepultamentos	
		2008	2009
São José	10,85	Fechado	Fechado
Tapanã	12,92	Fechado	Fechado
São Jorge	6,65	473	488
Santa Izabel	14,52	1 686	1 614
Soledade	2,07	Fechado	Fechado

FONTE – Secretaria Municipal de Administração - SEMAD

Tabela 2.50 – Demonstrativo mensal dos sepultamentos nos cemitérios, no Município de Belém – 2008-2009

MÊS	CEMITÉRIOS						
	São José*	Tapanã*	Soledade*	São Jorge		Santa Izabel	
				2008	2009	2008	2009
Janeiro	-	-	-	25	44	144	159
Fevereiro	-	-	-	30	43	121	113
Março	-	-	-	34	48	122	159
Abril	-	-	-	41	47	132	130
Maió	-	-	-	51	41	140	150
Junho	-	-	-	45	44	157	123
Julho	-	-	-	36	44	159	112
Agosto	-	-	-	41	32	129	129
Setembro	-	-	-	41	34	134	140
Outubro	-	-	-	38	34	154	116
Novembro	-	-	-	56	35	151	139
Dezembro	-	-	-	35	42	143	139
TOTAL	-	-	-	473	488	1 686	1 614

FONTE – Secretaria Municipal de Administração – SEMAD

NOTA - * cemitérios fechados.

Tabela 2.51 – Demonstrativo mensal dos sepultamentos, por categoria, no Município de Belém – 2008-2009

MÊS	SEPULTAMENTO					
	Adulto		Menor		Total	
	2008	2009	2008	2009	2008	2009
Janeiro	142	155	2	4	144	159
Fevereiro	117	111	4	2	121	113
Março	116	157	6	2	122	159
Abril	128	126	4	4	132	130
Maiο	136	145	4	5	140	150
Junho	151	115	6	8	157	123
Julho	154	114	5	3	159	117
Agosto	126	123	3	6	129	129
Setembro	127	137	7	3	134	140
Outubro	148	111	6	5	154	116
Novembro	146	132	5	7	151	139
Dezembro	139	136	4	3	143	139
TOTAL	1 630	1 562	56	52	1 683	1 614

FORTE – Secretaria Municipal de Administração – SEMAD

NOTA- * cemitérios fechados.

2-4 OCUPAÇÃO E EMPREGO

O objetivo deste item é dar uma visão geral do mercado de trabalho e da distribuição dos rendimentos da Região Metropolitana de Belém. Foram selecionadas informações do quantitativo de servidores da administração municipal, carteiras de trabalho emitidas, empregos formais gerados, atendimentos do seguro desemprego. Inclusive informações relativas a ocupação faz feiras e mercados, visto sua importância na criação de emprego e renda ao município de Belém.

RENDIMENTO

Tabela 2.52 - Valor do rendimento nominal médio mensal, valor do rendimento nominal mediano mensal das pessoas com rendimento, responsáveis pelos domicílios particulares permanentes, segundo os Distritos Administrativos e Bairros, no Município de Belém – 2000

(continua)

DISTRITOS ADMINISTRATIVOS E BAIRROS	Pessoas Com Rendimento Responsáveis Pelos Domicílios Particulares Permanentes	Valor Do Rendimento Nominal Médio Mensal Das Pessoas Com Rendimento, Responsáveis Pelos Domicílios Particulares Permanentes (R\$)	Valor Do Rendimento Nominal Mediano Mensal Das Pessoas Com Rendimento, Responsáveis Pelos Domicílios Particulares Permanentes (R\$)
TOTAL	265 071	859,89	360,00
DISTRITOS ADMINISTRATIVOS			
DABEL	34 745	2 476,95	1 50,0
DABEN	48 762	562,63	302,00
DAENT	250 58	930,77	500,00
DAGUA	67 548	565,53	300,00
DAICO	28 103	494,09	300,00
DAMOS	5 570	457,48	240,00
DAOUT	5 683	403,69	240,00
DASAC	49 602	689,19	340,00
BAIRROS			
Aeroporto	227	522,06	290,00
Água Boa	1 272	373,81	250,00
Águas Lindas	2 376	350,63	251,00
Águas Negras	1 385	505,82	300,00
Agulha	3 558	495,58	300,00
Ariramba	403	366,47	224,00
Aurá	302	260,93	200,00
Baía do Sol	415	403,07	200,00
Barreiro	4 143	320,98	239,00
Batista Campos	4 831	2 771,83	2 000,00
Benguí	5 238	382,48	280,00
Bonfim	3	283,67	200,00
Brasília	1 096	419,95	240,00
Cabanagem	5 550	350,80	250,00
Campina	1 536	2 158,41	1 252,50
Campina de Icoaraci	5 750	540,70	338,00
Canudos	3 094	718,33	400,00
Carananduba	855	412,10	220,00
Caruara	40	327,93	151,00
Castanheira	5 153	759,64	408,00
Chapéu Virado	280	758,02	200,50
Cidade Velha	2 376	1 395,34	800,00
Condor	7 814	486,13	300,00
Coqueiro	7 958	803,97	500,00
Cremação	6 382	1 134,47	500,00
Cruzeiro	2 269	789,35	350,00
Curió Utinga	3 968	713,10	320,00
Farol	214	578,52	300,00

Tabela 2.52 - Valor do rendimento nominal médio mensal, valor do rendimento nominal mediano mensal das pessoas com rendimento, responsáveis pelos domicílios particulares permanentes, segundo os Distritos Administrativos e Bairros, no Município de Belém – 2000

(conclusão)

DISTRITOS ADMINISTRATIVOS E BAIROS	Pessoas Com Rendimento Responsáveis Pelos Domicílios Particulares Permanentes	Valor Do Rendimento Nominal Médio Mensal Das Pessoas Com Rendimento, Responsáveis Pelos Domicílios Particulares Permanentes (R\$)	Valor Do Rendimento Nominal Mediano Mensal Das Pessoas Com Rendimento, Responsáveis Pelos Domicílios Particulares Permanentes (R\$)
Fátima.....	2 439	682,46	350,00
Guamá.....	19 425	555,24	300,00
Guanabara.....	352	448,27	230,00
Itaiteua.....	212	454,74	302,00
Jurunas.....	11 873	701,99	300,00
Mangueirão.....	6 926	682,56	400,00
Mangueiras.....	329	490,74	226,00
Maracacuera.....	2 123	351,12	250,00
Maracajá.....	577	440,62	300,00
Maracangalha.....	5 206	479,84	300,00
Marambaia.....	12 989	919,05	500,00
Marco.....	14 653	1 384,86	700,00
Miramar.....	9	2 886,67	2 000,00
Montese (Terra Firme).....	11 955	408,13	270,00
Murubira.....	246	399,46	250,00
Natal do Murubira.....	231	435,61	200,00
Nazaré.....	5 075	3 445,50	2 500,00
Paracuri.....	1 825	308,15	220,00
Paraiso.....	56	381,84	214,00
Parque Guajará.....	4 793	338,18	230,00
Parque Verde.....	6 716	751,96	350,00
Pedreira.....	14 893	982,57	480,00
Ponta Grossa.....	2 701	632,74	350,00
Porto Arthur.....	62	374,06	238,50
Praia Grande.....	91	525,98	350,00
Pratinha.....	3 615	431,68	265,00
Reduto.....	1 817	2 874,62	2 000,00
Sacramenta.....	9 153	495,61	300,00
São Brás.....	4 774	2 290,69	1 200,00
São Clemente.....	1 265	281,37	200,00
São Francisco.....	386	402,86	200,00
São João do Outeiro.....	1 785	449,82	264,00
Souza.....	3 178	1 398,75	1 000,00
Sucurijuquara.....	88	265,41	205,50
Tapanã.....	10 835	486,71	300,00
Telégrafo.....	8 174	639,32	305,50
Tenoné.....	3 698	509,22	300,00
Umarizal.....	6 959	1 994,56	1 100,00
Una.....	999	398,49	280,00
Universitário.....	491	311,03	230,00
ValdeCães.....	1 223	1 740,38	1 280,00
Vila.....	725	583,33	302,00
Sem especificação.....	1 633	337,26	200,00

FONTES – Fundação Instituto Brasileiro de Geografia e Estatística – IBGE/ Censo demográfico 2000

Tabela 2.53 - Domicílios particulares permanentes, por classes de rendimento nominal mensal da pessoa responsável pelo domicílio, segundo os Distritos Administrativos e Bairros, no Município de Belém – 2000

(continua)

DISTRITOS ADMINISTRATIVOS E BAIRROS	DOMICÍLIOS PARTICULARES PERMANENTES							
	Total	Classes de rendimento nominal mensal da pessoa responsável pelo domicílio (salário mínimo)						
		Até 1/4	Mais de 1/4 a 1/2	Mais de 1/2 a 3/4	Mais de 3/4 a 1	Mais de 1 a 1 1/4	Mais de 1 1/4 a 1 1/2	Mais de 1 1/2 a 2
TOTAL	296 352	684	3 119	5 674	49 530	6 675	18 859	37 149
Distritos Administrativos								
DABEL.....	36 606	7	41	78	1 923	174	509	1 502
DABEN.....	56 383	157	631	1 203	9 603	1 491	4 187	7 811
DAENT.....	27 560	40	176	367	3 550	493	1 387	3 033
DAGUA.....	75 906	173	781	1 527	15 182	1 937	5 659	11 142
DAICO.....	31 522	110	536	959	6 107	954	2 471	4 655
DAMOS.....	6 347	44	167	238	1 583	173	476	849
DAOUT.....	6 338	45	204	314	1 407	216	564	884
DASAC.....	55 690	108	583	988	10 175	1 237	3 606	7 273
BAIRROS								
Aeroporto.....	275	3	8	7	46	9	25	33
Água Boa.....	1 446	10	46	64	289	59	120	202
Águas Lindas.....	2 720	8	39	72	562	98	254	466
Águas Negras.....	1 487	1	14	43	284	45	133	256
Agulha.....	4 198	9	58	111	781	104	295	514
Ariramba.....	447	1	17	29	100	18	42	67
Aurá.....	401	1	15	27	68	25	34	61
Baía do Sol.....	489	2	16	24	138	14	24	64
Barreiro.....	5 085	19	91	139	1 166	166	438	831
Batista Campos.....	5 138	-	9	20	233	38	78	207
Benguí.....	6 137	16	100	152	1 347	208	456	984
Bonfim.....	3	1	-	-	1	-	1	-
Brasília.....	1 250	12	55	62	265	31	114	196
Cabanagem.....	6 579	21	109	200	1 283	237	620	1 079
Campina.....	1 610	-	2	1	67	5	23	80
Campina de Icoaraci.....	6 213	20	94	129	1 075	177	385	876
Canudos.....	3 347	4	20	38	580	72	186	387
Caranduba.....	1 085	7	29	37	258	21	79	120
Caruara.....	40	-	5	4	16	-	1	2
Castanheira.....	5 865	9	45	71	819	103	280	659
Chapéu Virado.....	299	1	9	12	87	8	27	27
Cidade Velha.....	2 601	3	5	8	260	31	86	226
Condor.....	8 753	40	124	176	1 952	213	651	1 316
Coqueiro.....	8 687	22	70	120	970	159	461	962
Cremação.....	6 998	7	36	65	1 063	127	310	745
Cruzeiro.....	2 626	7	24	43	463	51	156	319
Curió Utinga.....	4 312	4	27	69	797	123	309	615
Farol.....	255	-	3	10	53	4	18	33
Fátima.....	2 882	4	27	33	521	54	160	369

Tabela 2.53 - Domicílios particulares permanentes, por classes de rendimento nominal mensal da pessoa responsável pelo domicílio, segundo os Distritos Administrativos e Bairros, no Município de Belém – 2000

(continua)

DISTRITOS ADMINISTRATIVOS E BAIRROS	DOMICÍLIOS PARTICULARES PERMANENTES							
	Total	Classes de rendimento nominal mensal da pessoa responsável pelo domicílio (salário mínimo)						
		Até 1/4	Mais de 1/4 a 1/2	Mais de 1/2 a 3/4	Mais de 3/4 a 1	Mais de 1 a 1 1/4	Mais de 1 1/4 a 1 1/2	Mais de 1 1/2 a 2
Guamá.....	22 138	50	223	493	4 358	601	1 701	3 320
Guanabara.....	426	5	9	12	86	8	55	52
Itaitéua.....	257	1	-	4	46	6	11	44
Jurunas.....	13 320	31	119	247	2 850	306	918	1 745
Mangueirão.....	8 242	17	66	140	1 054	139	432	915
Mangueiras.....	350	3	7	14	100	6	36	55
Maracacuera.....	2 352	8	60	75	492	91	240	404
Maracajá.....	601	4	7	19	136	15	46	95
Maracangalha.....	5 974	14	67	129	1 156	146	466	807
Marahú.....	29	-	-	-	10	1	2	6
Marambaia.....	14 333	18	76	169	1 954	223	705	1 555
Marco.....	15 528	12	72	122	1 711	199	585	1 514
Miramar.....	9	-	-	-	-	-	-	-
Montese (Terra Firme).....	13 735	30	189	388	2 884	395	1 305	2 256
Murubira.....	265	6	4	8	63	7	28	43
Natal do Murubira.....	246	5	22	14	60	12	15	27
Nazaré.....	5 256	1	1	4	103	14	36	78
Paracurí.....	2 122	14	61	98	512	88	181	330
Paraíso.....	57	-	1	4	17	2	4	14
Parque Guajará.....	5 637	37	121	247	1 220	235	529	938
Parque Verde.....	7 773	16	54	136	1 211	158	550	1 015
Pedreira.....	16 339	13	106	207	2 353	288	839	1 794
Ponta Grossa.....	2 936	6	35	54	509	69	191	402
Porto Arthur.....	64	-	-	-	20	4	7	12
Praia Grande.....	99	-	1	-	21	3	7	13
Pratinha.....	4 228	9	43	112	874	126	393	678
Reduto.....	1 863	-	1	3	51	6	15	43
Sacramenta.....	9 928	29	115	205	2 055	260	743	1 528
São Brás.....	5 040	-	2	11	331	23	91	270
São Clemente.....	1 455	11	26	64	365	55	169	268
São Francisco.....	476	4	23	17	118	11	32	64
São João do Outeiro.....	1 940	13	54	94	418	68	167	227
Souza.....	3 292	-	7	14	184	23	73	245
Sucurijuquara.....	120	-	-	3	33	2	9	19
Tapanã.....	12 510	39	146	243	2 312	373	1 022	1 768
Telégrafo.....	9 135	22	117	168	1 857	202	565	1 144
Tenoné.....	3 951	8	69	159	771	94	361	616
Umarizal.....	7 501	1	21	39	600	58	168	453
Una.....	1 144	6	17	38	227	40	101	179
Universitário.....	560	3	9	24	138	19	52	104
ValdeOCães.....	1 301	-	7	4	31	11	18	43
Vila.....	772	5	8	13	171	23	37	109
Sem especificação.....	1 820	12	56	113	524	65	188	261

Tabela 2.53 - Domicílios particulares permanentes, por classes de rendimento nominal mensal da pessoa responsável pelo domicílio, segundo os Distritos Administrativos e Bairros, no Município de Belém – 2000

(continua)

DISTRITOS ADMINISTRATIVOS E BAIRROS	DOMICÍLIOS PARTICULARES PERMANENTES							
	Classes de rendimento nominal mensal da pessoa responsável pelo domicílio (salário mínimo)							
	Mais de 2 a 3	Mais de 3 a 5	Mais de 5 a 10	Mais de 10 a 15	Mais de 15 a 20	Mais de 20 a 30	Mais de 30	Sem rendimento
TOTAL	33 367	37 008	39 439	12 223	8 805	5 466	7 073	31 281
Distritos Administrativos								
DABEL	1 759	3 561	8 532	4 435	4 301	3 108	4 815	1 861
DABEN	7 067	7 395	6 464	1 434	672	332	315	7 621
DAENT	3 071	3 781	5 258	1 714	1 078	635	475	2 502
DAGUA	9 211	9 673	8 267	1 811	1 070	539	576	8 358
DAICO	4 065	4 007	3 002	612	339	136	150	3 419
DAMOS	714	630	464	115	53	25	39	777
DAOUT	765	696	433	92	33	10	20	655
DASAC	6 715	7 265	7 019	2 010	1 259	681	683	6 088
BAIRROS								
Aeroporto	38	31	19	1	2	2	3	48
Água Boa	190	163	108	13	4	2	2	174
Águas Lindas	380	320	157	11	2	4	3	344
Águas Negras	212	189	139	37	18	5	9	102
Agulha	531	548	462	73	46	15	12	639
Ariramba	59	32	26	7	4	-	1	44
Aurá	29	34	8	-	-	-	-	99
Baía do Sol	44	43	31	9	1	3	2	74
Barreiro	644	431	185	14	14	3	2	942
Batista Campos	198	394	971	629	645	540	869	307
Benguí	787	718	381	53	21	5	10	899
Bonfim	-	1	-	-	-	-	-	-
Brasília	151	125	62	14	3	1	5	154
Cabanagem	937	677	319	38	17	3	10	1 029
Campina	90	208	420	202	167	103	168	74
Campina de Icoaraci	887	977	841	171	61	31	26	463
Canudos	405	517	580	150	79	49	27	253
Carananduba	101	110	64	15	7	2	5	230
Caruara	7	2	2	-	-	1	-	-
Castanheira	765	847	982	287	149	71	66	712
Chapéu Virado	36	23	32	6	4	1	7	19
Cidade Velha	178	348	601	217	196	96	121	225
Condor	1 069	1 138	820	162	89	32	32	939
Coqueiro	1 073	1 576	1 752	432	200	95	66	729
Cremação	728	941	1 130	423	320	219	268	616
Cruzeiro	303	351	325	87	61	33	46	357
Curió0Utinga	567	606	579	103	64	37	68	344
Farol	29	26	21	9	4	1	3	41
Fátima	327	366	362	92	58	33	33	443
Guamá	2 707	2 706	2 152	483	294	155	182	2 713
Guanabara	57	45	15	3	2	-	3	74
Itaitéua	35	39	20	3	2	-	1	45
Jurunas	1 392	1 539	1 609	393	329	173	222	1 447
Mangueirão	900	1 262	1 410	323	156	77	35	1 316
Mangueiras	30	32	34	5	1	1	5	21
Maracacuera	308	284	133	14	11	1	2	229

Tabela 2.53 - Domicílios particulares permanentes, por classes de rendimento nominal mensal da pessoa responsável pelo domicílio, segundo os Distritos Administrativos e Bairros, no Município de Belém – 2000

(conclusão)

DISTRITOS ADMINISTRATIVOS E BAIRROS	DOMICÍLIOS PARTICULARES PERMANENTES							
	Classes de rendimento nominal mensal da pessoa responsável pelo domicílio (salário mínimo)							
	Mais de 2 a 3	Mais de 3 a 5	Mais de 5 a 10	Mais de 10 a 15	Mais de 15 a 20	Mais de 20 a 30	Mais de 30	Sem rendimento
Maracajá.....	99	88	45	13	5	4	1	24
Maracangalha.....	792	776	648	126	39	22	18	768
Marahú.....	5	2	-	-	-	-	1	2
Marambaia.....	1 624	2 035	2 716	796	564	321	233	1 344
Marco.....	1 492	2 058	3 290	1 329	998	601	670	875
Miramar.....	-	-	2	3	1	1	2	-
Montese (Terra Firme).....	1 730	1 521	949	163	76	37	32	1 780
Murubira.....	36	24	19	3	3	2	-	19
Natal do Murubira.....	30	23	15	5	-	1	2	15
Nazaré.....	125	332	1 119	650	787	619	1 206	181
Paracuri.....	260	184	83	6	4	3	1	297
Paraíso.....	6	3	3	-	2	-	-	1
Parque Guajará.....	658	484	234	51	25	7	7	844
Parque Verde.....	982	978	970	280	140	81	145	1 057
Pedreira.....	1 725	2 279	2 741	992	714	424	418	1 446
Ponta Grossa.....	370	484	393	88	57	21	22	235
Porto Arthur.....	10	5	3	-	-	-	1	2
Praia Grande.....	14	15	12	3	2	-	-	8
Pratinha.....	540	455	270	48	37	14	16	613
Reduto.....	68	161	397	245	271	221	335	46
Sacramenta.....	1 345	1 409	1 022	255	111	48	28	775
São Brás.....	289	576	1 233	542	490	347	569	266
São Clemente.....	164	101	34	4	1	2	1	190
São Francisco.....	34	35	29	13	4	1	1	90
São João do Outeiro.....	255	252	161	46	18	4	8	155
Souza.....	260	456	964	434	257	154	107	114
Sucurijuquara.....	13	8	1	-	-	-	-	32
Tapanã.....	1 583	1 532	1 363	262	105	55	32	1 675
Telégrafo.....	1 114	1 205	1 182	287	170	69	72	961
Tenoné.....	536	506	392	85	56	20	25	253
Umarizal.....	484	805	1 676	742	688	489	735	542
Una.....	142	151	73	14	6	4	1	145
Universitário.....	63	55	19	4	1	-	-	69
ValdeOCães.....	68	117	439	213	122	91	59	78
Vila.....	102	112	94	26	13	6	6	47
Sem especificação.....	155	132	96	16	7	3	5	187

FORNTE – Fundação Instituto Brasileiro de Geografia e Estatística – IBGE/ Censo Demográfico 2000

Tabela 2.54 - Pessoas de 10 anos ou mais de idade e valor do rendimento mensal, por sexo, segundo as classes de rendimento mensal, na Região Metropolitana de Belém – 2009

CLASSES DE RENDIMENTO MENSAL	PESSOAS DE 10 ANOS OU MAIS DE IDADE (Mil Pessoas)			VALOR DO RENDIMENTO MÉDIO MENSAL DAS PESSOAS DE 10 ANOS OU MAIS DE IDADE (R\$) (1)		
	Total	Homens	Mulheres	Total	Homens	Mulheres
Total.....	1049	567	482	844	962	707
Até 1/2 salário mínimo.....	98	34	64	141	138	143
Mais de 1/2 a 1 salário mínimo.....	272	126	146	402	411	394
Mais de 1 a 2 salários mínimos.....	314	194	120	673	680	662
Mais de 2 a 3 salários mínimos.....	86	57	30	1138	1130	1152
Mais de 3 a 5 salários mínimos.....	68	43	25	1779	1785	1769
Mais de 5 a 10 salários mínimos.....	44	28	16	3188	3199	3170
Mais de 10 a 20 salários mínimos.....	15	10	5	6289	6358	6160
Mais de 20 salários mínimos.....	4	3	2	14621	15932	12491
Sem rendimento.....	105	47	57	0	0	0
Sem declaração.....	41	24	17	-	-	-

FONTE - Pesquisa Nacional por Amostra de Domicílios - PNAD

NOTA – 1)A categoria sem rendimento inclui as pessoas que receberam somente em benefícios. 2)Para a variável valor do rendimento médio mensal: inclui as pessoas sem declaração do valor do rendimento. 3) os dados da tabela foram reponderados pelo peso definido pela contagem de 2007.

Tabela 2.55 - Pessoas de 10 anos ou mais de idade, por condição de atividade e sexo, segundo os grupos de idade, na Região Metropolitana de Belém – 2009

GRUPOS DE IDADE	PESSOAS DE 10ANOS OU MAIS DE IDADE(mil pessoas)									
	Total	Homens	Mulheres	Condição de atividade						Sem declaraç ão
				Economicamente ativas			Não economicamente ativas			
				Total	Homens	Mulheres	Total	Homens	Mulheres	
Total.....	1764	821	943	1049	567	482	715	255	461	-
10 a 14 anos.....	190	95	94	8	6	2	181	89	92	-
15 a 19 anos.....	195	96	99	58	33	25	137	63	74	-
15 a 17 anos.....	115	57	58	21	12	9	94	45	49	-
18 e 19 anos.....	80	39	41	37	21	16	43	18	25	-
20 a 24 anos.....	204	97	107	138	78	60	66	20	46	-
25 a 29 anos.....	211	101	110	171	93	77	40	7	33	-
30 a 39 anos.....	348	163	185	293	155	138	56	8	47	-
40 a 49 anos.....	250	112	137	204	105	99	46	7	38	-
50 a 59 anos.....	183	78	104	125	66	59	57	12	45	-
60 anos ou mais.....	184	78	106	52	31	22	132	48	84	-
Idade ignorada.....	-	-	-	-	-	-	-	-	-	-

FONTE - Fundação Instituto Brasileiro de Geografia e Estatística – IBGE/ Pesquisa Nacional por Amostra de Domicílios - PNAD

NOTA – 1) a categoria total inclui as pessoas sem declaração de condição de atividade; 2) a partir de 2007: a categoria idade ignorada não foi investigada.3) os dados desta tabela foram reponderados pelo pesos da contagem de 2007.

Tabela 2.56 - Pessoas de 10 anos ou mais de idade, por condição de atividade e sexo, segundo os grupos de anos de estudo, na Região Metropolitana de Belém de Belém – 2009

GRUPOS DE IDADE	PESSOAS DE 10ANOS OU MAIS DE IDADE(mil pessoas)									
	Total	Homens	Mulheres	Condição de atividade						
				Economicamente ativas			Não economicamente ativas			Sem declaração
				Total	Homens	Mulheres	Total	Homens	Mulheres	
Total	1764	721	943	1049	567	482	715	255	461	-
Sem instrução e com menos de 1 ano	78	35	43	31	18	13	47	17	30	-
1 a 3 anos.....	212	106	106	78	49	29	135	57	77	-
4 a 7 anos.....	471	230	241	220	130	90	252	100	151	-
8 a 10 anos.....	368	172	196	232	127	105	136	45	91	-
11 a 14 anos.....	517	228	289	391	198	193	127	30	96	-
15 anos ou mais.....	112	47	65	95	43	52	17	4	13	-
Não determinado e sem declaração.....	-	-	-	-	-	-	-	-	-	-
Não determinados.....	6	3	4	3	2	2	3	1	2	-

FONTES - Fundação Instituto Brasileiro de Geografia e Estatística – IBGE/ Pesquisa Nacional por Amostra de Domicílios - PNAD

NOTA – 1) a categoria total inclui as pessoas sem declaração de condição de atividade; 2) a partir de 2007: a categoria idade ignorada não foi investigada.3) os dados desta tabela foram reponderados pelo pesos da contagem de 2007.

Tabela 2.57 - Pessoas de 10 anos ou mais de idade, economicamente ativas, e valor do rendimento médio mensal, economicamente ativas, por sexo, segundo as classes de rendimento mensal, na Região Metropolitana de Belém – 2009

CLASSES DE RENDIMENTO	Pessoas De 10 Anos Ou Mais De Idade, Economicamente Ativas(mil pessoas)			Valor Do Rendimento Médio Mensal Das Pessoas De 10 Anos Ou Mais De Idade, Economicamente Ativas (R\$) (1)		
	Total	Homens	Mulheres	Total	Homens	Mulheres
Total	948	525	423	865	992	708
Até 1/2 salário mínimo	105	36	69	140	138	141
Mais de 1/2 a 1 salário mínimo	283	129	153	404	410	400
Mais de 1 a 2 salários mínimos	291	192	100	674	681	663
Mais de 2 a 3 salários mínimos	79	54	25	1138	1128	1159
Mais de 3 a 5 salários mínimos	64	42	23	1779	1787	1764
Mais de 5 a 10 salários mínimos	40	25	14	3202	3211	3187
Mais de 10 a 20 salários mínimos	13	9	4	6407	6555	6066
Mais de 20 salários mínimos	3	2	1	15246	16101	13536
Sem rendimento (2)	30	11	19	0	0	0
Sem declaração	40	24	16	-	-	-

FONTES - Fundação Instituto Brasileiro de Geografia e Estatística – IBGE/ Pesquisa Nacional por Amostra de Domicílios – PNAD

NOTA – 1) a categoria total inclui as pessoas sem declaração de condição de atividade; 2) a partir de 2007: a categoria idade ignorada não foi investigada.3) os dados desta tabela foram reponderados pelo pesos da contagem de 2007.

Tabela 2.58 - Pessoas de 10 anos ou mais de idade, aposentadas e/ou pensionista na semana de referência por sexo e condição de atividade na semana de referência, na Região Metropolitana de Belém – 2009

(Mil Pessoas)

SEXO E CONDIÇÃO DE ATIVIDADE	PESSOAS DE 10 ANOS OU MAIS, APOSENTADAS E/ OU PENSIONISTAS				
	Total	Somente Aposentadas	Somente pensionistas	Aposentadas e pensionistas	Sem declaração
Total	166	108	52	6	-
Economicamente ativas.....	37	23	13	1	-
Ocupadas.....	35	22	11	1	-
Não economicamente ativas.....	130	85	39	6	-
Sem declaração.....	-	-	-	-	-
HOMEM	65	57	7	2	-
Economicamente ativas.....	14	12	2	0	-
Ocupadas.....	14	12	1	0	-
Não economicamente ativas.....	51	45	5	1	-
Sem declaração.....	-	-	-	-	-
MULHER	101	51	46	5	-
Economicamente ativas.....	23	11	11	1	-
Ocupadas.....	21	10	10	1	-
Não economicamente ativas.....	79	40	34	4	-
Sem declaração.....	-	-	-	-	-

FONTE – Fundação Instituto Brasileiro de Geografia e Estatística – IBGE/ Pesquisa Nacional por Amostra de Domicílios – PNAD

NOTA – 1) a categoria total inclui as pessoas sem declaração de condição de atividade; 2) a partir de 2007: a categoria idade ignorada não foi investigada.3) os dados desta tabela foram reponderados pelo pesos da contagem de 2007.

OCUPAÇÃO, EMPREGO E DESEMPREGO

Tabela 2.59 – Pessoas de 10 anos ou mais de idade que procuraram trabalho, por condição de ocupação, segundo o sexo e os grupos de idade, na Região Metropolitana de Belém – 2009

(Mil Pessoas)

GRUPOS DE IDADE	PESSOAS DE 10 ANOS OU MAIS DE IDADE QUE PROCURARAM TRABALHO POR SEXO								
	Total			Condição de ocupação					
				Ocupadas			Desocupadas		
Total	Homens	Mulheres	Total	Homens	Mulheres	Total	Homens	Mulheres	
Total	225	110	116	124	68	57	101	42	59
10 a 17 anos.....	8	4	4	2	1	1	6	3	3
18 a 39 anos.....	174	83	92	93	49	44	82	33	48
40 a 59 anos.....	40	21	19	27	15	11	13	6	7
60 anos ou mais.....	4	2	1	3	2	1	1	0	0
Idade ignorada.....	-	-	-	-	-	-	-	-	-

FONTE - Fundação Instituto Brasileiro de Geografia e Estatística – IBGE/ Pesquisa Nacional por Amostra de Domicílios – PNAD

NOTA – 1) a categoria total inclui as pessoas sem declaração de condição de atividade; 2) a partir de 2007: a categoria idade ignorada não foi investigada.3) os dados desta tabela foram reponderados pelo pesos da contagem de 2007.

Tabela 2.60 - Pessoas de 10 anos ou mais de idade ocupadas e valor do rendimento médio mensal de trabalho, ocupadas na semana de referência, segundo o sexo e o número de trabalhos, na Região Metropolitana de Belém – 2009

(Mil Pessoas)

SEXO E NÚMERO DE TRABALHOS	Pessoas De 10 Anos Ou Mais De Idade Ocupadas						Valor Do Rendimento Médio Mensal De Trabalho Das Pessoas De 10 Anos Ou Mais De Idade Ocupadas (R\$) (1)					
	Total			Com rendimento (1)			Total			Com rendimento		
	Total	Homens	Mulheres	Total	Homens	Mulheres	Total	Homens	Mulheres	Total	Homens	Mulheres
Total.....	948	525	423	878	490	388	865	992	708	894	1015	742
1 trabalho	914	507	407	847	474	373	811	929	665	840	950	699
2 trabalhos ou mais.....	33	17	16	31	16	15	2369	2919	1798	2369	2919	1798

FONTE - Fundação Instituto Brasileiro de Geografia e Estatística – IBGE / Pesquisa Nacional por Amostra de Domicílios – PNAD

NOTA – 1) a categoria total inclui as pessoas sem declaração de condição de atividade; 2) a partir de 2007: a categoria idade ignorada não foi investigada.3) os dados desta tabela foram reponderados pelo pesos da contagem de 2007.

Tabela 2.61 - Pessoas de 10 anos ou mais de idade ocupadas, por grupos de anos de estudo segundo o sexo e as classes de rendimento mensal de todos os trabalhos, na Região Metropolitana de Belém - 2009

SEXO E CLASSES DE RENDIMENTO MENSAL DE TODOS OS TRABALHOS	PESSOAS DE 10 ANOS OU MAIS DE IDADE OCUPADAS (MIL PESSOAS)							
	Total	GRUPO DE ANOS DE ESTUDO						
		Sem instrução e menos de 1 ano	1 a 3 anos	4 a 7 anos	8 a 10 anos	11 a 14 anos	15 anos ou mais	Não determinados
TOTAL	948	28	73	203	202	351	89	3
Até 1/2 salário mínimo.....	105	6	16	32	28	22	0	1
Mais de 1/2 a 1 salário mínimo.....	283	8	25	74	70	97	7	1
Mais de 1 a 2 salários mínimos.....	291	9	19	61	66	125	10	0
Mais de 2 a 3 salários mínimos.....	79	1	3	11	13	37	14	-
Mais de 3 a 5 salários mínimos.....	64	1	2	5	7	32	17	-
Mais de 5 a 10 salários mínimos.....	40	1	0	1	3	14	20	-
Mais de 10 a 20 salários mínimos.....	13	-	-	0	1	2	10	-
Mais de 20 salários mínimos.....	3	-	-	-	-	1	2	-
Sem rendimento (1).....	30	2	4	12	6	6	1	0
Sem declaração.....	40	1	3	7	8	13	8	-
Homens	525	17	47	122	115	182	41	1
Até 1/2 salário mínimo.....	36	2	7	12	8	5	-	1
Mais de 1/2 a 1 salário mínimo.....	129	5	14	38	32	37	3	0
Mais de 1 a 2 salários mínimos.....	192	7	16	46	47	72	3	0
Mais de 2 a 3 salários mínimos.....	54	1	3	10	11	25	4	-
Mais de 3 a 5 salários mínimos.....	42	1	2	5	6	22	7	-
Mais de 5 a 10 salários mínimos.....	25	1	0	1	3	10	11	-
Mais de 10 a 20 salários mínimos.....	9	-	-	0	0	2	7	-
Mais de 20 salários mínimos.....	2	-	-	-	-	0	2	-
Sem rendimento (1).....	11	0	2	5	2	1	0	-
Sem declaração.....	24	0	3	4	5	8	5	-
Mulheres	423	11	26	81	87	169	48	2
Até 1/2 salário mínimo.....	69	4	8	19	19	17	0	1
Mais de 1/2 a 1 salário mínimo.....	153	3	11	36	38	60	4	1
Mais de 1 a 2 salários mínimos.....	100	2	4	15	19	53	7	-
Mais de 2 a 3 salários mínimos.....	25	-	0	1	2	12	9	-
Mais de 3 a 5 salários mínimos.....	23	0	-	0	1	10	10	-
Mais de 5 a 10 salários mínimos.....	14	-	-	0	0	5	9	-
Mais de 10 a 20 salários mínimos.....	4	-	-	-	0	1	3	-
Mais de 20 salários mínimos.....	1	-	-	-	-	0	1	-
Sem rendimento (1).....	19	1	-	7	3	5	1	0
- Sem declaração.....	16	1	-	3	3	6	4	-

FONTES: Fundação Instituto Brasileiro de Geografia e Estatística – IBGE/ Pesquisa Nacional por Amostra de Domicílios – PNAD

NOTA – 1) a categoria total inclui as pessoas sem declaração de condição de atividade; 2) a partir de 2007: a categoria idade ignorada não foi investigada. 3) os dados desta tabela foram reponderados pelo pesos da contagem de 2007.

Tabela 2.62 - Pessoas de 10 anos ou mais de idade ocupadas, por grupos de horas habitualmente trabalhadas por semana em todos os trabalhos, segundo o sexo e as classes de rendimento mensal de todos os trabalhos, na Região Metropolitana de Belém - 2009

(Mil Pessoas)

SEXO E CLASSES DE RENDIMENTO MENSAL DE TODOS OS TRABALHOS	PESSOAS DE 10 ANOS OU MAIS DE IDADE OCUPADAS						
	Total	Grupos de horas habitualmente trabalhadas por semana em todos os trabalhos					
		Até 14	15 a 39	40 a 44	45 a 48	49 ou mais	Sem declaração
TOTAL	948	60	263	35	127	143	-
Até 1/2 salário mínimo.....	105	25	55	14	3	9	-
Mais de 1/2 a 1 salário mínimo.....	283	14	90	101	41	37	-
Mais de 1 a 2 salários mínimos.....	291	5	59	135	52	40	-
Mais de 2 a 3 salários mínimos.....	79	2	16	32	13	17	-
Mais de 3 a 5 salários mínimos.....	64	1	13	31	6	14	-
Mais de 5 a 10 salários mínimos.....	40	-	7	19	3	10	-
Mais de 10 a 20 salários mínimos.....	13	-	2	5	1	5	-
Mais de 20 salários mínimos.....	3	-	10	1	0	2	-
Sem rendimento (1).....	30	13	11	3	1	2	-
Sem declaração.....	40	2	10	15	7	7	-
Homens	525	19	109	218	84	95	-
Até 1/2 salário mínimo.....	36	6	17	8	2	4	-
Mais de 1/2 a 1 salário mínimo.....	129	4	29	52	22	21	-
Mais de 1 a 2 salários mínimos.....	192	3	31	90	38	30	-
Mais de 2 a 3 salários mínimos.....	54	1	9	20	10	14	-
Mais de 3 a 5 salários mínimos.....	42	0	7	0	5	10	-
Mais de 5 a 10 salários mínimos.....	25	-	5	1	2	7	-
Mais de 10 a 20 salários mínimos.....	9	-	2	4	1	3	-
Mais de 20 salários mínimos.....	2	-	0	1	-	1	-
Sem rendimento (1).....	11	4	5	1	-	0	-
Sem declaração.....	24	0	5	10	5	4	-
Mulheres	423	42	154	137	43	48	-
Até 1/2 salário mínimo.....	69	19	38	5	1	6	-
Mais de 1/2 a 1 salário mínimo.....	153	10	61	48	18	16	-
Mais de 1 a 2 salários mínimos.....	100	2	9	45	14	10	-
Mais de 2 a 3 salários mínimos.....	25	1	7	12	3	3	-
Mais de 3 a 5 salários mínimos.....	23	0	6	10	1	4	-
Mais de 5 a 10 salários mínimos.....	14	-	2	8	0	3	-
Mais de 10 a 20 salários mínimos.....	4	-	1	1	0	2	-
Mais de 20 salários mínimos.....	1	-	-	0	1	0	-
Sem rendimento (1).....	19	9	6	2	0	2	-
Sem declaração.....	16	1	5	5	0	2	-

FONTES - Fundação Instituto Brasileiro de Geografia e Estatística - IBGE/ Pesquisa Nacional por Amostra de Domicílios - PNAD

NOTA- 1-Até 2003, exclusive a população da área rural, de Rondonia, Acre, Amazonas, Roraima, Pará e Amapá; 2-A categoria sem rendimento inclui as pessoas que receberam somente em benefícios; 3- Os dados desta tabela foram reponderados pelo peso definidos da contagem de 2007.

Tabela 2.63 - Pessoas de 10 anos ou mais de idade ocupadas e valor de rendimento médio mensal de todos os trabalhos por sexo, segundo as classes de rendimento mensal de todos os trabalhos, na Região Metropolitana de Belém – 2009

CLASSES DE RENDIMENTO MENSAL DE TODOS OS TRABALHOS	PESSOAS DE 10 ANOS OU MAIS DE IDADE , ECONOMICAMENTE ATIVAS NA SEMANA DE REFERENCIA(MIL PESSOAS)			VALOR DO RENDIMENTO MÉDIO MENSAL DE TODOS OS TRABALHOS DAS PESSOAS DE 10 ANOS OU MAIS DE IDADE ECONOMICAMENTE ATIVAS NA SEMANA DE REFERENCIA (R\$) (1)		
	Total	Homens	Mulheres	Total	Homens	Mulheres
Total	948	525	423	865	922	708
Até 1/2 salário mínimo.....	105	36	69	140	138	141
Mais de 1/2 a 1 salário mínimo	83	129	153	404	410	400
Mais de 1 a 2 salários mínimos.....	291	192	100	674	681	663
Mais de 2 a 3 salários mínimos.....	79	54	25	1 138	1 128	1 159
Mais de 3 a 5 salários mínimos.....	64	42	23	1 779	1 787	1 764
Mais de 5 a 10 salários mínimos.....	40	5	14	3 202	3 211	3 187
Mais de 10 a 20 salários mínimos.....	13	9	4	6 407	6 555	6 066
Mais de 20 salários mínimos.....	3	11	1	15 246	16 101	13 536
Sem rendimento	30	2	19	0	0	0
Sem declaração.....	40	24	16	-	-	-

FONTE - Fundação Instituto Brasileiro de Geografia e Estatística – IBGE/ Pesquisa Nacional por Amostra de Domicílios - PNAD

NOTA- até 2003, exclusive a população da área rural da Rondonia, Acre, Amazonas, Roraima, Pará e Amapá; 2-A categoria sem rendimento inclui as pessoas que receberam somente em benefícios; 3-Para variável Valor do Rendimento médio mensal: exclusive as pessoas sem declaração do valor do rendimento; 4- os dados desta tabela foram reponderados pelo pesos definido pela contagem de 2007.

Tabela 2.64 - Pessoas de 10 anos ou mais de idade ocupadas e que procuraram trabalho, por sexo, segundo algumas características, na Região Metropolitana de Belém – 2009

CARACTERÍSTICAS	PESSOAS DE 10 ANOS OU MAIS DE IDADE, OCUPADAS NA SEMANA DE REFERÊNCIA E QUE PROCURARAM TRABALHO (MIL PESSOAS)		
	Total	Homens	Mulheres
Grupos de anos de estudo.....	124	68	57
Sem instrução e menos de 1 ano.....	3	2	1
1 a 3 anos.....	7	5	3
4 a 7 anos.....	23	15	8
8 a 10 anos.....	28	16	13
11 a 14 anos.....	52	27	5
15 anos ou mais.....	9	3	6
Não determinados e sem declaração	-	-	-
Não determinados	1	1	1
Grupos de horas habitualmente trabalhadas por semana em todos os trabalhos	948	525	423
Até 14 horas	60	19	42
15 a 39 horas	263	109	154
40 a 44 horas	355	218	137
45 a 48 horas	127	84	43
49 horas ou mais	143	95	48
Sem declaração	-	-	-
Classes de rendimento mensal de todos os trabalhos	124	68	57
Menos de 1 salário mínimo.....	55	25	29
1 a menos de 2 salários mínimos	45	27	18
2 a menos de 3 salários mínimos	8	5	3
3 a menos de 5 salários mínimos	5	3	1
5 a menos de 10 salários mínimos	3	2	1
10 ou mais salários mínimos	1	0	0
Sem rendimento.....	5	2	2
Sem declaração	4	3	1
Contribuição para instituto de previdência em qualquer trabalho.....	124	68	57
Contribuintes	31	16	15
Não contribuintes	94	52	42
Sem declaração	-	-	-
Atividade do trabalho principal	124	68	57
Agrícola	2	1	1
Não agrícola	122	66	56
Sem declaração	-	-	-
Posição na ocupação no trabalho principal	124	68	57
Empregados.....	57	34	23
Com carteira de trabalho assinada.....	21	12	9
Militares e funcionários públicos estatutários.....	4	2	3
Outros.....	32	20	12
Sem declaração	-	-	-
Trabalhadores domésticos.....	17	2	16
Conta própria e empregadores.....	45	30	15
Trabalhadores na produção para o próprio consumo e na construção para o próprio uso	1	1	0
Não remunerados	4	2	2
Sem declaração	-	-	-

FONTES - Fundação Instituto Brasileiro de Geografia e Estatística – IBGE / Pesquisa Nacional por Amostra de Domicílios - PNAD

NOTA - 1-Até 2003, exclusive a população da área rural de Rondonia,Acre,Amazonas, Roraima, Pará e Amapá; 2-A partir de 2007: a categoria sem declaração não foi investigada; 3- os dados desta tabela foram reponderados pelo peso definido pela contagem da população de 2007.

Tabela 2.65 - Pessoas de 10 anos ou mais de idade ocupadas, por sexo, segundo algumas características, na Região Metropolitana de Belém – 2008-2009

CARACTERÍSTICAS	PESSOAS DE 10 ANOS OU MAIS DE IDADE OCUPADAS (MIL PESSOAS)					
	2008			2009		
	Total	Homens	Mulheres	Total	Homens	Mulheres
Grupos de idade.....	966	538	428	948	525	423
10 a 14 anos.....	8	6	3	7	5	2
15 a 19 anos.....	58	36	21	46	28	18
15 a 17 anos.....	22	14	9	16	10	6
18 e 19 anos.....	35	23	12	30	18	12
20 a 24 anos.....	120	71	49	111	66	45
25 a 29 anos.....	140	78	62	147	84	63
30 a 39 anos.....	264	139	125	268	145	123
40 a 49 anos.....	217	119	98	194	101	93
50 a 59 anos.....	114	63	51	123	65	58
60 anos ou mais.....	44	25	19	52	30	21
Idade ignorada.....	-	-	-	-	-	-
Cor ou raça.....	966	538	428	948	525	423
Branca.....	242	130	112	240	126	113
Preta.....	72	41	31	71	43	28
Parda.....	4	2	2	631	353	279
Amarela.....	642	361	281	2	1	1
Indígena.....	6	4	2	4	2	2
Sem declaração.....	-	-	-	0	-	0
Naturalidade em relação ao município.....	966	538	428	948	525	423
Naturais.....	477	269	208	512	282	230
Não naturais.....	488	268	220	436	242	194
Sem declaração.....	-	-	-	-	-	-
Grupos de idade com que começaram a trabalhar.....	966	538	428	948	525	423
Até 9 anos.....	72	45	27	46	29	17
10 a 14 anos.....	286	184	102	251	157	93
15 a 17 anos.....	253	148	105	271	158	113
18 a 19 anos.....	176	98	78	222	117	105
20 a 24 anos.....	134	55	78	118	53	65
25 a 29 anos.....	27	6	21	26	8	18
30 anos ou mais.....	19	1	18	14	1	13
Sem declaração.....	-	-	-	-	-	-
Associação a sindicato	966	538	428	948	525	423
Associadas.....	134	94	40	104	70	34
Não associadas.....	832	444	388	844	454	389
Sem declaração.....	-	-	-	-	-	-

FONTE - Fundação Instituto Brasileiro de Geografia e Estatística – IBGE / Pesquisa Nacional por Amostra de Domicílios – PNAD

NOTA- 1-Até 2003, exclusive a população da área rural de Rondonia,Acre,Amazonas, Roraima, Pará e Amapá; 2-A partir de 2007: a categoria sem declaração não foi investigadas; 3- os dados desta tabela foram reponderados pelo peso definido pela contagem da população de 2007.

Tabela 2.66 - Pessoas de 10 anos ou mais de idade ocupadas, por número de trabalhos e sexo, segundo algumas características, na Região Metropolitana de Belém – 2009

(Mil Pessoas)

CARACTERÍSTICAS	PESSOAS DE 10 ANOS OU MAIS DE IDADE, OCUPADAS NA SEMANA DE REFERÊNCIA								
	Total	Homens	Mulheres	Número de trabalhos					
				Um			Dois ou mais		
				Total	Homens	Mulheres	Total	Homens	Mulheres
Grupos de idade	948	525	423	914	507	407	33	17	16
10 a 14 anos.....	7	5	2	7	5	2	-	-	-
15 a 19 anos.....	46	28	18	46	28	18	1	0	0
15 a 17 anos.....	16	10	6	16	10	6	0	0	-
18 e 19 anos.....	30	18	12	29	18	11	0	0	0
20 a 24 anos.....	111	66	45	109	65	44	3	1	2
25 a 29 anos.....	147	84	63	144	82	62	4	2	1
30 a 39 anos.....	268	145	123	256	137	119	12	7	5
40 a 49 anos.....	194	101	93	185	98	87	8	3	6
50 a 59 anos.....	123	65	58	117	62	55	6	3	3
60 anos ou mais.....	52	30	21	51	30	21	1	0	0
Sem declaração	-	-	-	-	-	-	-	-	-
Grupos de anos de estudo	948	525	423	914	507	407	33	17	16
Sem instrução e menos de 1 ano.....	28	17	11	27	16	11	1	0	0
1 a 3 anos.....	73	47	26	72	46	25	1	1	0
4 a 7 anos.....	203	122	81	199	119	80	4	3	2
8 a 10 anos.....	202	115	87	197	113	84	5	2	2
11 a 14 anos.....	351	182	169	338	176	162	13	6	7
15 anos ou mais.....	89	41	48	79	36	43	10	5	5
Não determinados e sem declaração.....	-	-	-	-	-	-	-	-	-
Não determinados	3	1	2	3	1	1	0	-	0
Associação a sindicato	948	525	423	914	507	407	33	17	16
Associadas.....	104	70	34	98	66	32	6	4	2
Não associadas.....	844	454	389	817	441	375	27	13	14
Sem declaração	-	-	-	-	-	-	-	-	-
Contribuição / previdência privada	948	525	423	914	507	407	33	17	16
Contribuintes.....	15	9	6	13	8	5	2	1	0
Não contribuintes.....	933	515	418	901	499	402	32	16	16
Sem Declaração.....	-	-	-	-	-	-	-	-	-

FONTE - Fundação Instituto Brasileiro de Geografia e Estatística – IBGE / Pesquisa Nacional por Amostra de Domicílios – PNAD

Nota- 1-Até 2003, exclusive a população da área rural de Rondonia, Acre, Amazonas, Roraima, Pará e Amapá; 2-A partir de 2007: a categoria sem declaração não foi investigadas; 3- os dados desta tabela foram reponderados pelo peso definido pela contagem da população de 2007.

Tabela 2.67 - Pessoas de 10 anos ou mais de idade ocupadas, com mais de um trabalho, por posição na ocupação do trabalho principal, segundo a posição na ocupação do trabalho secundário, na Região Metropolitana de Belém – 2009

(Mil Pessoas)

POSIÇÃO NA OCUPAÇÃO DO TRABALHO SECUNDÁRIO	PESSOAS DE 10 ANOS OU MAIS DE IDADE OCUPADAS, COM MAIS DE UM TRABALHO								
	Total	Posição na ocupação do trabalho principal							
		Com carteira de trabalho assinada	Militares e funcionários públicos estatutários	Outros	Empregados Sem declaração	Trabalhadores domésticos	Conta própria e Empregadores	Não remunerados	Sem declaração
TOTAL	33	9	5	6	-	2	12	0	-
Empregados	12	4	4	2	-	-	3	--	-
Com carteira de trabalho assinada	3	1	1	0	-	-	1	-	-
Militares e funcionários públicos									
Estatutários.....	5	1	2	0	-	-	1	-	-
Empregados – Outro	4	1	1	1	-	-	1	-	-
Empregados – sem declaração	-	-	-	-	-	-	-	-	-
Trabalhadores domésticos	0	-	-	0	-	-	0	-	-
Conta própria e empregadores	20	5	1	4	-	2	8	0	-
Não remunerados.....	1	-	-	-	-	0	1	-	-
Sem declaração.....	-	-	-	-	-	-	-	-	-

FONTE - Fundação Instituto Brasileiro de Geografia e Estatística – IBGE / Pesquisa Nacional por Amostra de Domicílios - PNAD

NOTA- 1-Até 2003, exclusive a população da área rural de Rondonia,Acre,Amazonas, Roraima, Pará e Amapá; 2-A partir de 2007: a categoria sem declaração não foi investigada; 3- os dados desta tabela foram reponderados pelo peso definido pela contagem da população de 2007.

Tabela 2.68 - Pessoas de 10 anos ou mais de idade ocupadas, por contribuição para instituto de previdência, no trabalho principal e em qualquer trabalho, segundo o sexo e os grupos de idade, na Região Metropolitana de Belém - 2009

SEXO E GRUPOS DE IDADE	PESSOAS DE 10 ANOS OU MAIS DE IDADE, OCUPADAS NA SEMANA DE REFERÊNCIA(MIL PESSOAS)						
	Total	Contribuição para instituto de previdência					
		No trabalho principal			Em qualquer trabalho		
		Contribuintes	Não contribuintes	Sem declaração	Contribuintes	Não contribuintes	Sem declaração
TOTAL	948	410	538	-	413	535	-
10 a 14 anos.....	7	-	7	-	-	7	-
15 a 19 anos.....	46	7	39	-	7	39	-
15 a 17 anos.....	16	1	16	-	1	16	-
18 e 19 anos.....	30	7	23	-	7	23	-
20 a 24 anos.....	111	43	68	-	43	68	-
25 a 29 anos.....	147	74	73	-	74	73	-
30 a 39 anos.....	268	132	136	-	133	135	-
40 a 49 anos.....	194	86	107	-	87	107	-
50 a 59 anos.....	123	55	68	-	55	68	-
60 anos ou mais.....	52	13	39	-	13	38	-
Idade ignorada	-	-	-	-	-	-	-
Homens	525	242	282	-	244	281	-
10 a 14 anos	5	-	5	-	-	5	-
15 a 19 anos.....	28	4	24	-	4	24	-
15 a 17 anos.....	10	0	10	-	0	10	-
18 e 19 anos.....	18	4	14	-	4	14	-
20 a 24 anos.....	66	28	38	-	28	38	-
25 a 29 anos.....	84	46	38	-	46	38	-
30 a 39 anos.....	145	79	66	-	80	65	-
40 a 49 anos.....	101	46	54	-	47	54	-
50 a 59 anos.....	65	30	35	-	30	35	-
60 anos ou mais	30	8	22	-	9	21	-
Idade ignorada	-	-	-	-	-	-	-
Mulheres	423	168	253	-	169	255	-
10 a 14 anos.....	2	-	2	-	-	2	-
15 a 19 anos.....	18	3	15	-	3	15	-
15 a 17 anos.....	6	0	6	-	0	6	-
18 e 19 anos.....	12	3	9	-	3	9	-
20 a 24 anos.....	45	15	30	-	15	30	-
25 a 29 anos.....	63	28	35	-	28	35	-
30 a 39 anos.....	123	53	71	-	53	70	-
40 a 49 anos.....	93	40	53	-	40	53	-
50 a 59 anos.....	58	25	33	-	25	33	-
60 anos ou mais.....	21	5	17	-	5	17	-
Idade ignorada	-	-	-	-	-	-	-

FONTE - Fundação Instituto Brasileiro de Geografia e Estatística – IBGE / Pesquisa Nacional por A mostra de Domicílios – PNAD

NOTA- 1-Até 2003, exclusive a população da área rural de Rondonia,Acre,Amazonas, Roraima, Pará e Amapá; 2-A partir de 2007: a categoria sem declaração não foi investigadas; 3- os dados desta tabela foram reponderados pelo peso definido pela contagem da população de 2007.

Tabela 2.69 - Pessoas de 10 anos ou mais de idade, ocupadas na semana de referência, por contribuição para instituto de previdência em qualquer trabalho, segundo o sexo e as classes de rendimento mensal de todos os trabalhos, na Região Metropolitana de Belém – 2009

(Mil Pessoas)

SEXO E CLASSES RENDIMENTO MENSAL DE TODOS OS TRABALHOS	PESSOAS DE 10 ANOS OU MAIS DE IDADE OCUPADAS			
	Contribuição para instituto de previdência em qualquer trabalho			
	TOTAL	Contribuintes	Não contribuintes	Sem declaração
TOTAL	948	413	535	-
Até 1/2 salário mínimo.....	105	1	104	-
Mais de 1/2 a 1 salário mínimo.....	283	103	180	-
Mais de 1 a 2 salários mínimos.....	291	158	133	-
Mais de 2 a 3 salários mínimos.....	79	45	33	-
Mais de 3 a 5 salários mínimos.....	64	44	21	-
Mais de 5 a 10 salários mínimos.....	40	31	9	-
Mais de 10 a 20 salários mínimos.....	13	10	3	-
Mais de 20 salários mínimos.....	3	3	0	-
Sem rendimento (1).....	30	0	30	-
Sem declaração.....	40	18	22	-
Homens	525	244	281	-
Até 1/2 salário mínimo.....	36	0	36	-
Mais de 1/2 a 1 salário mínimo.....	129	53	76	-
Mais de 1 a 2 salários mínimos.....	192	100	92	-
Mais de 2 a 3 salários mínimos.....	54	27	27	-
Mais de 3 a 5 salários mínimos.....	42	26	15	-
Mais de 5 a 10 salários mínimos.....	25	18	7	-
Mais de 10 a 20 salários mínimos.....	9	7	2	-
Mais de 20 salários mínimos.....	2	2	-	-
Sem rendimento (1).....	11	0	11	-
Sem declaração.....	24	10	14	-
Mulheres	423	169	255	-
Até 1/2 salário mínimo.....	69	0	68	-
Mais de 1/2 a 1 salário mínimo.....	153	50	103	-
Mais de 1 a 2 salários mínimos.....	100	58	41	-
Mais de 2 a 3 salários mínimos.....	25	18	6	-
Mais de 3 a 5 salários mínimos.....	23	17	5	-
Mais de 5 a 10 salários mínimos.....	14	12	2	-
Mais de 10 a 20 salários mínimos.....	4	4	0	-
Mais de 20 salários mínimos.....	1	1	0	-
Sem rendimento (1).....	19	-	19	-
Sem declaração.....	16	8	8	-

FONTE - Fundação Instituto Brasileiro de Geografia e Estatística – IBGE / Pesquisa Nacional por Amostra de Domicílios - PNAD

NOTA- 1-Até 2003, exclusive a população da área rural de Rondonia,Acre,Amazonas, Roraima, Pará e Amapá; 2-A partir de 2007: a categoria sem declaração não foi investigadas; 3- os dados desta tabela foram reponderados pelo peso definido pela contagem da população de 2007.

Tabela 2.70 - Pessoas de 10 anos ou mais de idade ocupadas, por contribuição para instituto de previdência no trabalho principal, segundo o sexo e os grupamentos de atividade do trabalho principal, na Região Metropolitana de Belém – 2009

(Mil Pessoas)

SEXO E GRUPAMENTOS DE ATIVIDADE DO TRABALHO PRINCIPAL	PESSOAS DE 10 ANOS OU MAIS DE IDADE OCUPADAS			
	Contribuição para instituto de previdência no trabalho principal			
	Total	Contribuintes	Não contribuintes	Sem declaração
TOTAL	948	410	538	-
Agrícola	17	2	15	-
Indústria	95	40	55	-
Indústria de transformação.....	90	35	55	-
Construção	88	27	61	-
Comércio de Mercadorias.....	244	87	157	-
Alojamento e alimentação	53	12	41	-
Transporte, armazenagem e comunicação	55	28	27	-
Administração pública.....	66	58	8	-
Educação, saúde e serviços sociais	89	69	20	-
Serviços domésticos	96	20	75	-
Outros serviços coletivos, sociais e pessoais	53	15	38	-
Outras atividades	78	50	27	-
Atividades mal definidas ou não declaradas	-	-	-	-
Atividade definidas	14	-	14	-
Homens	525	242	282	-
Agrícola	10	2	9	-
Indústria	55	31	25	-
Indústria de transformação.....	52	27	25	-
Construção	86	26	60	-
Comércio de Mercadorias.....	138	52	87	-
Alojamento e alimentação	23	7	16	-
Transporte, armazenagem e comunicação	48	23	25	-
Administração pública.....	43	35	8	-
Educação, saúde e serviços sociais	25	20	5	-
Serviços domésticos	7	2	5	-
Outros serviços coletivos, sociais e pessoais	21	9	13	-
Outras atividades	54	35	19	-
Atividades mal definidas ou não declaradas	-	-	-	-
Atividade definidas	12	-	12	-
Mulheres	423	168	256	-
Agrícola	6	-	6	-
Indústria.....	40	10	30	-
Indústria de transformação.....	38	8	30	-
Construção	2	1	0	-
Comércio de Mercadorias.....	106	36	70	-
Alojamento e alimentação	30	5	25	-
Transporte, armazenagem e comunicação	7	5	2	-
Administração pública.....	23	23	1	-
Educação, saúde e serviços sociais	64	49	16	-
Serviços domésticos	89	18	71	-
Outros serviços coletivos, sociais e pessoais	31	6	25	-
Outras atividades	24	15	9	-
Atividades mal definidas ou não declaradas	-	-	-	-
Atividade definidas	1	-	1	-

Fonte - Fundação Instituto Brasileiro de Geografia e Estatística - IBGE / Pesquisa Nacional por Amostra de Domicílios - PNAD

Nota- 1-Até 2003, excluiu-se a população da área rural de Rondonia, Acre, Amazonas, Roraima, Pará e Amapá; 2-A partir de 2007: a categoria sem declaração não foi investigada; 3- os dados desta tabela foram ponderados pelo peso definido pela contagem da população de 2007.

Tabela 2.71 - Pessoas de 10 anos ou mais de idade ocupadas, por posição na ocupação no trabalho principal, segundo o sexo e os grupos de idade, na Região Metropolitana de Belém – 2009

SEXO E GRUPOS DE IDADE	PESSOAS DE 10 ANOS OU MAIS DE IDADE OCUPADAS(MIL PESSOAS)								
	Total	Posição na ocupação no trabalho principal							
		Empregados	Trabalhadores domésticos	Conta própria	Empregadores	Trabalhadores na construção para o próprio uso	Trabalhadores na produção para o próprio consumo	Não remunerados	Sem declaração
TOTAL	948	518	96	273	31	-	7	23	-
10 a 14 anos	7	3	-	1	-	-	0	3	-
15 a 19 anos	46	26	6	8	0	-	1	5	-
15 a 17 anos	16	7	3	3	-	-	0	4	-
18 e 19 anos	30	20	3	6	0	-	0	1	-
20 a 24 anos	111	75	8	23	0	-	1	4	-
25 a 29 anos	147	100	11	31	2	-	0	3	-
30 a 39 anos	268	154	31	69	10	-	0	4	-
40 a 49 anos	194	94	25	63	8	-	1	3	-
50 a 59 anos	123	52	12	50	6	-	1	1	-
60 anos ou mais.....	52	14	3	27	4	-	3	2	-
Idade ignorada	-	-	-	-	-	-	-	-	-
Homens	525	326	7	159	21	-	2	9	-
10 a 14 anos	5	2	-	1	-	-	0	2	-
15 a 19 anos	28	20	0	5	0	-	0	3	-
15 a 17 anos	10	6	-	2	-	-	0	2	-
18 e 19 anos	18	14	0	3	0	-	-	1	-
20 a 24 anos	66	49	0	14	0	-	0	2	-
25 a 29 anos	84	63	1	18	1	-	0	0	-
30 a 39 anos	145	94	2	40	7	-	0	1	-
40 a 49 anos	101	57	2	37	6	-	-	0	-
50 a 59 anos	65	31	1	28	5	-	0	0	-
60 anos ou mais.....	30	9	0	17	2	-	1	1	-
Idade ignorada	-	-	-	-	-	-	-	-	-
Mulheres	423	192	89	114	10	-	4	14	-
10 a 14 anos	2	1	-	0	-	-	-	1	-
15 a 19 anos	18	6	5	4	-	-	0	2	-
15 a 17 anos	6	1	3	1	-	-	0	1	-
18 e 19 anos	12	5	3	3	-	-	0	1	-
20 a 24 anos	45	26	8	9	-	-	0	2	-
25 a 29 anos	63	36	10	13	1	-	0	2	-
30 a 39 anos	123	59	29	29	3	-	0	3	-
40 a 49 anos	93	38	23	26	3	-	1	2	-
50 a 59 anos	58	21	11	21	2	-	1	1	-
60 anos ou mais.....	21	5	2	10	2	-	2	1	-
Idade ignorada	-	-	-	-	-	-	-	-	-

FONTE - Fundação Instituto Brasileiro de Geografia e Estatística – IBGE / Pesquisa Nacional por Amostra de Domicílios – PNAD

NOTA- 1-Até 2003, exclusive a população da área rural de Rondonia,Acre,Amazonas, Roraima, Pará e Amapá; 2-A partir de 2007: a categoria sem declaração não foi investigadas; 3- os dados desta tabela foram reponderados pelo peso definido pela contagem da população de 2007

Tabela 2.72 - Pessoas de 10 anos ou mais de idade ocupadas na semana de referência, por posição na ocupação, sexo e o local de estabelecimento no trabalho principal, na Região Metropolitana de Belém – 2009

SEXO E LOCAL DE ESTABELECIMENTO DO TRABALHO PRINCIPAL	Pessoas De 10 Anos Ou Mais De Idade Ocupadas (Exclusive Trabalhadores Na Produção Para O Próprio Consumo E Trabalhadores Na Construção Para O Próprio Uso (Mil Pessoas)			
	Total	Posição na ocupação no trabalho principal		
		Empregados	Trabalhadores domésticos	Conta própria
TOTAL	941	518	96	273
Loja, oficina, fábrica, escola, escritório, repartição pública, galpão, etc.....	573	487	-	50
Fazenda, sítio, chácara, granja, etc.....	3	2	-	1
No domicílio em que moravam	93	1	6	76
Em domicílio de empregador, patrão, sócio ou freguês	131	7	90	33
Em local designado pelo cliente, empregador ou freguês	77	12	-	64
Em veículo automotor	22	6	-	14
Em via ou área pública.....	39	3	-	33
Outro	3	0	-	2
Sem declaração	-	-	-	-
Homens	522	326	7	159
Loja, oficina, fábrica, escola, escritório, repartição pública, galpão, etc.....	351	298	-	33
Fazenda, sítio, chácara, granja, etc.....	2	1	-	0
No domicílio em que moravam	27	-	1	21
Em domicílio de empregador, patrão, sócio ou freguês	34	6	6	20
Em local designado pelo cliente, empregador ou freguês	57	11	-	46
Em veículo auto0motor	21	6	-	14
Em via ou área pública.....	27	3	-	22
Outro	3	0	-	2
Sem declaração	-	-	-	-
Mulheres	419	192	89	114
Loja, oficina, fábrica, escola, escritório, repartição pública, galpão, etc.....	222	189	-	17
Fazenda, sítio, chácara, granja, etc.....	1	0	-	1
No domicílio em que moravam	66	1	5	55
Em domicílio de empregador, patrão, sócio ou freguês	97	0	84	12
Em local designado pelo cliente, empregador ou freguês	20	1	-	18
Em veículo auto0motor	1	0	-	1
Em via ou área pública.....	12	0	-	11
Outro	0	-	-	-
Sem declaração	-	-	-	-

FORNTE - Fundação Instituto Brasileiro de Geografia e Estatística – IBGE / Pesquisa Nacional por Amostra de Domicílios – PNAD

Nota- 1-Até 2003, exclusive a população da área rural de Rondonia,Acre,Amazonas, Roraima, Pará e Amapá; 2-A partir de 2007: a categoria sem declaração não foi investigadas; 3- os dados desta tabela foram reponderados pelo peso definido pela contagem da população de 2007.

Tabela 2.73 - Pessoas de 10 anos ou mais de idade, ocupadas na semana de referência, por tempo de permanência no trabalho principal, segundo o sexo e a posição na ocupação no trabalho principal, na Região Metropolitana de Belém - 2009

(Mil Pessoas)

SEXO E POSIÇÃO NA OCUPAÇÃO NO TRABALHO PRINCIPAL	PESSOAS DE 10 ANOS OU MAIS DE IDADE, OCUPADAS NA SEMANA DE REFERÊNCIA							
	Total	Tempo de permanência no trabalho principal						
		Até 5 meses	6 a 11 meses	1 ano	2 a 4 anos	5 a 9 anos	10 anos ou mais	Sem declaração
TOTAL	948	101	67	132	234	159	255	-
Empregados	518	62	45	85	132	80	115	-
Com carteira de trabalho assinada	267	26	22	43	80	49	47	-
Militares e funcionários públicos estatutários	71	2	3	7	12	9	38	-
Outros	179	34	20	34	40	22	30	-
Trabalhadores domésticos	-	14	8	14	24	16	20	-
Com carteira de trabalho assinada	96	0	1	3	4	4	7	-
Sem carteira de trabalho assinada	19	14	7	11	20	12	13	-
Sem declaração	77	-	-	-	-	-	-	-
Conta própria	-	19	12	28	63	49	102	-
Empregadores	273	1	1	1	5	9	13	-
Trabalhadores na construção para o próprio uso	31	-	-	-	-	-	-	-
Trabalhadores na produção para o próprio consumo	-	0	1	1	2	1	3	-
Não remunerados	7	5	1	4	6	4	3	-
Sem declaração	23	-	-	-	-	-	-	-
Homens	525	50	34	71	128	88	153	-
Empregados	326	38	28	52	86	49	73	-
Com carteira de trabalho assinada	177	17	15	28	55	29	32	-
Militares e funcionários públicos estatutários	37	1	2	4	7	4	19	-
Outros	112	20	11	20	24	16	22	-
Trabalhadores domésticos	7	-0	1	2	2	2	1	-
Com carteira de trabalho assinada	2	-	0	0	0	1	1	-
Sem carteira de trabalho assinada	5	0	0	1	1	1	1	-
Sem declaração	-	-	-	-	-	-	-	-
Conta própria	159	9	6	14	4	30	67	-
Empregadores	21	1	0	1	-	6	9	-
Trabalhadores na construção para o próprio uso	-	-	-	-	-	-	-	-
Trabalhadores na produção para o próprio consumo	2	0	-	0	1	0	1	-
Não remunerados	9	2	-	2	3	2	1	-
Mulheres	423	51	32	61	106	71	102	-
Empregados	192	24	17	33	46	31	42	-
Com carteira de trabalho assinada	90	9	6	15	25	20	15	-
Militares e funcionários públicos estatutários	31	1	2	3	5	5	19	-
Outros	68	14	9	14	16	6	8	-
Trabalhadores domésticos	89	14	7	13	23	14	18	-
Com carteira de trabalho assinada	17	0	1	3	4	3	6	-
Sem carteira de trabalho assinada	72	13	7	10	19	11	12	-
Sem declaração	-	-	-	-	-	-	-	-
Conta própria	114	9	7	13	30	20	34	-
Empregadores	10	1	0	0	2	4	3	-
Trabalhadores na construção para o próprio uso	-	-	-	-	-	-	-	-
Trabalhadores na produção para o próprio consumo	4	-	1	0	1	1	2	-
Não remunerados	14	3	1	2	4	2	2	-

FONTE - Fundação Instituto Brasileiro de Geografia e Estatística - IBGE / Pesquisa Nacional por Amostra de Domicílios - PNAD

NOTA- 1-Até 2003, exclusive a população da área rural de Rondonia,Acre,Amazonas, Roraima, Pará e Amapá; 2-A partir de 2007: a categoria sem declaração não foi investigadas; 3- os dados desta tabela foram reponderados pelo peso definido pela contagem da população de 2007.

Tabela 2.74 - Pessoas de 10 anos ou mais de idade ocupadas e com rendimento no trabalho principal e valor do rendimento médio mensal por sexo, segundo a posição na ocupação no trabalho principal e as classes de rendimento mensal do trabalho principal em salários mínimos, na Região Metropolitana de Belém – 2009

POSIÇÃO NA OCUPAÇÃO NO TRABALHO PRINCIPAL E CLASSES DE RENDIMENTO MENSAL DO TRABALHO PRINCIPAL EM SALÁRIOS MÍNIMOS	Pessoas De 10 Anos Ou Mais De Idade Ocupadas E Com Rendimento No Trabalho Principal(mil pessoas)			Valor Do Rendimento Médio Mensal Do Trabalho Principal Das Pessoas De 10 Anos Ou Mais De Idade Ocupadas E Com Rendimento No Trabalho Principal (R\$)		
	Total	Homens	Mulheres	Total	Homens	Mulheres
TOTAL	878	490	388	854	966	713
Até 1/2 salário mínimo	108	37	71	141	139	142
Mais de 1/2 a 1 salário mínimo	285	132	154	404	410	399
Mais de 1 a 2 salário mínimo	293	192	100	675	680	665
Mais de 2 a 3 salário mínimo	78	53	24	1 139	1 127	1 166
Mais de 3 a 5 salário mínimo	63	41	21	1 771	1 778	1 758
Mais de 5 a 10 salários mínimos	38	25	14	3 185	3 212	3 136
Mais de 10 a 20 salários mínimos	11	8	3	6 381	6 515	6 038
Mais de 20 salários mínimos	2	1	1	13 409	12 857	14 375
Empregados	498	314	184	966	990	927
Até 1/2 salário mínimo	23	15	8	143	137	154
Mais de 1/2 a 1 salário mínimo	149	86	63	431	433	426
Mais de 1 a 2 salário mínimo	196	131	65	685	684	686
Mais de 2 a 3 salário mínimo	50	31	19	1 159	1 151	1 171
Mais de 3 a 5 salário mínimo	44	28	16	1 758	1 771	1 736
Mais de 5 a 10 salários mínimos	28	18	10	3 171	3 161	3 187
Mais de 10 a 20 salários mínimos	7	5	2	6 176	6 385	5 700
Mais de 20 salários mínimos	1	1	0	12 400	12 500	12 000
Trabalhadores domésticos	93	71	86	372	477	363
Até 1/2 salário mínimo	23	3	22	147	114	149
Mais de 1/2 a 1 salário mínimo	57	3	54	405	434	403
Mais de 1 a 2 salário mínimo	13	-	10	620	658	609
Mais de 2 a 3 salário mínimo	0	-	0	1 100	-	1 100
Mais de 3 a 5 salário mínimo	-	-	-	-	-	-
Mais de 5 a 10 salários mínimos	-	-	-	-	-	-
Mais de 10 a 20 salários mínimos	-	-	-	-	-	-
Mais de 20 salários mínimos	-	-	-	-	-	-
Conta própria	260	151	109	600	708	450
Até 1/2 salário mínimo	61	21	40	137	141	135
Mais de 1/2 a 1 salário mínimo	78	41	36	353	361	345
Mais de 1 a 2 salário mínimo	80	56	23	659	671	630
Mais de 2 a 3 salário mínimo	22	18	4	1 106	1 098	1 140
Mais de 3 a 5 salário mínimo	13	9	4	1 756	1 743	1 789
Mais de 5 a 10 salários mínimos	6	4	1	3 088	3 164	2 857
Mais de 10 a 20 salários mínimos	0	0	0	7 000	8 000	6 000
Mais de 20 salários mínimos	-	-	-	-	-	-
Empregadores	27	18	9	2 914	2 885	2 975
Até 1/2 salário mínimo	0	-	0	200	-	200
Mais de 1/2 a 1 salário mínimo	2	1	1	385	383	388
Mais de 1 a 2 salário mínimo	4	2	2	669	671	666
Mais de 2 a 3 salário mínimo	5	4	2	1 096	1 063	1 174
Mais de 3 a 5 salário mínimo	6	4	1	1 904	1 896	1 929
Mais de 5 a 10 salários mínimos	5	3	2	3 383	3 580	3 055
Mais de 10 a 20 salários mínimos	4	-	1	6 705	6 633	6 975
Mais de 20 salários mínimos	1	1	1	14 250	13 333	15 167

FONTE - Fundação Instituto Brasileiro de Geografia e Estatística – IBGE / Pesquisa Nacional por Amostra de Domicílios – PNAD

NOTA – 1) A categoria total inclui as pessoas sem declaração de posição na ocupação 2) Inclusive as pessoas sem declaração de posição na ocupação. 3) Para a variável valor de rendimento médio mensal: Exclusive as pessoas sem declaração do valor do rendimento ou que receberam somente benefícios.4) As classes de rendimento são em salários mínimos;5) os dados desta tabela foram reponderados pelo peso definido pela contagem da população de 2007

Tabela 2.75 - Pessoas de 10 anos ou mais de idade, ocupadas na semana de referência, por posição na ocupação no trabalho principal, segundo o sexo e os grupamentos de atividade do trabalho principal, na Região Metropolitana de Belém - 2009

SEXO E GRUPAMENTOS DE ATIVIDADE DO TRABALHO PRINCIPAL	PESSOAS DE 10 ANOS OU MAIS DE IDADE, OCUPADAS NA SEMANA DE REFERÊNCIA(MIL PESSOAS)							
	Total	Posição na ocupação no trabalho principal						
		Empregados	Trabalhadores domésticos	Conta própria	Empregadores	Não remunerados	Trabalhadores na produção para o próprio consumo	Trabalhadores na construção para o próprio uso
TOTAL	948	518	96	273	31	-	7	23
Agrícola	17	4	-	5	0	-	7	1
Indústria	95	52	-	35	6	-	-	3
Indústria de transformação.....	90	46	-	35	6	-	-	3
Construção	88	44	-	41	2	-	-	1
Comércio e reparação.....	244	124	-	100	10	-	-	10
Alojamento e alimentação.....	53	27	-	20	3	-	-	4
Transporte, armazenagem e comunicação	55	34	-	19	2	-	-	0
Administração pública	66	66	-	-	-	-	-	0
Educação, saúde e serviços sociais	89	80	-	6	2	-	-	2
Serviços domésticos	96	-	96	-	-	-	-	-
Outros serv. coletivos, sociais e pessoais ..	53	28	-	20	2	-	-	2
Outras atividades	78	58	-	15	4	-	-	1
Ativ. mal definidas ou não declaradas	-	-	-	-	-	-	-	-
Atividades mal definidas.....	14	0	-	13	-	-	-	-
Homens	525	326	7	159	21	-	2	9
Agrícola	10	4	-	4	0	-	2	0
Indústria	55	40	-	9	5	-	-	1
Indústria de transformação.....	52	36	-	9	5	-	-	1
Construção	86	43	-	41	2	-	-	1
Comércio e reparação.....	138	79	-	48	7	-	-	4
Alojamento e alimentação.....	23	12	-	8	1	-	-	1
Transporte, armazenagem e comunicação	48	28	-	18	1	-	-	-
Administração pública	43	43	-	-	-	-	-	-
Educação, saúde e serviços sociais	25	23	-	1	1	-	-	0
Serviços domésticos	7	-	7	-	-	-	-	-
Outros serv. coletivos, sociais e pessoais	21	14	-	6	1	-	-	1
Outras atividades	54	40	-	11	2	-	-	0
Ativ. mal definidas ou não declaradas	-	-	-	-	-	-	-	-
Atividades mal definidas.....	12	0	-	12	-	-	-	-
Mulheres	423	192	89	114	10	-	4	14
Agrícola	6	1	-	1	-	-	4	0
Indústria	40	12	-	26	1	-	-	2
Indústria de transformação.....	38	10	-	26	1	-	-	2
Construção	2	1	-	0	0	-	-	-
Comércio e reparação.....	106	46	-	51	3	-	-	6
Alojamento e alimentação.....	30	15	-	11	1	-	-	3
Transporte, armazenagem e comunicação	7	6	-	1	0	-	-	0
Administração pública	23	23	-	-	-	-	-	0
Educação, saúde e serviços sociais	64	57	-	5	1	-	-	1
Serviços domésticos	89	-	89	-	-	-	-	-
Outros serv. coletivos, sociais e pessoais	31	15	-	14	1	-	-	1
Outras atividades	24	18	-	4	2	-	-	0
Ativ. mal definidas ou não declaradas	-	-	-	-	-	-	-	-
Atividades mal definidas.....	1	-	-	1	-	-	-	-

FONTE - Fundação Instituto Brasileiro de Geografia e Estatística - IBGE / Pesquisa Nacional por Amostra de Domicílios - PNAD

Nota - 1-Até 2003, exclusive a população da área rural de Rondonia,Acre,Amazonas, Roraima, Pará e Amapá; 2-A partir de 2007: a categoria sem declaração não foi investigadas; 3- os dados desta tabela foram reponderados pelo peso definido pela contagem da população de 2007

Tabela 2.76 - Pessoas de 10 anos ou mais de idade ocupadas, por grupos de horas habitualmente trabalhadas por semana no trabalho principal, segundo o sexo e os grupamentos de atividade do trabalho principal, na Região Metropolitana de Belém - 2009

(Mil Pessoas)

SEXO E GRUPAMENTOS DE ATIVIDADE DO TRABALHO PRINCIPAL	PESSOAS DE 10 ANOS OU MAIS DE IDADE, OCUPADAS NA SEMANA DE REFERÊNCIA						
	Total	Grupos de horas habitualmente trabalhadas por semana no trabalho principal					
		Até 14	15 a 39	40 a 44	45 a 48	49 ou mais	Sem declaração
TOTAL	948	63	274	358	127	124	-
Agrícola	17	7	4	2	1	3	-
Indústria	95	7	27	38	15	8	-
Indústria de transformação	90	7	26	35	14	8	-
Construção	88	2	10	47	18	11	-
Comércio e reparação	244	18	63	87	37	38	-
Alojamento e alimentação	53	5	18	15	5	10	-
Transporte, armazenagem e comunicação	55	1	8	20	9	16	-
Administração pública	66	1	24	31	5	5	-
Educação, saúde e serviços sociais	89	4	38	36	5	6	-
Serviços domésticos	96	8	35	26	15	13	-
Outros serviços coletivos, sociais e pessoais	53	6	19	15	5	7	-
Outras atividades	78	3	21	35	12	7	-
Atividades mal definidas ou não declaradas	-	-	-	-	-	-	-
Atividades mal definidas	14	1	7	5	0	0	-
Homens	525	21	113	221	85	84	-
Agrícola	10	3	3	2	1	3	-
Indústria	55	1	9	27	11	6	-
Indústria de transformação	52	1	9	24	11	6	-
Construção	86	2	10	46	18	11	-
Comércio e reparação	138	4	29	54	25	27	-
Alojamento e alimentação	23	2	7	7	2	5	-
Transporte, armazenagem e comunicação	48	1	7	17	8	15	-
Administração pública	43	1	14	20	4	5	-
Educação, saúde e serviços sociais	25	1	9	11	2	2	-
Serviços domésticos	7	1	1	3	1	1	-
Outros serviços coletivos, sociais e pessoais	21	2	5	8	3	4	-
Outras atividades	54	3	13	22	11	5	-
Atividades mal definidas ou não declaradas	-	-	-	-	-	-	-
Mulheres	423	43	161	137	42	40	-
Agrícola	6	5	1	0	0	-	-
Indústria	40	6	18	11	3	2	-
Indústria de transformação	38	6	17	10	3	2	-
Construção	2	-	0	1	-	0	-
Comércio e reparação	106	14	34	34	12	11	-
Alojamento e alimentação	30	4	11	8	2	5	-
Transporte, armazenagem e comunicação	7	-	2	4	2	0	-
Administração pública	23	-	10	11	1	0	-
Educação, saúde e serviços sociais	64	2	29	25	4	4	-
Serviços domésticos	89	7	33	23	13	12	-
Outros serviços coletivos, sociais e pessoais	31	5	13	7	3	4	-
Outras atividades	24	0	8	13	2	2	-
Atividades mal definidas ou não declaradas	-	-	-	-	-	-	-
Atividades mal definidas	1	0	1	0	-	-	-

FORNTE- Fundação Instituto Brasileiro de Geografia e Estatística - IB-GE / Pesquisa Nacional por Amostra de Domicílios - PNAD

Nota- 1-Até 2003, exclusive a população da área rural de Rondonia, Acre, Amazonas, Roraima, Pará e Amapá; 2-A partir de 2007: a categoria sem declaração não foi investigada; 3- os dados desta tabela foram reponderados pelo peso definido pela contagem da população de 2007

Tabela 2.77 - Pessoas de 10 anos ou mais de idade ocupadas, por grupos de horas habitualmente trabalhadas por semana no trabalho principal, segundo o sexo e os grupamentos ocupacionais do trabalho principal, na Região Metropolitana de Belém – 2009

SEXO E GRUPAMENTOS OCUPACIONAIS DO TRABALHO PRINCIPAL	PESSOAS DE 10 ANOS OU MAIS DE IDADE OCUPADAS (mil pessoas)					
	Total	Grupos de horas habitualmente trabalhada por semana no trabalho principal				
		Até 14	15 a 39	40 a 44	45 a 48	49 ou mais
TOTAL	948	63	274	358	127	124
Dirigentes em geral	40	0	8	18	7	7
Profissionais das ciências e das artes	71	4	26	30	4	7
Técnicos de nível médio.....	71	5	27	30	5	5
Trabalhadores de serviços administrativos.....	94	2	22	52	10	7
Trabalhadores dos serviços	254	18	86	82	36	32
Vendedores e prestadores de serviço do comércio	152	17	53	37	20	24
Trabalhadores agrícolas.....	18	7	4	3	1	3
Trabalhadores da produção de bens e serviços e de reparação e manutenção.....	233	10	44	101	41	37
Membros das forças armadas e auxiliares	15	0	5	5	3	2
Ocupações mal definidas ou não declaradas	-	-	-	-	-	-
Ocupação mal definidas.....	-	-	-	-	-	-
Homens	525	21	113	221	85	84
Dirigentes em geral	24	0	3	10	5	5
Profissionais das ciências e das artes	30	2	10	14	1	3
Técnicos de nível médio.....	41	3	12	19	3	4
Trabalhadores de serviços administrativos.....	40	1	9	22	5	3
Trabalhadores dos serviços	99	4	24	39	17	14
Vendedores e prestadores de serviço do comércio	66	3	19	18	12	15
Trabalhadores agrícolas.....	12	3	3	3	1	3
Trabalhadores da produção de bens e serviços e de reparação e manutenção.....	199	5	29	92	38	35
Membros das forças armadas e auxiliares	14	0	4	5	3	2
Ocupações mal definidas ou não declaradas	-	-	-	-	-	-
Ocupação mal definidas.....	-	-	-	-	-	-
Mulheres	423	43	161	137	42	40
Dirigentes em geral	16	-	4	8	2	2
Profissionais das ciências e das artes	41	2	17	16	2	4
Técnicos de nível médio.....	31	2	15	11	2	1
Trabalhadores de serviços administrativos.....	53	1	13	30	5	4
Trabalhadores dos serviços	155	14	61	43	19	17
Vendedores e prestadores de serviço do comércio	86	14	34	20	9	9
Trabalhadores agrícolas.....	6	5	1	0	0	-
Trabalhadores da produção de bens e serviços e de reparação e manutenção.....	34	5	15	8	3	-
Membros das forças armadas e auxiliares	1	-	1	0	0	2
Ocupações mal definidas ou não declaradas	-	-	-	-	-	-
Ocupação mal definidas.....	-	-	-	-	-	-

FONTE – Fundação Instituto Brasileiro de Geografia e Estatística – IBGE / Pesquisa Nacional por Amostra de Domicílios – PNAD

NOTA- 1-Até 2003, exclusive a população da área rural de Rondonia,Acre,Amazonas, Roraima, Pará e Amapá; 2-A partir de 2007: a categoria sem declaração não foi investigadas; 3- os dados desta tabela foram reponderados pelo peso definido pela contagem da população de 2007

Tabela 2.78 - Pessoas de 10 anos ou mais de idade ocupadas, por grupos de horas habitualmente trabalhadas por semana no trabalho principal, segundo o sexo e as classes de rendimento mensal do trabalho principal, na Região Metropolitana de Belém – 2009

(Mil Pessoas)

SEXO E CLASSES DE RENDIMENTO MENSAL DO TRABALHO PRINCIPAL	PESSOAS DE 10 ANOS OU MAIS DE IDADE, OCUPADAS NA SEMANA DE REFERÊNCIA					
	Total	Grupos de horas habitualmente trabalhadas por semana no trabalho principal				
		Até 14 horas	15 a 39 horas	40 a 44 horas	45 a 48 horas	49 ou mais horas
TOTAL	948	60	263	355	127	143
Até 1/2 salário mínimo	105	25	55	14	3	9
Mais de 1/2 a 1 salário mínimo	283	14	90	101	41	37
Mais de 1 a 2 salário mínimo	291	5	59	135	52	40
Mais de 2 a 3 salário mínimo	79	2	16	32	13	17
Mais de 3 a 5 salário mínimo	64	1	13	31	6	14
Mais de 5 a 10 salários mínimos	40	-	7	19	3	10
Mais de 10 a 20 salários mínimos	13	-	2	5	1	5
Mais de 20 salários mínimos	3	-	0	1	0	2
Sem rendimento	30	13	11	3	1	2
Sem declaração	40	2	10	15	7	7
Homens	525	19	109	218	84	95
Até 1/2 salário mínimo	36	6	17	8	2	4
Mais de 1/2 a 1 salário mínimo	129	4	29	52	22	21
Mais de 1 a 2 salário mínimo	192	3	31	90	38	30
Mais de 2 a 3 salário mínimo	54	1	9	20	10	14
Mais de 3 a 5 salário mínimo	42	0	7	20	5	10
Mais de 5 a 10 salários mínimos	25	-	5	11	2	7
Mais de 10 a 20 salários mínimos	9	-	2	4	1	3
Mais de 20 salários mínimos	2	-	0	1	-	1
Sem rendimento (1)	11	4	5	1	-	0
Sem declaração	24	0	5	10	5	4
Mulheres	423	42	154	137	43	48
Até 1/2 salário mínimo	69	19	38	5	1	6
Mais de 1/2 a 1 salário mínimo	153	10	61	48	18	16
Mais de 1 a 2 salário mínimo	100	2	29	45	14	10
Mais de 2 a 3 salário mínimo	25	1	7	12	3	3
Mais de 3 a 5 salário mínimo	23	0	6	10	2	4
Mais de 5 a 10 salários mínimos	14	-	2	8	1	3
Mais de 10 a 20 salários mínimos	4	-	1	1	0	2
Mais de 20 salários mínimos	1	-	-	0	0	0
Sem rendimento (1)	19	9	6	2	1	2
Sem declaração	16	1	5	5	2	2

FONTES - Fundação Instituto Brasileiro de Geografia e Estatística – IBGE / Pesquisa Nacional por Amostra de Domicílios – PNAD

Nota- 1-Até 2003, exclusive a população da área rural de Rondonia, Acre, Amazonas, Roraima, Pará e Amapá; 2-A partir de 2007: a categoria sem declaração não foi investigada; 3- os dados desta tabela foram reponderados pelo peso definido pela contagem da população de 2007

Tabela 2.79- Pessoas de 10 anos ou mais de idade ocupadas, por classes de rendimento mensal do trabalho principal, segundo o sexo e os grupamentos de atividade do trabalho principal, na Região Metropolitana de Belém - 2009

SEXO E GRUPAMENTOS DE ATIVIDADE DO TRABALHO PRINCIPAL	PESSOAS DE 10 ANOS OU MAIS DE IDADE OCUPADAS(MIL PESSOAS)								
	Total	Classes de rendimento mensal do trabalho principal							
		Até 1/2	Mais de 1/2 a 1	Mais de 1 a 2	Mais de 2 a 5	Mais de 5 a 10	Mais de 10	Sem rendimento	Sem declaração
TOTAL	948	108	285	293	140	38	13	30	40
Agrícola	17	1	4	3	1	0	-	7	0
Indústria	95	12	26	32	14	3	2	3	4
Indústria de transformação	90	12	25	31	11	2	1	3	4
Construção	88	7	24	42	9	2	0	1	3
Comércio e reparação	244	32	75	80	31	6	1	10	11
Alojamento e alimentação	53	7	18	17	3	1	0	4	3
Transporte, armazenagem e comunicação	55	3	10	22	16	1	0	0	2
Administração pública	66	-	8	15	25	9	4	0	4
Educação, saúde e serviços sociais	89	3	25	23	21	8	3	2	4
Serviços domésticos	96	23	57	13	0	-	-	0	2
Outros serviços coletivos, sociais e pessoais	53	10	17	14	7	2	1	2	2
Outras atividades	78	3	17	31	13	7	2	1	5
Atividades mal definidas ou não declaradas	-	-	-	-	-	-	-	-	-
Atividades mal definidas	14	7	4	2	1	-	-	-	1
Homens	525	37	132	192	95	25	9	11	24
Agrícola	10	1	3	2	1	0	-	3	0
Indústria	55	2	13	22	11	2	1	1	2
Indústria de transformação	52	2	13	20	10	2	1	1	2
Construção	86	7	24	42	8	2	0	1	3
Comércio e reparação	138	10	39	51	22	4	1	4	7
Alojamento e alimentação	23	3	7	9	2	1	0	1	1
Transporte, armazenagem e comunicação	48	2	9	19	14	1	0	-	2
Administração pública	43	-	5	9	17	6	3	-	3
Educação, saúde e serviços sociais	25	0	6	8	6	2	1	0	1
Serviços domésticos	7	1	3	3	-	-	-	-	-
Outros serv coletivos, soc. e pessoais	21	2	6	6	4	1	1	1	0
Outras atividades	54	2	13	21	9	5	1	0	3
Ativ. mal definidas ou não declaradas	-	-	-	-	-	-	-	-	-
Atividades mal definidas	12	6	4	2	0	-	-	-	1
Mulheres	423	71	154	100	46	14	4	19	16
Agrícola	6	0	1	0	-	-	-	5	-
Indústria	40	10	12	10	3	1	0	2	2
Indústria de transformação	38	10	12	10	2	0	0	2	2
Construção	2	-	0	1	1	-	0	-	-
Comércio e reparação	106	21	35	29	9	2	-	6	4
Alojamento e alimentação	30	4	12	8	1	0	0	3	2
Tran., armazenagem e comunicação	7	0	2	3	2	0	-	0	-
Administração pública	23	-	4	7	8	3	1	0	1
Educação, saúde e serviços sociais	64	3	20	15	16	6	1	1	2
Serviços domésticos	89	22	54	10	0	-	-	0	2
Outros serv. coletivos, sociais e pessoais	31	8	10	7	3	1	0	1	1
Outras atividades	24	1	4	10	4	1	1	0	2
Ativ. mal definidas ou não declaradas	-	-	-	-	-	-	-	-	-
Atividades mal definidas	1	1	0	-	0	-	-	-	-

FONTES - Fundação Instituto Brasileiro de Geografia e Estatística - IBGE / Pesquisa Nacional por Amostra de Domicílios - PNAD

Nota- 1-Até 2003, exclusive a população da área rural de Rondonia,Acre,Amazonas, Roraima, Pará e Amapá; 2-A partir de 2007: a categoria sem declaração não foi investigada; 3- os dados desta tabela foram reponderados pelo peso definido pela contagem da população de 2007

Tabela 2.80 - Empregados de 10 anos ou mais de idade no trabalho principal, por categoria do emprego, segundo o sexo e os grupos de idade, na Região Metropolitana de Belém - 2009

SEXO E GRUPOS DE IDADE	EMPREGADOS DE 10 ANOS OU MAIS DE IDADE NO TRABALHO PRINCIPAL (MIL PESSOAS)				
	Total	Categoria de emprego			
		Com carteira de trabalho assinada	Militares e funcionários públicos estatutários	Outros sem carteira de trabalho assinada	Sem declaração
TOTAL	518	267	71	179	-
10 a 14 anos.....	3	-	-	3	-
15 a 19 anos.....	26	7	1	18	-
15 a 17 anos.....	7	0	-	6	-
18 e 19 anos.....	20	6	1	12	-
20 a 24 anos.....	75	38	3	34	-
25 a 29 anos.....	100	59	9	32	-
30 a 39 anos.....	154	90	16	48	-
40 a 49 anos.....	94	46	21	27	-
50 a 59 anos.....	52	23	17	13	-
60 anos ou mais.....	14	6	4	4	-
Idade ignorada.....	-	-	-	-	-
Homens	326	177	37	112	-
10 a 14 anos.....	2	-	-	2	-
15 a 19 anos.....	20	4	1	15	-
15 a 17 anos.....	6	0	-	6	-
18 e 19 anos.....	14	4	1	9	-
20 a 24 anos.....	49	26	3	21	-
25 a 29 anos.....	63	38	5	20	-
30 a 39 anos.....	94	59	9	26	-
40 a 49 anos.....	57	31	8	17	-
50 a 59 anos.....	31	14	9	8	-
60 anos ou mais.....	9	4	2	3	-
Idade ignorada.....	-	-	-	-	-
Mulheres.....	192	90	34	68	-
10 a 14 anos.....	1	-	-	1	-
15 a 19 anos.....	6	3	-	4	-
15 a 17 anos.....	1	0	-	1	-
18 e 19 anos.....	5	2	-	3	-
20 a 24 anos.....	26	12	0	14	-
25 a 29 anos.....	36	20	4	12	-
30 a 39 anos.....	59	31	7	22	-
40 a 49 anos.....	38	15	13	9	-
50 a 59 anos.....	21	8	8	5	-
60 anos ou mais.....	5	1	2	2	-
Idade ignorada.....	-	-	-	-	-

FONTE - Fundação Instituto Brasileiro de Geografia e Estatística – IBGE / Pesquisa Nacional por Amostra de Domicílios – PNAD

Nota- 1-Até 2003, exclusive a população da área rural de Rondonia, Acre, Amazonas, Roraima, Pará e Amapá; 2-A partir de 2007: a categoria sem declaração não foi investigada; 3- os dados desta tabela foram reponderados pelo peso definido pela contagem da população de 2007

Tabela 2.81 - Empregados de 10 anos ou mais de idade no trabalho principal e valor do rendimento médio mensal do trabalho, por sexo, segundo a categoria do emprego e as classes de rendimento, na Região Metropolitana de Belém - 2009

CATEGORIA DO EMPREGO E CLASSES DE RENDIMENTO MENSAL DO TRABALHO PRINCIPAL	Empregados De 10 Anos Ou Mais De Idade, No Trabalho Principal Da Semana De Referência (Mil Pessoas)			Valor Do Rendimento Médio Mensal Do Trabalho Principal Da Semana De Referência Dos Empregados De 10 Anos Ou Mais De Idade (R\$) (1)		
	Total	Homens	Mulheres	Total	Homens	Mulheres
TOTAL.....	518	326	192	966	990	927
Até 1/2 salário mínimo	23	15	8	143	137	154
Mais de 1/2 a 1 salário mínimo	149	86	63	431	433	426
Mais de 1 a 2 salário mínimo	196	131	65	685	684	686
Mais de 2 a 3 salário mínimo	50	31	19	1159	1151	1171
Mais de 3 a 5 salário mínimo	44	28	16	1758	1771	1736
Mais de 5 a 10 salários mínimos	28	18	10	3171	3161	3187
Mais de 10 a 20 salários mínimos	7	5	2	6176	6385	5700
Mais de 20 salários mínimos	1	1	0	12400	12500	12000
Sem declaração	20	12	8	-	-	-
Com carteira de trabalho assinada	267	177	90	899	916	865
Até 1/2 salário mínimo.....	0	-	0	223	-	223
Mais de 1/2 a 1 salário mínimo	74	46	28	460	461	458
Mais de 1 a 2 salário mínimo	127	87	40	682	688	669
Mais de 2 a 3 salário mínimo	24	16	8	1148	1127	1188
Mais de 3 a 5 salário mínimo	19	14	5	1737	1766	1658
Mais de 5 a 10 salários mínimos.....	11	8	3	3174	3192	3127
Mais de 10 a 20 salários mínimos.....	2	1	1	5898	6247	5375
Mais de 20 salários mínimos.....	0	-	0	12000	-	12000
Sem declaração.....	9	5	4	-	-	-
Militares e funcionários públicos estatutários.....	71	37	34	2036	2355	1701
Até 1/2 salário mínimo.....	-	-	-	-	-	-
Mais de 1/2 a 1 salário mínimo	6	2	3	463	465	461
Mais de 1 a 2 salário mínimo	14	6	7	742	729	754
Mais de 2 a 3 salário mínimo	13	7	7	1159	1160	1158
Mais de 3 a 5 salário mínimo	16	8	8	1799	1829	1767
Mais de 5 a 10 salários mínimos.....	13	7	7	3210	3204	3216
Mais de 10 a 20 salários mínimos.....	4	3	1	6280	6362	6000
Mais de 20 salários mínimos.....	1	1	-	12500	12500	-
Sem declaração	5	3	2	-	-	-
Outros sem carteira assinada.....	179	112	68	659	680	626
Até 1/2 salário mínimo.....	23	15	8	142	137	151
Mais de 1/2 a 1 salário mínimo	69	38	31	397	399	394
Mais de 1 a 2 salário mínimo	56	38	18	677	668	396
Mais de 2 a 3 salário mínimo	12	8	4	1180	1190	1157
Mais de 3 a 5 salário mínimo	9	6	3	1734	1707	1783
Mais de 5 a 10 salários mínimos.....	4	3	1	3014	2964	3188
Mais de 10 a 20 salários mínimos.....	1	0	0	6300	7000	5600
Mais de 20 salários mínimos.....	-	-	-	--	-	-
Sem declaração.....	6	4	2	-	-	-

FONTE - Fundação Instituto Brasileiro de Geografia e Estatística – IBGE / Pesquisa Nacional por Amostra de Domicílios – PNAD

NOTA- 1-Até 2003, exclusive a população da área rural de Rondônia, Acre, Amazonas, Roraima, Pará e Amapá; 2-A categoria sem rendimento inclui as pessoas que receberam somente em benefícios;3-A categoria total inclui as pessoas sem declaração de categoria de emprego;4-As classes de rendimento são em salário mínimo;5-Para variável Valor de Rendimento médio mensal: exclusive as pessoas sem declaração do valor do rendimento;6-Os dados desta tabela foram reponderados pelo peso definido pela contagem de 2007.

Tabela 2.82 - Empregados de 10 anos ou mais de idade no trabalho principal, por categoria do emprego e sexo, segundo os grupamentos de atividade do trabalho principal, na Região Metropolitana de Belém – 2009

GRUPAMENTOS DE ATIVIDADE DO TRABALHO PRINCIPAL	EMPREGADOS DE 10 ANOS OU MAIS DE IDADE NO TRABALHO PRINCIPAL (mil pessoas)								
	Total	Homens	Mulheres	Categoria do emprego					
				Com carteira de trabalho assinada			Outros sem carteira assinada		
				Total	Homens	Mulheres	Total	Homens	Mulheres
Total.....	447	289	158	267	177	90	179	112	68
Agrícola.....	4	4	1	1	1	-	3	3	1
Indústria.....	50	39	11	36	27	8	15	12	3
Indústria de transformação	46	36	10	32	24	7	14	12	3
Construção.....	44	43	1	25	24	1	19	19	0
Comércio e reparação	124	79	46	80	47	33	44	31	13
Alojamento e alimentação.....	27	12	15	11	7	5	16	5	10
Transporte, armazenagem e comunicação.....	34	28	6	25	20	5	9	8	1
Administração pública.....	28	17	11	7	5	3	21	13	8
Educação, saúde e serviços sociais.....	51	15	36	28	9	19	23	6	17
Serviços domésticos.....	-	-	-	-	-	-	-	-	-
Outros serviços coletivos, sociais e pessoais.....	28	13	14	10	5	5	18	8	9
Outras atividades.....	56	39	18	44	31	13	12	7	5
Atidades mal definidas ou não declaradas	-	-	-	-	-	-	-	-	-
Atividades mal definidas.....	0	0	-	-	-	-	0	0	-

FONTE - Fundação Instituto Brasileiro de Geografia e Estatística - IBGE / Pesquisa Nacional por Amostra de Domicílios – PNAD

Nota - 1) A categoria total inclui as pessoas sem declaração de categoria de Trabalho.2) até 2003, exclusive a população da área rural de Rondônia, Acre, Amazonas, Roraima, Pará e Amapá.

Tabela 2.83 - Pessoas de 10 anos ou mais de idade, por condição de atividade e sexo, segundo os grupos de idade, na Região Metropolitana de Belém – 2008

(Mil Pessoas)

GRUPOS DE IDADE	PESSOAS DE 10 ANOS OU MAIS DE IDADE								
	Total	Homens (1)	Mulheres (1)	Condição de atividade					
				Economicamente ativas			Não economicamente ativas		
				Total	Homens	Mulheres	Total	Homens	Mulheres
Total	1 738	820	919	1 141	604	537	597	215	382
10 a 14 anos.....	199	100	98	11	7	4	188	93	95
15 a 19 anos.....	205	102	102	87	50	37	118	52	66
15 a 17 anos.....	124	61	63	33	19	15	90	42	49
18 e 19 anos.....	81	42	39	53	31	22	28	10	17
20 a 24 anos.....	198	97	101	165	89	76	33	7	25
25 a 29 anos.....	195	93	102	171	90	81	24	3	21
30 a 39 anos.....	337	154	183	300	149	151	37	5	32
40 a 49 anos.....	273	131	141	236	125	111	37	6	31
50 a 59 anos.....	171	76	95	122	67	55	49	9	40
60 anos ou mais.....	162	66	96	50	28	23	112	39	73
Idade ignorada.....	-	-	-	-	-	-	-	-	-

FONTE - Pesquisa Nacional por Amostra de Domicílios - PNAD

NOTA - A categoria total inclui as pessoas sem declaração de condição de atividades

Tabela 2.84 - Empregados de 10 anos ou mais de idade, em atividade não agrícola, no setor privado no trabalho principal, por número de pessoas ocupadas, segundo o sexo e o local de estabelecimento do trabalho, na Região Metropolitana de Belém - 2008

SEXO E LOCAL DE ESTABELECIMENTO DO TRABALHO PRINCIPAL	Empregados De 10 Anos Ou Mais De Idade, Em Atividade Não Agrícola No Setor Privado No Trabalho Principal(Mil Pessoas)				
	Total	Número de pessoas ocupadas no trabalho principal			
		2	3 a 5	6 a 10	11 ou mais
TOTAL	400	33	62	43	262
Loja, oficina, fábrica, escola, escritório, repartição pública, galpão, etc.....	353	19	50	40	245
Fazenda, sítio, chácara, granja, etc.....	-	-	-	-	-
No domicílio em que moravam	3	0	1	0	1
Em domicílio de empregador, patrão, sócio ou freguês	10	4	4	0	2
Em local designado pelo cliente, empregador ou freguês	21	6	5	1	9
Em veículo auto motor	6	2	1	1	2
Em via ou área pública.....	7	2	1	1	2
Outro	0	-	-	-	0
Sem declaração	-	-	-	-	-
Homens	271	23	42	26	180
Loja, oficina, fábrica, escola, escritório, repartição pública, galpão, etc.....	235	11	31	24	169
Fazenda, sítio, chácara, granja, etc.....	-	-	-	-	-
No domicílio em que moravam	2	-	1	-	1
Em domicílio de empregador, patrão, sócio ou freguês	7	3	3	0	1
Em local designado pelo cliente, empregador ou freguês	18	6	5	1	7
Em veículo auto0motor	6	2	1	1	2
Em via ou área pública.....	4	2	0	1	1
Outro	-	-	-	-	-
Sem declaração	-	-	-	-	-
Mulheres.....	129	10	20	17	82
Loja, oficina, fábrica, escola, escritório, repartição pública, galpão, etc.....	118	8	18	16	77
Fazenda, sítio, chácara, granja, etc.....	-	-	-	-	-
No domicílio em que moravam	2	0	0	0	1
Em domicílio de empregador, patrão, sócio ou freguês	3	1	1	-	1
Em local designado pelo cliente, empregador ou freguês	3	0	-	1	2
Em veículo auto0motor	-	-	-	-	-
Em via ou área pública.....	3	0	1	1	1
Outro	0	-	-	-	0
Sem declaração	-	-	-	-	-

FONTES - Fundação Instituto Brasileiro de Geografia e Estatística – IBGE / Pesquisa Nacional por Amostra de Domicílios - PNAD

NOTA - Exclui-se a população rural.

Tabela 2.85 - Pessoas de 10 anos ou mais de idade, ocupadas no período de referência de 365 dias, por condição de atividade e de ocupação no trabalho principal, segundo o sexo e os grupamentos de atividade do trabalho principal, na Região Metropolitana de Belém – 2008

SEXO E GRUPAMENTOS DE ATIVIDADE DO TRABALHO PRINCIPAL	PESSOAS DE 10 ANOS OU MAIS DE IDADE OCUPADAS (mil pessoas)							
	Total	Condição de atividade						
		Total	Economicamente ativas				Desocupadas	Não economicamente ativas
			Total	Ocupadas				
				Atividade no trabalho principal				
	Agrícola	Não agrícola						
TOTAL	1060	1005	966	16	950	40	55	
Agrícola.....	18	17	17	16	1	0	1	
Indústria.....	101	96	93	-	93	3	5	
Indústria de transformação.....	95	91	88	-	88	3	5	
Construção.....	96	93	90	-	90	4	3	
Comércio e reparação.....	273	260	248	-	248	12	13	
Alojamento e alimentação.....	55	50	47	-	47	3	5	
Transp., armazenagem e comunicação.....	65	63	61	-	61	3	2	
Administração pública.....	74	71	70	-	70	1	3	
Educação, saúde e serviços sociais.....	11	108	106	-	106	3	3	
Serviços domésticos.....	103	92	87	-	87	5	11	
Outros serv coletivos, sociais e pessoais.....	66	62	59	-	59	3	4	
Outras atividades.....	75	72	68	-	68	4	3	
Atividades mal definidas.....	23	22	21	-	21	0	2	
Homens	581	559	538	8	529	21	22	
Agrícola.....	10	10	9	8	1	0	0	
Indústria.....	59	57	55	-	55	2	2	
Indústria de transformação.....	54	52	51	-	51	2	2	
Construção.....	92	89	85	-	85	4	3	
Comércio e reparação.....	160	155	148	-	148	7	5	
Alojamento e alimentação.....	23	22	20	-	20	1	1	
Transp., armazenagem e comunicação.....	56	55	53	-	53	2	1	
Administração pública.....	49	47	46	-	46	1	2	
Educação, saúde e serviços sociais.....	31	30	29	-	29	1	1	
Serviços domésticos.....	6	6	6	-	6	0	1	
Outros serv. coletivos, sociais e pessoais.....	24	23	22	-	22	1	1	
Outras atividades.....	49	47	45	-	45	2	2	
Ativid. mal definidas.....	21	19	19	-	19	0	2	
Mulheres	480	446	428	7	421	18	33	
Agrícola.....	8	7	7	7	-	-	1	
Indústria.....	42	39	38	-	38	1	3	
Indústria de transformação.....	41	38	37	-	37	1	2	
Construção.....	5	5	5	-	5	-	0	
Comércio e reparação.....	113	105	100	-	100	5	8	
Alojamento e alimentação.....	32	28	26	-	26	2	4	
Transp., armazenagem e comunicação.....	9	8	8	-	8	1	0	
Administração pública.....	25	24	24	-	24	0	1	
Educação, saúde e serviços sociais.....	80	78	77	-	77	1	2	
Serviços domésticos.....	96	86	81	-	81	5	11	
Outros serv coletivos, sociais e pessoais.....	42	39	37	-	37	2	4	
Outras atividades.....	25	24	23	-	23	1	1	
Atividades mal definidas.....	2	2	2	-	2	-	-	

FONTE - Fundação Instituto Brasileiro de Geografia e Estatística – IBGE / Pesquisa Nacional por Amostra de Domicílios – PNAD

Tabela 2.86 - Pessoas de 18 anos ou mais de idade ocupadas e associadas a sindicato, por tipo de sindicato e sexo, segundo algumas características, na Região Metropolitana de Belém – 2008

(Mil Pessoas) (continua)

CARACTERÍSTICAS	PESSOAS DE 18 ANOS OU MAIS DE IDADE OCUPADAS E ASSOCIADAS A SINDICATO								
	Total	Homens	Mulheres	Empregados urbanos			Trabalhadores rurais		
				Total	Homens	Mulheres	Total	Homens	Mulheres
Grupos de idade	140	99	41	116	-	-	1	1	1
18 e 19 anos	1	0	0	1	-	-	-	-	-
20 a 24 anos	10	8	1	8	-	-	0	0	-
25 a 29 anos	22	14	8	20	-	-	-	-	-
30 a 34 anos	23	16	7	20	-	-	0	-	0
35 a 39 anos	21	14	6	-	-	-	0	0	-
40 a 44 anos	20	15	6	0	-	-	-	-	-
45 a 49 anos	18	12	6	-	-	-	0	0	0
50 a 54 anos	13	10	4	0	-	-	-	-	-
55 a 59 anos	8	6	2	-	-	-	0	-	0
60 anos ou mais	5	4	1	-	-	-	-	-	-
Idade ignorada	-	-	-	-	-	-	-	-	-
Grupos de anos de estudo	140	99	41	116	83	33	1	1	1
Sem instrução e menos de 1 ano	1	1	1	1	1	0	0	-	0
1 a 3 anos	6	5	1	5	5	1	0	-	0
4 a 7 anos	15	14	3	13	12	1	0	0	-
8 a 10 anos	26	23	23	24	21	3	0	-	0
11 a 14 anos	67	44	13	56	36	20	0	0	-
15 anos ou mais	25	13	-	17	8	9	0	0	-
Não determinados ou sem declaração	-	-	-	-	-	-	-	-	-
Grupo de atividade do trabalho principal	140	99	41	116	83	33	1	1	0
Agrícola	0	0	0	0	0	-	0	-	-
Indústria	15	12	3	14	11	2	-	-	-
Indústria de transformação	13	10	3	12	10	2	-	-	-
Indústria da construção civil	-	-	-	-	-	-	-	-	-
Comércio de mercadorias	-	-	-	-	-	-	-	-	-
Prestação de Serviços	-	-	-	-	-	-	-	-	-
Serviços auxiliares da atividade econômico	-	-	-	-	-	-	-	-	-
Transporte, e comunicação	-	-	-	-	-	-	-	-	-
Social	-	-	-	-	-	-	-	-	-
Construção	13	13	0	12	12	0	-	-	-
Comercio e reparação	31	22	10	28	18	10	-	-	-
Alojamento e alimentação	3	2	1	3	2	1	-	-	-
Transporte, armazenamento e comunicação	22	20	3	17	15	2	0	0	-
Administração pública	15	10	6	12	7	5	0	0	-
Educação, saúde e serviços sociais	20	7	13	15	5	10	0	-	0
Serviços domésticos	0	-	0	-	-	-	0	-	0
Outros serviços coletivos, sociais e pessoais	3	2	1	2	2	0	-	-	-
Outras Atividades	16	12	4	12	9	3	-	-	-
Atividade mal definidas	0	0	-	0	0	-	-	1	-
Classes de rendimento mensal	140	99	41	116	83	33	1	1	1
Até 1/2 salário mínimo	1	1	-	0	0	-	0	0	-
Mais de 1/2 a 1 salário mínimo	15	11	4	14	10	3	0	-	0
Mais de 1 a 2 salários mínimos	53	38	15	46	33	13	0	-	0
Mais de 2 a 3 salários mínimos	21	14	6	19	13	6	0	-	0
Mais de 3 a 5 salários mínimos	20	15	5	16	12	4	0	0	-
Mais de 5 a 10 salários mínimos	13	8	5	10	6	4	-	-	-
Mais de 10 a 20 salários mínimos	6	5	1	4	3	1	0	0	-
Mais de 20 salários mínimos	3	1	1	1	1	1	-	-	-
Sem rendimento	6	5	1	5	4	1	-	-	-
Sem declaração	3	2	1	2	1	1	0	-	0

Tabela 2.86 - Pessoas de 18 anos ou mais de idade ocupadas e associadas a sindicato, por tipo de sindicato e sexo, segundo algumas características, na Região Metropolitana de Belém de Belém – 2008

(Mi Pessoas)(conclusão)

CARACTERÍSTICAS	PESSOAS DE 18 ANOS OU MAIS DE IDADE OCUPADAS E ASSOCIADAS A SINDICATO								
	Tipo de sindicato								
	Trabalhadores autônomos			Profissionais liberais			Outros		
	Total	Homens	Mulheres	Total	Homens	Mulheres	Total	Homens	Mulheres
Grupos de idade	5	4	1	9	5	4	9	7	2
18 e 19 anos.....	-	-	-	-	-	-	-	-	-
20 a 24 anos.....	-	-	-	1	0	0	0	0	-
25 a 29 anos.....	0	0	-	1	1	1	1	1	-
30 a 34 anos.....	1	1	0	1	0	1	1	1	-
35 a 39 anos.....	1	0	1	1	1	1	2	2	-
40 a 44 anos.....	0	0	0	1	0	0	1	1	-
45 a 49 anos.....	1	1	-	2	1	1	1	1	0
50 a 54 anos.....	1	1	-	1	1	0	1	1	1
55 a 59 anos.....	1	1	-	1	0	0	0	0	0
60 anos ou mais.....	-	-	-	1	0	0	1	1	-
Idade ignorada.....	-	-	-	-	-	-	-	-	0
Grupos de anos de estudo	5	4	2	9	5	4	9	9	2
Sem instrução e menos de 1 ano.....	0	0	-	-	-	-	-	-	-
1 a 3 anos.....	-	-	-	-	-	-	1	1	-
4 a 7 anos.....	1	1	0	0	0	-	1	1	-
8 a 10 anos.....	0	0	-	0	0	-	1	1	0
11 a 14 anos.....	2	2	1	4	2	2	5	4	1
15 anos ou mais.....	1	1	1	5	2	2	2	1	1
Não determinados ou sem declaração	-	-	-	-	-	-	-	-	-
Grupo de atividade do trabalho principal	5	4	1	9	5	4	9	7	2
Agrícola.....	-	-	-	-	-	-	-	-	-
Indústria.....	-	-	-	0	0	-	1	1	0
Indústria de transformação.....	-	-	-	0	0	-	1	1	0
Indústria da construção civil.....	-	-	-	-	-	-	-	-	-
Comércio de mercadorias.....	-	-	-	-	-	-	-	-	-
Prestação de Serviços.....	-	-	-	-	-	-	-	-	-
Transp. e comunicação.....	-	-	-	-	-	-	-	-	-
Social.....	0	0	0	1	0	0	-	-	-
Construção.....	1	1	0	1	0	0	-	1	-
Comercio e reparação.....	0	-	-	-	1	-	1	2	-
Alojamento e alimentação.....	2	1	0	1	0	-	2	-	-
Trans., armazenamento e comunicação	0	-	-	1	1	0	-	2	-
Administração pública.....	0	0	0	4	-	3	2	1	0
Educação, saúde e serviços sociais.....	-	-	0	-	-	-	2	-	0
Serviços domésticos.....	0	-	-	0	1	0	1	-	1
Outros serv coletivos, sociais e pessoais	1	-	-	2	-	0	-	-	-
Outras Atividades.....	-	1	1	-	1	0	0	0	0
Ativi. mal definidas ou não declaradas.....	-	-	-	-	-	-	1	-	0
Atividade mal definidas.....	4	-	-	5	-	-	-	-	-
Classes de rendimento mensal	5	4	1	9	5	4	9	7	2
Até 1/2 salário mínimo.....	-	-	-	-	-	-	-	-	-
Mais de 1/2 a 1 salário mínimo.....	-	-	-	2	-	0	1	0	0
Mais de 1 a 2 salários mínimos.....	1	1	0	1	1	1	3	3	1
Mais de 2 a 3 salários mínimos.....	1	1	-	1	0	0	1	1	0
Mais de 3 a 5 salários mínimos.....	1	1	0	2	1	1	2	2	1
Mais de 5 a 10 salários mínimos.....	1	1	0	1	1	1	1	1	0
Mais de 10 a 20 salários mínimos.....	0	0	0	1	1	0	0	0	-
Mais de 20 salários mínimos.....	-	-	-	1	0	0	1	0	0
Sem rendimento.....	1	0	0	1	0	0	0	0	-
Sem declaração.....	0	0	-	1	1	-	-	-	-

FONTE - Fundação Instituto Brasileiro de Geografia e Estatística – IBGE / Pesquisa Nacional por Amostra de Domicílios – PNAD

Nota -(1) A categoria Total inclui as pessoas sem declaração do tipo de sindicato (2) A categoria sem rendimento inclui as pessoas que receberam somente em benefícios.(3)As classes de rendimento são em salários mínimos.

Tabela 2.87 - Situação do seguro desemprego, por atividade econômica, na Região Metropolitana de Belém – 2006

DISCRIMINAÇÃO	ATIVIDADE ECONÔMICA					
	Indústria	Construção Civil	Comércio	Serviços	Agricultura	Outros
Requerentes	7 576	5 831	17 504	18 628	742	3
Segurados	7 436	5 601	17 124	18 229	723	3
Beneficiários	7 333	5 430	16 945	17 903	709	3
Notificados	557	607	1 169	1 746	52	1
Taxa de Habilitação.....	98,15%	96,06%	97,83%	97,86%	97,44%	100%

FONTE – Delegacia Regional do Trabalho - DRT/PA

Tabela 2.88 - Demonstrativo da flutuação do emprego, no Município de Belém e outros níveis geográficos – 2009

NÍVEL GEOGRÁFICO	EVOLUÇÃO DO EMPREGO		
	Admitidos	Desligados	Saldo
Brasil.....	16 187 640	15 192 530	995 110
Pará	254 970	247 590	7 380
Belém.....	89 591	82 589	7 002

FONTE – Ministério do Trabalho e Emprego – MTE/Cadastro Geral de Empregados e Desempregados – CAGED (Lei nº 4.923/65)

Tabela 2.89 – Demonstrativo da flutuação de emprego no Município de Belém -2009

ATIVIDADE ECONÔMICA	ACUMULADO NO ANO		
	Admitidos	Desligados	Saldo (Admitidos – Desligados)
Extração mineral.....	43	16	27
Indústria de transformação.....	6 096	6 696	- 600
Serviço industrial de utilidade pública	950	1 018	- 68
Construção civil	13 035	12 221	814
Comércio	26 570	23 574	2 996
Serviços	41 517	37 331	4 186
Administração pública	46	40	6
Agropecuária	1 334	1 693	-359
Outros	-	-	-

FONTE – Ministério do Trabalho e Emprego – MTE/Cadastro Geral de Empregados e Desempregados – CAGED (Lei nº 4.923/65)

Tabela 2.90 – Demonstrativo da evolução mensal do seguro-desemprego, no Município de Belém - 2008-2009

MÊS	ATENDIMENTOS									
	Requerentes		Segurados		Beneficiários		Notificados		Taxa de Habilitação (%)	
	2008	2009	2008	2009	2008	2009	2008	2009	2008	2009
Janeiro	3 888	4848	3 780	4760	3 733	4687	378	413	97,22	98,16
Fevereiro	3285	4110	3 212	4024	3 167	3965	304	324	97,78	97,91
Março	3 935	4792	3 850	4709	3 792	4628	367	429	97,84	98,27
Abril	3 725	4422	3 658	4341	3 611	4293	308	346	98,20	98,17
Maió	3 123	4089	3 068	4000	3 018	3934	306	364	98,24	97,82
Junho	3 809	4500	3 731	4403	3 688	4338	354	393	97,95	97,84
Julho	4 126	3629	4 049	3569	3 991	3512	419	349	98,13	98,35
Agosto	3453	4160	3 388	4067	3 328	4005	362	391	98,12	97,76
Setembro	3 749	4287	3 677	4202	3 596	4154	358	351	98,08	98,02
Outubro	2 969	3846	2 908	3741	2 858	3671	274	391	97,95	97,27
Novembro	4 579	4951	4 508	4864	4 445	4763	380	529	98,45	98,24
Dezembro	3 767	6797	3 708	3723	3 639	3661	294	349	98,43	98,05
TOTAL	44 408	51431	43 537	50403	42 866	49611	4 104	4628	98,04	98,00

FONTES – Sistema Nacional de Emprego

NOTA - 1) Segurados + Notificados não obrigatoriamente dão o total de Requerentes, pois um mesmo requerente pode passar de notificado a segurado.

Tabela 2.91 – Evolução do seguro-desemprego mensal do empregado doméstico, no Município de Belém - 2009

MÊS	ATENDIMENTOS				
	Requerentes	Segurados	Beneficiários	Notificados	Taxa de Habilitação (%)
Janeiro	4	4	4	-	100,00
Fevereiro	7	5	5	2	71,43
Março	8	6	6	2	75,00
Abril	4	2	2	2	50,00
Maió	5	5	4	1	100,00
Junho	3	2	2	1	66,67
Julho	4	2	2	2	50,00
Agosto	6	6	6	-	100,00
Setembro	1	-	-	1	0,00
Outubro	-	-	-	-	***
Novembro	2	2	2	-	100,00
Dezembro	1	1	1	-	100,00
TOTAL	45	35	34	11	77,78

FONTES – Sistema Nacional de Emprego

NOTA - 1) Segurados + Notificados não obrigatoriamente dão o total de Requerentes, pois um mesmo requerente pode estar em crítica.

Tabela 2.92 – Evolução do seguro-desemprego mensal do pescador artesanal, no Município de Belém - 2009

MÊS	ATENDIMENTOS				
	Requerentes	Segurados	Beneficiários	Notificados	Taxa de Habilitação (%)
Janeiro.....	4208	4138	4131	70	98,34
Fevereiro.....	2960	2919	2910	41	98,61
Março.....	7694	7523	7495	171	97,78
Abril.....	18408	17881	17759	527	97,14
Maió.....	16362	15502	15671	560	96,58
Junho.....	6477	6037	5907	440	93,21
Julho.....	3918	3528	3367	390	90,05
Agosto.....	2072	1877	1750	195	90,59
Setembro.....	1573	1404	1365	169	89,26
Outubro.....	569	510	485	59	89,63
Novembro.....	3785	3720	3711	65	98,28
Dezembro.....	16397	16202	16144	195	98,81
TOTAL.....	84423	81541	80695	2882	96,59

FONTA – Sistema Nacional de Emprego

NOTA – 1) Segurados + Notificados não obrigatoriamente dão o total de Requerentes, pois um mesmo requerente pode estar em crítica.

Tabela 2.93 – Número de segurando e Taxa Habilitação por tipo de Posto de Atendimento, no Município de Belém - 2009

MÊS	ATENDIMENTOS							
	DRT		SINE		PARCERIAS		CAIXA	
	Segurando	Taxa de Habilitação	Segurados	Taxa de Habilitação	Segurando	Taxa de Habilitação	Segurados	Taxa de Habilitação
Janeiro.....	1623	97,24	3594	98,57	-	...	218	99,09
Fevereiro.....	1459	98,25	3039	98,80	-	...	119	100,00
Março.....	1988	97,50	3707	98,43	-	...	153	98,08
Abril.....	1626	97,60	2988	98,78	-	...	82	95,35
Maió.....	1649	97,92	2769	98,79	-	...	22	91,67
Junho.....	1784	97,49	3069	98,90	-	...	55	98,21
Julho.....	1525	97,51	2667	98,52	-	...	95	98,96
Agosto.....	1493	98,29	2326	97,81	-	...	38	100,00
Setembro.....	1344	96,90	2498	98,42	-	...	7	100,00
Outubro.....	929	97,07	1770	97,90	-	...	10	100,00
Novembro.....	1299	96,61	3215	98,08	-	...	11	100,00
Dezembro.....	1087	97,40	2583	98,51	-	...	4	100,00
TOTAL.....	17806	97,50	34225	98,49	-	...	814	98,43

FONTA – Sistema Nacional do Seguro Desemprego

Tabela 2.94- Admissão mensal por tipo de movimento, no Município de Belém-2009

MÊS	Primeiro emprego	Reemprego	Reintegração	Carteira de trabalho por prazo determinado	TOTAL	Transferência Entrada
Janeiro	1 646	5 075	4	135	6 860	1 199
Fevereiro	2 048	5 010	2	71	7 131	603
Março	1 638	4 491	4	126	6 259	1 083
Abril	1 643	4 854	5	147	6 649	1 064
Maio	1 671	4 725	7	128	6 531	1 004
Junho	1 731	5 449	4	154	7 338	742
Julho	1 755	5 461	8	478	7 702	725
Agosto	2 255	6 321	9	157	8 742	747
Setembro	1 700	5 919	10	156	7 785	639
Outubro	1 919	6 760	10	236	8 925	55
Novembro	2 047	6 419	11	339	8 816	694
Dezembro	1 699	4 659	8	487	6 853	431
TOTAL	21 752	65 143	82	2 614	89 591	9 486

FONTES – Sistema Nacional do Seguro Desemprego

NOTA-No total não está incluída a Transferência de entrada.

Tabela 2.95- Desligamento mensal por tipo de movimento, no Município de Belém-2009

MÊS	Dispensados sem justa causa	Dispensado por justa causa	A pedido	Aposentados	Mortos	Término Contrato de Trabalho	Término Contrato de Trabalho por prazo determinado	TOTAL	Transferência de Saída
Janeiro	5 007	105	967	14	22	1 176	153	7 444	1 141
Fevereiro	4 432	86	862	21	16	826	128	6 371	710
Março	5 052	100	945	13	28	681	96	6 915	940
Abril	4 773	98	864	11	18	805	90	6 659	674
Maio	4 838	112	806	18	12	742	11	6 639	1 010
Junho	4 857	100	899	15	14	837	212	6 934	733
Julho	4 178	95	934	14	18	785	113	6 137	647
Agosto	4 280	137	929	16	17	990	188	6 557	815
Setembro	4 833	82	982	26	20	779	183	6 905	524
Outubro	4 382	121	885	16	26	911	96	6 437	665
Novembro	5 062	104	949	7	15	829	163	7 129	809
Dezembro	4 563	106	868	13	18	2 247	647	8 462	420
TOTAL	56 257	1 246	10 890	184	224	11 608	2 180	82 589	9 088

FONTES – Sistema Nacional do Seguro Desemprego

NOTA-No total não está incluída a Transferência de Saída.

Tabela 2.96- Admitido mensalmente, por faixa etária, no Município de Belém-2009

MÊS	Frequencia absoluta	14 a 17 anos	18 a 24 anos	25 a 29 anos	30 a 39 anos	40 a 49 anos	50 a 64 anos	65 anos ou mais
Janeiro	6 860	42	1 949	1 725	2 026	815	292	11
Fevereiro.....	7 131	337	1 958	1 660	1 932	894	339	11
Março.....	6 259	78	1 897	1 456	1 820	745	254	9
Abril.....	6 649	45	1 919	1 665	1 923	815	272	10
Maió.....	6 531	53	1 865	1 673	1 913	741	275	11
Junho.....	7 338	55	2 119	1 783	2 192	892	286	11
Julho.....	7 702	58	2 107	1 846	2 231	981	464	15
Agosto.....	8 742	300	2 289	2 009	2 433	1 185	496	30
Setembro.....	7 785	71	2 203	1 931	2 279	943	346	12
Outubro.....	8 925	77	2 641	2 130	2 645	1 016	403	13
Novembro.....	8 816	29	3 020	2 250	2 373	837	299	8
Dezembro.....	6 853	44	2 331	1 724	1 821	698	217	8
TOTAL.....	89 591	1189	26 308	21 852	25 588	10 562	3 943	149

FONTE – Sistema Nacional do Seguro Desemprego

Tabela 2.97 - Intermediação de mão-de-obra para o mercado formal, realizada pelo Sistema Nacional de Emprego, no Município de Belém – 2007-2008

MÊS	INTERMEDIÇÃO DE MÃO DE OBRA							
	Candidatos inscritos		Vagas ofertadas		Encaminhados		Colocados	
	2007	2008	2007	2008	2007	2008	2007	2008
Janeiro.....	4 342	2 995	370	373	790	676	125	168
Fevereiro.....	3 885	2 589	380	272	702	724	102	216
Março.....	3 075	2 796	371	301	771	754	151	170
Abril.....	3 069	3 042	289	525	410	1 193	147	280
Maió.....	3 762	1 929	332	300	998	882	172	353
Junho.....	3 047	2 848	382	361	973	930	259	240
Julho.....	3 391	2 201	482	334	1 186	763	344	203
Agosto.....	4 038	2 468	320	369	884	877	187	238
Setembro.....	3 202	2 659	221	438	895	1 170	177	196
Outubro.....	3 135	2 232	355	474	990	1 355	220	354
Novembro.....	2 576	2 596	385	597	573	1 220	152	313
Dezembro.....	1 329	1 868	121	217	404	577	143	364
TOTAL.....	38 851	30 223	3 808	4 461	9 576	11 121	2 179	3 095

FONTE – Sistema Nacional de Emprego - SIINE/PA

Tabela 2.98- Indicador de Seguro-Desemprego(data da demissão), no Município de Belém-2009

MÊS	Desligados(A)	Dispensados sem justa Causa(B)	Segurados(C)	Disp.sem justa cauda/desligados(B/A)	Taxa de crescimento de segurados
Janeiro	7 444	5 007	4 760	67,26	13,01
Fevereiro	6 371	4 432	4 024	69,57	-15,46
Março	6 915	5 052	4 709	73,06	17,02
Abril	6 659	4 773	4 341	71,68	-7,81
Maió	6 639	4 838	4 000	72,87	-7,86
Junho	6 934	4 857	4 403	70,05	10,08
Julho	6 137	4 178	3 569	68,08	-18,94
Agosto	6 557	4 280	4 067	65,27	13,95
Setembro	6 905	4 833	4 202	69,99	3,32
Outubro	6 437	4 382	3 741	68,08	-10,97
Novembro	7 129	5 062	4 864	71,01	30,02
Dezembro	8 462	4 563	3 723	53,92	-23,46
TOTAL	82 589	56 257	5 003	68,12	-

FONTE – Sistema Nacional do Seguro Desemprego

Nota-Nos desligados não está incluída a Transferencia de Saída;

SERVIDOR PÚBLICO

Tabela 2.199 - Distribuição mensal de servidores municipais do Poder Executivo, segundo o órgão, na administração direta, no Município de Belém – 2008-2009

ÓRGÃO	SERVIDORES MUNICIPAIS POR MÊS											
	JAN	FEV	MAR	ABR	MAI	JUN	JUL	AGO	SET	OUT	NOV	DEZ
2008	19 192	20 045	20 338	20 556	20 610	20 671	21 516	21 367	21 337	21 174	20 870	20 765
GAB-P	304	311	318	316	322	326	356	337	337	331	333	324
GAB-V	-	-	-	-	-	-	-	-	-	-	-	-
SEFIN	263	272	271	271	273	273	269	269	268	266	265	266
SEMAD	657	696	714	724	747	773	795	775	778	768	556	716
SEMEC	4 352	4 339	4 333	4 322	4 322	4 315	4 337	4 333	4 318	4 308	4 306	4 300
SEURB	375	372	374	410	409	411	424	416	418	415	415	341
SESMA	7 960	8 103	8 151	8 219	8 264	8 264	8 914	8 962	8 906	8 813	8 767	8 633
SESAN	1 063	1 151	1 278	1 827	1 845	1 831	1 828	1 815	1 798	1 785	1 767	1 755
SECON	490	489	488	487	485	479	484	479	475	487	477	480
SEMAJ	111	111	112	111	114	114	120	116	116	116	117	115
COMUS	53	55	53	52	55	52	59	59	57	56	56	55
SEGEP	64	63	63	64	64	65	65	65	65	63	63	63
SEHAB	55	54	55	55	25	23	51	50	49	49	49	50
SEMMA	985	975	991	462	452	454	471	469	466	470	472	470
BELEMTUR	10	10	10	10	10	10	10	10	10	9	9	9
SEJEL	-	-	-	8	8	20	24	25	24	27	29	29
ADMOS	255	231	229	229	232	226	225	227	226	227	228	225
ADIC	170	167	170	230	230	229	232	167	229	223	217	210
AROUT	57	82	84	83	85	85	86	84	84	83	83	82
GBEL	1 903	2 498	2 579	2 611	2 603	2 658	2 703	2 646	2 650	2 615	2 598	2 579
PENSIONIS	65	66	65	65	65	63	63	63	63	63	63	63
AGM	-	-	-	-	-	-	-	-	-	-	-	-
ÓRGÃO	SERVIDORES MUNICIPAIS POR MÊS											
	JAN	FEV	MAR	ABR	MAI	JUN	JUL	AGO	SET	OUT	NOV	DEZ
2009	17 345	17 589	17 667	17 701	18 424	17 906	17 980	18 082	17 852	18 105	17 963	17 573
GAB-P	107	153	196	219	275	301	312	371	382	395	415	429
GAB-V	-	15	19	19	20	20	20	20	20	20	20	20
SEFIN	246	255	259	260	264	261	265	266	267	256	256	258
SEMAD	304	311	309	280	273	175	168	171	176	171	156	186
SEMEC	4 284	4 280	4 285	4 285	4 271	4 281	4 290	4 285	4 269	4 256	4 250	4 249
SEURB	336	357	369	371	377	478	478	480	325	635	633	476
SESMA	8 407	8 444	8 478	8 501	8 521	8 476	8 439	8 488	8 441	8 413	8 245	8 017
SESAN	1 086	1 085	1 062	1 077	1 069	1 071	1 074	1 070	1 065	1 067	1 061	1 061
SECON	408	437	427	433	935	437	439	433	432	430	477	432
SEMAJ	108	126	129	128	130	130	127	127	126	124	125	125
COMUS	27	28	29	31	34	35	35	35	35	35	35	35
SEGEP	58	64	69	68	69	66	66	66	67	67	66	66
SEHAB	45	48	48	46	46	45	46	43	44	43	43	43
SEMMA	179	206	208	209	216	317	215	215	217	216	218	217
BELEMTUR	9	14	15	15	16	16	16	16	16	16	16	17
SEJEL	40	46	46	45	44	44	44	49	24	46	46	45
ADMOS	156	158	156	156	154	154	251	252	252	249	248	248
ADIC	140	152	158	156	243	242	242	243	240	239	239	238
AROUT	53	57	53	53	119	123	124	128	129	128	125	125
GBEL	1 289	1 290	1 288	1 286	1 285	1 271	1 266	1 261	1 262	1 232	1 222	1 218
PENSIONIST	63	63	63	63	63	63	63	63	63	63	63	61
AGM	-	-	-	-	-	-	-	-	-	4	4	7

FONTE – Secretaria Municipal de Administração – SEMAD

OCUPAÇÃO EM FEIRAS E MERCADOS

Tabela 2.100 - Situação de ocupação nos mercados, por equipamento, no Município de Belém – 2009

MERCADOS	SITUAÇÃO					
	Ocupação do Permissionário			Ocupação do Equipamento		
	Cadastrado	Não Cadastrado	Total	Ocuados	Desocupados	Total
Baía do Sol	-	7	7	7	-	7
Bandeira Branca	25	-	25	35	2	37
Benguí.....	58	42	100	97	5	102
Carananduba	6	2	8	8	-	8
Complexo do Guamá	322	4	326	531	5	536
Complexo do Jurunas.....	291	31	322	434	28	462
Complexo de São Brás.....	339	2	341	548	18	566
Chapéu Virado	15	12	27	28	1	29
Ferro.....	115	-	115	109	2	111
Fc° Bolonha	102	5	107	102	5	107
Icoaraci.....	121	-	121	151	19	170
Jurunas	14	-	14	15	3	18
Marambaia	5	2	7	9	12	21
Mosqueiro (Vila).....	47	7	54	54	2	56
Pedreira.....	61	-	61	62	-	62
Porto do Sal	28	-	28	34	-	34
Santa Luzia	24	-	24	26	4	30
Telégrafo.....	28	3	31	35	16	51
Terra Firme	86	-	86	126	6	132
TOTAL	1 687	117	1 804	2 411	128	2 539

FONTE – Secretaria Municipal de Economia – SECON

Tabela 2.101 - Situação de ocupação nas feiras, por equipamento, no Município de Belém – 2009

FEIRAS	TIPO DE EQUIPAMENTO															
	Arreado		Barraca		Box		Estrado		Loja		Tabuleiro		Talho		Tanque	
	Ocup	Des	Ocup	Des	Ocup	Des	Ocup	Des	Ocup	Des	Ocup	Des	Ocup	Des	Ocup	Des
Acatauassu Nunes	-	-	48	-	-	-	-	-	-	-	-	-	-	-	-	-
Augusto Corrêa	-	-	44	-	-	-	-	-	-	-	-	-	-	-	-	-
Bandeira Branca	4	-	132	5	-	-	-	-	-	-	1	-	-	-	3	5
Barreiro	-	-	5	-	340	-	5	-	-	-	408	-	-	-	-	-
Batista Campos	8	-	142	-	-	-	-	-	-	-	-	-	-	-	4	-
Campina	-	-	48	-	-	-	-	-	-	-	10	-	-	-	2	-
Complexo do Catalina ..	-	-	3	-	17	-	-	-	-	-	-	-	-	-	-	-
Cremação	-	-	176	-	-	-	-	-	-	-	5	-	-	-	4	-
Damasco (Cabanagem)	-	-	98	-	103	-	8	7	1	-	9	-	-	-	2	-
Entroncamento	-	-	235	-	-	-	-	-	-	-	11	-	-	-	17	-
Maracajá (Mosqueiro) ..	-	-	-	-	2	-	1	-	-	-	8	-	-	-	-	-
Marambaia	-	-	70	5	-	-	-	-	-	-	6	-	-	-	-	-
Mosqueiro	-	-	14	-	5	-	4	-	-	-	-	-	-	-	4	-
Mundurucus	-	-	12	-	-	-	-	-	-	-	-	-	-	-	-	-
Oito de Maio (Icoaraci)	-	-	240	-	-	-	-	-	-	-	-	-	-	-	-	-
Outeiro	-	-	-	-	-	-	-	-	-	-	-	-	-	-	-	-
Panorama XXI	-	-	50	7	-	-	-	-	-	-	3	-	-	-	2	-
Parque União.(Tapanã).....	-	-	179	-	199	-	-	-	-	-	2	-	-	-	5	-
Pedreira	-	-	186	-	-	-	7	-	-	-	-	-	-	-	8	-
Porto da Feira do Açaí	-	-	135	-	6	-	-	-	-	-	-	-	-	-	-	-
Porto da Palha	-	-	128	1	18	-	-	-	-	-	3	-	-	-	1	-
Porto do Açaí	12	-	34	-	1	-	-	-	-	-	1	-	-	-	-	-
Porto de Icoaraci	-	-	21	-	14	-	-	-	-	-	3	-	-	-	2	-
Providência	1	-	76	-	-	-	5	-	-	-	-	-	-	-	1	-
Sacramenta	-	-	12	4	2	-	-	-	-	-	-	-	-	-	1	-
Santa Luzia	-	-	25	1	-	-	19	-	-	-	1	-	-	-	1	-
São Benedito	-	-	88	-	-	-	-	-	-	-	-	-	-	-	3	-
S.Domingos-Tucunduba.....	-	-	29	33	-	-	-	-	-	-	-	-	-	-	1	-
São Gaspar	-	-	73	-	-	-	-	-	-	-	-	-	-	-	-	-
Tavares Bastos	-	-	164	21	-	-	-	-	1	-	-	-	-	-	7	-
Telégrafo	1	-	239	8	-	-	-	-	-	-	-	-	-	-	10	-
Teófilo Conduru	-	-	43	-	-	-	-	-	-	-	13	-	-	-	2	-
Ver-o-Peso	-	-	944	32	262	-	13	-	-	-	-	-	-	-	-	-
25 de Setembro	-	-	120	-	161	-	-	-	114	-	-	-	8	-	12	-
TOTAL	26	-	3 813	117	1 130	-	62	7	119	-	493	-	8	-	92	-

FONTE – Secretaria Municipal de Economia – SECON

NOTA-1-foi incluído o tipo de equipamento "Arreado"(equipamento removível); 2-Foram excluídas as feiras do Ariri Bolonha, Bengui, Guamá, Jurunas, Olga Benário, São Clemente e da Terra Firme, por não serem regularizadas. 3- Foi incluída a Feira da Orla do Porto de Icoaraci. 4- Não houve levantamento nas áreas do Distritos de Outeiro, problemas técnicos;

Tabela 2.102 - Situação de ocupação nos mercados, por equipamento, no Município de Belém – 2009

FEIRAS	TIPO DE EQUIPAMENTO										
	Arreado		Barraca		Box		Estrado		Loja		
	Ocup	Des	Ocup	Des	Ocup	Des	Ocup	Des	Ocup	Des	
Baia do Sol.....	-	-	-	-	7	-	-	-	-	-	-
Bandeira Branca	-	-	-	-	4	-	-	-	1	-	-
Hoptomercado Bengui	-	-	23	2	3	-	24	-	19	-	-
Carananduba	-	-	1	-	7	-	-	-	-	-	-
Complexo Guamá	-	-	413	2	5	-	35	-	-	-	-
Complexo Jurunas	1	-	168	15	204	3	-	-	-	-	-
Complexo São Braz	-	-	431	3	45	2	-	-	20	-	-
Chapeu Virado	-	-	14	-	11	1	-	-	-	-	-
Ferro.....	-	-	-	-	7	-	-	-	32	-	-
Francisco Bolonha	-	-	-	-	39	-	-	-	28	-	-
Icoaraci.....	-	-	-	-	88	16	-	-	31	1	-
Jurunas	-	-	-	-	13	3	-	-	2	-	-
Marambaia	-	-	-	-	-	-	-	-	3	-	-
Mosqueiro	-	-	-	-	22	2	-	-	-	-	-
Pedreira.....	-	-	-	-	14	-	-	-	6	-	-
Porto do Sol	-	-	-	-	21	-	-	-	13	-	-
Santa Luzia	-	-	-	-	12	-	-	-	12	-	-
Telégrafo.....	-	-	-	-	8	-	-	-	5	-	-
Horto Mercado terra Firme.....	-	-	39	-	8	1	22	3	18	-	-
TOTAL	1	-	1 089	22	518	28	82	3	190	1	-

FEIRAS	TIPO DE EQUIPAMENTO							
	Tabuleiro		Talho		Tanque		TOTAL	
	Ocup	Des	Ocup	Des	Ocup	Des	Ocup	Des
Baia do Sol.....	-	-	-	-	-	-	7	-
Bandeira Branca	-	-	30	2	-	-	35	2
Hoptomercado Bengui	-	-	28	3	-	-	97	5
Carananduba	-	-	-	-	-	-	8	-
Complexo Guamá	14	-	62	-	2	3	531	5
Complexo Jurunas	39	10	10	-	12	-	434	28
Complexo São Braz	-	-	48	7	4	6	548	18
Chapeu Virado	-	-	-	-	3	-	28	1
Ferro.....	-	-	60	-	10	2	109	2
Francisco Bolonha	-	-	35	5	-	-	102	5
Icoaraci.....	2	-	30	2	-	-	151	19
Jurunas	-	-	-	-	-	-	15	3
Marambaia	-	-	6	12	-	-	9	12
Mosqueiro	-	-	32	-	-	-	54	2
Pedreira.....	-	-	42	-	-	-	62	-
Porto do Sol	-	-	-	-	-	-	34	-
Santa Luzia	-	-	1	4	-	-	26	4
Telégrafo.....	-	-	22	16	-	-	35	16
Horto Mercado terra Firme.....	-	-	39	2	-	-	126	6
TOTAL	55	10	445	53	31	11	2 411	128

FONTE – Secretaria Municipal de Economia – SECON

Tabela 2.103 - Situação de ocupação nas feiras e mercados, por atividade, no Município de Belém - 2009

(continua)

FEIRAS	ATIVIDADE									
	Hortifrutigranjeiro		Industrializado		Lanche/Refeição		Mercearia		Camarão/Peixe seco	
	Feirante	Equip	Feirante	Equip	Feirante	Equip1	Feirante	Equip	Feirante	Equip
Acatauassu Nunes.....	15	15	6	6	6	6	3	3	2	2
Augusto Correa.....	18	22	6	6	1	1	2	3	1	1
Bandeira Branca.....	86	79	8	9	15	19	7	7	3	3
Barreiro.....	98	98	453	486	25	25	39	39	1	1
Batista Campos.....	42	81	5	6	5	7	8	9	2	3
Campina.....	12	14	8	8	4	4	4	4	2	2
Complexo Catalina.....	-	-	3	3	11	11	4	4	-	-
Cremação.....	42	60	20	24	19	19	4	4	2	3
Damasco(Cabanagem).....	40	39	33	39	16	27	21	25	2	2
Entroncamento.....	90	97	51	51	12	12	4	4	18	18
Maracajá (Mosqueiro).....	4	6	-	-	1	1	-	-	-	-
Marambaia.....	14	14	8	11	16	23	9	11	-	-
Mosqueiro.....	15	15	1	1	5	5	1	1	2	2
Mundurucus.....	3	3	2	2	2	2	-	-	-	-
Oito de Maio.....	115	115	95	95	6	6	4	44	-	-
Outeiro.....	-	-	-	-	-	-	-	-	-	-
Panorama XXI.....	22	22	7	7	8	8	-	-	2	2
Parque União(Tapanã).....	55	55	93	93	30	30	14	17	12	12
Pedreira.....	38	43	69	83	22	23	11	15	10	12
Porto da Feira do Açaí.....	95	102	-	-	16	16	-	-	-	-
Porto da Palha.....	25	25	22	22	22	22	25	25	3	3
Porto do Açaí.....	34	34	1	1	13	13	-	-	-	-
Porto de Icoaraci.....	8	8	-	-	13	13	-	-	5	-
Providência.....	20	20	9	9	8	8	2	2	-	5
Sacramenta.....	2	2	2	2	6	6	2	2	2	-
Santa Luzia.....	3	6	5	5	13	13	-	-	3	2
São Benedito.....	21	21	27	27	6	6	4	4	0	3
São Domingos.....	3	9	7	17	5	16	1	1	1	-
São Gaspar.....	10	10	17	17	7	7	2	2	6	1
Tavares Bastos.....	13	13	40	40	45	45	12	12	-	6
Telégrafo.....	48	67	53	68	31	52	10	21	2	-
Teófilo Conduru.....	21	21	11	11	2	2	1	1	55	2
Ver-o-Peso.....	362	621	84	136	206	224	44	65	24	63
25 de setembro.....	101	129	19	27	46	60	42	52	160	30
TOTAL.....	1 475	1 866	1 165	1 312	643	732	280	337	160	178

Tabela 2.103 - Situação de ocupação nas feiras e mercados, por atividade, no Município de Belém – 2009

(continua)

MERCADO	ATIVIDADE									
	Farinha		Artesanato		Plantas ornamentais		Arte/Umb/Erva		Serviços	
	Feirante	Equip	Feirante	Equip	Feirante	Equip	Feirante	Equip	Feirante	Equip
Acatauassu Nunes.....	3	3	-	-	-	-	-	2	2	2
Augusto Correa.....	2	2	-	-	-	-	-	-	-	-
Bandeira Branca.....	6	3	1	1	-	-	9	19	19	14
Barreiro.....	30	30	-	-	-	-	3	3	3	3
Batista Campos.....	21	33	1	2	-	-	-	-	-	-
Campina.....	7	8	-	-	-	-	-	-	-	-
Complexo Catalina.....	-	-	-	-	-	-	-	2	2	2
Cremação.....	12	15	-	-	-	-	2	4	4	4
Damasco(Cabanagem).....	7	7	-	-	-	-	5	7	7	10
Entroncamento.....	28	28	2	2	-	-	-	13	13	13
Maracajá (Mosqueiro).....	1	1	-	-	-	-	1	-	-	-
Marambaia.....	8	14	-	-	-	-	-	5	5	5
Mosqueiro.....	4	4	1	1	-	-	-	-	-	-
Mundurucus.....	1	4	-	-	-	-	2	-	-	-
Oito de Maio.....	-	1	1	-	-	-	-	5	5	5
Outeiro.....	-	-	-	1	-	-	3	-	-	-
Panorama XXI.....	9	-	-	-	-	-	3	-	-	-
Parque União(Tapanã).....	12	9	-	-	-	-	12	26	26	26
Pedreira.....	6	12	-	-	22	22	-	-	-	-
Porto da Feira do Açaí.....	16	7	1	-	-	-	-	-	-	-
Porto da Palha.....	13	17	2	1	-	-	-	7	7	7
Porto do Açaí.....	2	13	-	2	-	-	-	-	-	-
Porto de Icoaraci.....	-	2	-	-	-	-	-	2	2	2
Providência.....	6	6	-	-	1	1	1	2	2	2
Sacramento.....	2	2	-	-	-	-	-	3	3	3
Santa Luzia.....	11	19	-	-	-	-	-	-	-	0
São Benedito.....	6	6	3	-	-	-	1	5	5	5
São Domingos.....	5	6	-	3	-	-	-	-	-	-
São Gaspar.....	3	3	-	-	-	-	-	5	5	5
Tavares Bastos.....	11	11	-	-	-	-	-	15	15	15
Telégrafo.....	17	24	-	1	-	-	3	10	10	12
Teófilo Conduru.....	2	2	-	-	-	-	2	-	-	-
Ver-o-Peso.....	30	38	14	16	6	6	69	2	2	2
25 de setembro.....	42	68	-	-	10	10	10	4	4	4
TOTAL.....	323	394	27	30	39	39	131	141	141	141

Tabela 2.103 - Situação de ocupação nas feiras e mercados, por atividade, no Município de Belém – 2009

(continua)

MERCADO	ATIVIDADE							
	Came Bovina/Suina		Frango Abatido		Visceras		Peixes	
	Feirante	Equip	Feirante	Equip	Feirante	Equip	Feirante	Equip
Acatauassu Nunes.....	1	1	-	-	1	1	5	5
Augusto Correa.....	-	-	3	3	-	-	5	5
Bandeira Branca.....	-	-	-	-	-	-	-	-
Barreiro.....	31	31	17	17	2	2	23	23
Batista Campos.....	-	-	2	2	-	-	1	2
Campina.....	4	4	3	3	3	3	6	8
Complexo Catalina.....	-	-	-	-	-	-	-	-
Cremação.....	8	11	11	11	4	5	9	11
Damasco(Cabanagem).....	6	9	19	19	2	2	28	27
Entroncamento.....	2	2	5	5	3	3	4	4
Maracajá (Mosqueiro).....	2	2	-	-	-	-	4	6
Marambaia.....	-	-	1	1	-	-	-	-
Mosqueiro.....	-	-	-	-	-	-	-	-
Mundurucus.....	1	1	-	-	-	-	3	3
Oito de Maio.....	-	-	-	-	-	-	-	-
Outeiro.....	-	-	-	-	-	-	-	-
Panorama XXI.....	2	2	-	-	-	-	7	7
Parque União(Tapanã).....	16	16	19	19	5	5	18	18
Pedreira.....	-	-	-	-	-	-	-	-
Porto da Feira do Açaí.....	5	5	-	-	-	-	-	-
Porto da Palha.....	2	2	5	5	3	3	14	14
Porto do Açaí.....	-	-	-	-	-	-	-	-
Porto de Icoaraci.....	-	-	-	-	2	2	8	8
Providência.....	3	3	1	6	-	-	17	17
Sacramento.....	-	0	-	1	-	-	1	1
Santa Luzia.....	-	-	1	-	1	1	-	-
São Benedito.....	1	1	-	1	-	-	8	8
São Domingos.....	-	-	-	-	1	1	8	13
São Gaspar.....	4	4	6	6	-	-	2	2
Tavares Bastos.....	3	3	7	7	-	-	17	17
Telégrafo.....	1	1	-	-	-	-	-	-
Teófilo Conduru.....	2	2	-	-	-	-	12	12
Ver-o-Peso.....	-	-	-	-	-	-	-	-
25 de setembro.....	3	3	1	10	1	1	9	11
TOTAL.....	97	103	107	107	28	28	209	222

Tabela 2.103 - Situação de ocupação nas feiras e mercados, por atividade, no Município de Belém – 2009

(conclusão)

MERCADO	ATIVIDADE							
	Camarão Fresco		Carangueijo		Depósitos		Total	
	Feirante	Equip	Feirante	Equip	Feirante	Equip	Feirante	Equip
Acatauassu Nunes.....	-	-	4	4	-	-	49	48
Augusto Correa.....	1	1	-	-	-	-	39	44
Bandeira Branca.....	-	-	3	3	-	-	157	146
Barreiro.....	-	-	-	-	-	-	725	758
Batista Campos.....	2	2	2	4	-	-	91	164
Campina.....	-	-	2	2	-	-	55	60
Complexo Catalina.....	-	-	-	-	-	-	20	20
Cremação.....	2	2	4	4	-	-	143	180
Damasco(Cabanagem).....	-	-	3	3	-	-	189	224
Entroncamento.....	-	-	17	17	-	-	254	261
Maracajá (Mosqueiro).....	-	-	-	-	-	-	12	16
Marambaia.....	-	-	-	-	-	-	62	83
Mosqueiro.....	-	-	4	4	-	-	33	33
Mundurucus.....	-	-	-	-	-	-	12	12
Oito de Maio.....	-	-	12	12	-	-	240	240
Outeiro.....	-	-	-	-	-	-	-	-
Panorama XXI.....	-	-	2	2	-	-	62	62
Parque União(Tapanã).....	14	14	5	5	-	36	344	383
Pedreira.....	-	-	7	8	-	-	175	203
Porto da Feira do Açaí.....	-	-	-	-	-	-	133	141
Porto da Palha.....	4	4	1	1	-	-	148	148
Porto do Açaí.....	-	-	-	-	-	-	50	50
Porto de Icoaraci.....	4	4	2	2	1	1	38	38
Providência.....	1	1	1	1	3	3	86	86
Sacramenta.....	-	-	1	1	1	1	22	22
Santa Luzia.....	-	-	1	1	-	-	35	46
São Benedito.....	2	2	3	3	-	-	92	92
São Domingos.....	-	-	1	1	-	-	30	63
São Gaspar.....	8	8	4	4	3	3	73	73
Tavares Bastos.....	4	4	7	7	-	-	181	193
Telégrafo.....	6	9	5	10	-	-	184	267
Teófilo Conduro.....	1	1	2	2	-	-	58	58
Ver-o-Peso.....	-	-	-	-	-	-	872	1 251
25 de setembro.....	-	-	9	12	-	-	321	415
TOTAL.....	49	53	102	113	8	56	4 984	5 869

FONTE – Secretaria Municipal de Economia - SECON

NOTA-1-Foram excluídas as feiras do Arri Bolonha, Bengui, Guamá, Jurunas, Olga Benário, São Clemente e Terra Firme, por não serem regulamentadas; 2-Foram incluídas as atividades Camarão/peixe seco, camarão fresco, e Carangueijo; 3-foi incluída a Feira da Orla do Porto de Icoaraci; 4-Na feira da Bandeira Branca o número total de feirante diverge do número de equipamento em função de mais de um feirante ocupam os mesmos equipamento nas atividades de hortifrutigranjeiros;5-neste período não houve levantamento nas áreas do Distrito de Outeiro, por problemas técnicos.

Tabela 2.104 - Situação de Ocupação nos Mercados, por atividade, no Município de Belém – 2009

MERCADO	(continua)							
	ATIVIDADES							
	Hortifrutigranjeiros		Industrializados		Lanche/Refeição		Mercearia	
Equip.	Feirante	Equip.	Feirante	Equip.	Feirante	Equip.	Feirante	
Baía do sol	3	3	-	-	1	1	-	-
Bandeira Branca	-	-	-	-	1	1	-	-
Benguí	-	-	21	19	3	3	1	1
Carananduba	1	1	-	-	2	12	3	3
Complexo Guamá	209	124	131	80	17	39	42	15
Complexo Jurunas	87	50	125	75	50	37	21	14
Complexo São Brás	112	75	187	108	54	11	32	14
Chapéu Virado	5	5	3	3	11	9	1	1
Ferro	-	-	10	10	9	31	6	6
Francisco Bolonha	4	4	17	17	31	24	4	4
Icoaraci	14	13	39	26	34	3	4	4
Jurunas	3	3	2	2	4	-	2	2
Marambaia	-	-	-	-	-	-	-	-
Mosqueiro (vila)	16	14	-	-	4	4	4	4
Pedreira	2	2	4	4	-	-	-	-
Porto do Sal	1	1	1	1	18	16	5	5
Santa Luzia	5	5	2	1	11	10	-	-
Telégrafo	-	-	4	4	5	4	1	1
Terra Firme	33	21	13	9	5	4	6	3
TOTAL	495	321	559	359	260	211	132	77

MERCADO	ATIVIDADE									
	Camarão/peixe		Farinha		Artesanato		Art/Umb/Erva		Carangueijo	
	Equip.	Feirante	Equip.	Feirante	Equip.	Feirante	Equip.	Feirante	Equip.	Feirante
Baía do sol	-	-	-	-	-	-	-	-	-	-
Bandeira Branca	-	-	-	-	-	-	-	-	-	-
Benguí	4	4	24	24	2	2	10	10	-	-
Carananduba	-	-	-	-	-	-	-	-	-	-
Complexo Guamá	11	6	35	23	-	-	7	3	5	2
Complexo Jurunas	9	6	36	26	-	-	11	3	12	3
Complexo São Brás	12	7	19	14	5	-	31	18	10	4
Chapéu Virado	-	1	1	-	-	-	-	-	3	2
Ferro	-	-	-	-	-	-	5	5	12	10
Francisco Bolonha	3	3	22	1	2	2	5	5	-	-
Icoaraci	-	-	1	9	-	-	9	3	-	-
Jurunas	-	-	-	1	-	-	-	-	-	-
Marambaia	-	-	-	-	-	-	-	-	-	-
Mosqueiro (vila)	-	-	-	-	-	-	-	-	-	-
Pedreira	-	-	-	-	-	-	-	-	-	-
Porto do Sal	1	1	-	-	-	-	-	-	-	-
Santa Luzia	1	1	-	-	-	-	-	-	-	-
Telégrafo	-	-	-	-	-	-	1	1	-	-
Terra Firme	-	-	25	14	-	-	7	4	-	-
TOTAL	41	29	164	112	9	4	86	52	42	21

Tabela 2.104 - Situação de Ocupação nos Mercados, por atividade, no Município de Belém – 2009

MERCADO	(conclusão) ATIVIDADES							
	Serviços		Carne Bovina		Frango Abatido		Visceras	
	Equip.	Feirante	Equip.	Feirante	Equip.	Feirante	Equip.	Feirante
Baía do sol.....	-	-	1	1	-	-	-	-
Bandeira Branca.....	4	-	22	14	1	2	3	3
Benguí.....	3	3	2	2	-	-	-	-
Carananduba.....	-	-	1	1	1	1	-	-
Complexo Guamá.....	-	-	31	25	5	4	7	7
Complexo Jurunas.....	12	11	32	25	10	10	14	12
Complexo São Brás.....	40	25	29	21	9	1	-	-
Chapéu Virado.....	1	1	1	1	-	-	-	-
Ferro.....	2	2	-	-	-	-	-	-
Francisco Bolonha.....	-	-	40	40	-	-	7	-
Icoaraci.....	3	3	15	14	-	-	-	-
Jurunas.....	1	1	1	-	1	1	2	2
Marambaia.....	-	-	16	2	2	1	-	-
Mosqueiro (vila).....	-	-	17	17	-	-	12	-
Pedreira.....	-	-	19	19	2	2	-	12
Porto do Sal.....	3	3	3	1	-	-	-	-
Santa Luzia.....	5	5	5	1	-	-	-	-
Telégrafo.....	-	-	13	8	2	2	6	5
Terra Firme.....	1	1	5	2	1	1	3	2
TOTAL.....	75	55	252	194	34	25	64	49

MERCADO	ATIVIDADES							
	Peixe		Camarão fresco		Depósito		TOTAL	
	Equip.	Feirante	Equip.	Feirante	Equip.	Feirante	Equip.	Feirante
Baía do sol.....	2	2	-	-	-	-	7	7
Bandeira Branca.....	6	5	-	-	-	-	37	25
Benguí.....	29	29	-	-	3	3	102	100
Carananduba.....	-	-	-	-	-	-	8	8
Complexo Guamá.....	24	24	3	1	9	-	536	326
Complexo Jurunas.....	39	36	3	8	1	4	462	322
Complexo São Brás.....	26	17	-	-	-	-	556	341
Chapéu Virado.....	2	2	-	-	1	-	29	27
Ferro.....	60	64	7	9	-	-	111	115
Francisco Bolonha.....	-	-	-	-	-	-	107	107
Icoaraci.....	16	14	1	1	6	4	170	121
Jurunas.....	2	1	1	-	-	-	18	14
Marambaia.....	2	2	-	-	-	-	21	7
Mosqueiro (vila).....	15	15	-	-	-	-	56	54
Pedreira.....	20	20	3	2	2	-	62	61
Porto do Sal.....	-	-	-	-	1	1	34	26
Santa Luzia.....	-	-	-	-	-	-	30	24
Telégrafo.....	19	6	-	-	-	-	51	31
Terra Firme.....	31	24	2	1	-	-	132	86
TOTAL.....	293	261	20	22	23	12	2 539	1 804

FONTE – Secretaria Municipal de Economia – SECON

Tabela 2.105 - Situação de Ocupação por número de feirantes nas feiras municipais, no Município de Belém – 2009

FEIRAS MUNICIPAIS	TOTAL DE FEIRANTES	SITUAÇÃO DE OCUPAÇÃO		TOTAL DE EQUIPAMENTOS	SITUAÇÃO DE OCUPAÇÃO	
		Cadastrados	Não Cadastrados		Ocupados	Desocupados
Acafaussu Nunes	48	48	-	48	48	-
Augusto Correa	39	39	-	44	44	-
Bandeira Branca	157	153	4	145	140	5
Barreiro	725	-	725	758	758	-
Batista Campos	91	91	-	154	154	-
Campina	55	-	55	60	60	-
Complexo Catalina	20	17	3	20	20	-
Cremação	143	143	-	180	180	-
Damasco(Cabanagem)	189	186	3	224	217	7
Entroncamento	254	164	90	261	261	-
Maracajá (Mosqueiro)	12	8	4	16	14	2
Marambaia	62	57	5	83	78	5
Mosqueiro	33	29	4	33	33	-
Mundurucus	12	7	5	12	12	-
Oito de maio	240	240	-	240	240	-
Outeiro	-	-	-	-	-	-
Panorama XXI	62	28	34	62	55	7
Parque União	344	-	344	383	383	-
Pedreira	175	175	-	203	203	-
Porto da Feira do Açaí	133	128	5	141	141	-
Porto da Palha	148	144	4	148	147	1
Porto do Açaí	50	50	-	50	50	-
Porto DE Icoaraci	38	-	38	38	38	-
Providência	86	83	3	86	86	-
Sacramenta	22	19	3	22	18	4
Santa Luzia	35	35	-	46	45	1
São Benedito	92	80	12	92	92	-
São Domingos	30	30	-	63	30	33
São Gaspar	73	-	73	73	73	-
Tavares Bastos	181	181	-	193	172	21
Telégrafo	184	179	5	267	259	8
Teófilo Conduru	58	43	15	58	58	-
Ver-o-Peso	872	872	-	1 251	1 219	32
25 de setembro	321	321	-	415	415	-
TOTAL	4 984	3 550	1 434	5 869	5 743	126

FONTE – Secretaria Municipal de Economia – SECON

Nota-1-Foram excluídas as feiras do Arri Bolonha, Bengui, Guamá, Jurunas, Olga Benário, São Clemente e Terra Firme, por não serem regulamentadas; 2-Foram incluídas as atividades Camarão/peixe seco, camarão fresco, e Caragueijo; 3-foi incluída a Feira da Orla do Porto de Icoaraci; 4-Na feira da Bandeira Branca o numero total de feirante diverge do número de equipamento em função de mais de um feirante ocupam os mesmos equipamento nas atividades de hortifrutigranjeiros;5-neste período não houve levantamento nas áreas do Distrito de Outeiro, por problemas técnicos.

2-5 SANEAMENTO

Este capítulo destaca quatro tópicos importantes a respeito do saneamento, no município de Belém: abastecimento de água, esgoto sanitário, lixo e sistema de drenagem. Em cada um desses tópicos as informações estão disponibilizadas por distritos administrativos, bairros, tipos de abastecimentos e tipos de serviços oferecidos pelos órgãos envolvidos.

ABASTECIMENTO DE ÁGUA

Tabela 2.106 - Domicílios particulares permanentes, por forma de abastecimento de água, segundo o tipo de abastecimento e Distritos Administrativos, no Município de Belém – 2000

TIPO DE ABASTECIMENTO DE ÁGUA, SEGUNDO DISTRITO ADMINISTRATIVO	DOMICÍLIOS PARTICULARES PERMANENTES, POR FORMA DE ABASTECIMENTO DE ÁGUA			
	Total	Canalizada em pelo menos um cômodo	Canalizada só na propriedade ou terreno	Não canalizada
TOTAL	296 352	240 392	29 543	26 417
Rede geral.....	218 066	194 298	23 768	-
Poço ou nascente (na propriedade)	67 305	44 241	5 015	18 049
Outro	10 981	1 853	760	8 368
DABEL				
Total	36 606	36 005	525	76
Rede geral.....	30 549	30 183	366	-
Poço ou nascente (na propriedade)	6 011	5 797	158	56
Outro	46	25	1	20
DABEN				
Total	56 383	39 606	7 431	9 346
Rede geral.....	26 415	21 733	4 682	-
Poço ou nascente (na propriedade)	25 126	16 847	2 304	5 975
Outro	4 842	1 026	445	3 371
DAENT				
Total	27 560	23 639	1 688	2 233
Rede geral.....	20 138	18 908	1 230	-
Poço ou nascente (na propriedade)	6 902	4 648	440	1 814
Outro	520	83	18	419
DAGUA				
Total	75 906	65 034	9 885	987
Rede geral.....	72 537	62 895	9 642	-
Poço ou nascente (na propriedade)	2 701	2 033	164	504
Outro	668	106	79	483
DAICO				
Total	31 522	20 085	2 849	8 588
Rede geral.....	12 785	11 269	1 516	-
Poço ou nascente (na propriedade)	15 794	8 484	1 207	6 103
Outro	2 943	332	126	2 485
DAMOS				
Total	6 347	4 275	375	1 697
Rede geral.....	2 995	2 784	211	-
Poço ou nascente (na propriedade)	3 048	1 475	152	1 421
Outro	304	16	12	276
DAOUT				
Total	6 338	2 620	1 099	2 619
Rede geral.....	1 842	1 120	722	-
Poço ou nascente (na propriedade)	3 473	1 429	353	1 691
Outro	1 023	71	24	928
DASAC				
Total	55 690	49 128	5 691	871
Rede geral.....	50 805	45 406	5 399	-
Poço ou nascente (na propriedade)	4 250	3 528	237	485
Outro	635	194	55	386

FONTE - Instituto Brasileiro de Geografia e Estatística – IBGE/ Censo Demográfico 2000

Tabela 2.107 - Domicílios particulares permanentes, por forma de abastecimento de água, segundo os Distritos Administrativos e os Bairros, no Município de Belém – 2000

(continua)

DISTRITOS ADMINISTRATIVOS E BAIRROS	DOMICÍLIOS PARTICULARES PERMANENTES									
	Total	Tipo e Forma de abastecimento de água								
		Rede geral			Poço ou nascente (na propriedade)			Outra		
		Total	Canalizada em pelo menos um cômodo	Canalizada só na propriedade ou terreno	Total	Canalizada	Não canalizada	Total	Canalizada	Não canalizada
TOTAL	296 352	218 066	194 298	23 768	67 305	49 256	18 049	10 981	2 613	8 368
Distritos Administrativos										
DABEL.....	36 606	30 549	30 183	366	6 011	5 955	56	46	26	20
DABEN.....	56 383	26 415	21 733	4 682	25 126	19 151	5 975	4 842	1 471	3 371
DAENT.....	27 560	20 138	18 908	1 230	6 902	5 088	1 814	520	101	419
DAGUA.....	75 906	72 537	62 895	9 642	2 701	2 197	504	668	185	483
DAICO.....	31 522	12 785	11 269	1 516	15 794	9 691	6 103	2 943	458	2 485
DAMOS.....	6 347	2 995	2 784	211	3 048	1 627	1 421	304	28	276
DAOUT.....	6 338	1 842	1 120	722	3 473	1 782	1 691	1 023	95	928
DASAC.....	55 690	50 805	45 406	5 399	4 250	3 765	485	635	249	386
Bairros										
Aeroporto.....	275	44	38	6	216	146	70	15	7	8
Água Boa.....	1 446	742	485	257	596	267	329	108	8	100
Águas Lindas.....	2 720	20	16	4	2 355	1 157	1 198	345	50	295
Águas Negras.....	1 487	145	128	17	1 136	708	428	206	60	146
Agulha.....	4 198	1 366	1 220	146	2 735	1 740	995	97	22	75
Ariramba.....	447	193	177	16	215	118	97	39	3	36
Aurá.....	401	227	224	03	151	11	140	23	-	23
Baía do Sol.....	489	227	191	36	234	131	103	28	-	28
Barreiro.....	5 085	4 777	3 098	1 679	165	70	95	143	11	132
Batista Campos.....	5 138	4 406	4 269	137	708	702	6	24	15	9
Benguí.....	6 137	4 063	3 069	994	1 884	1 645	239	190	146	44
Bonfim.....	3	-	-	-	2	-	2	1	-	1
Brasília.....	1 250	780	440	340	445	237	208	25	3	22
Cabanagem.....	6 579	5 109	3 877	1 232	1 174	1 046	128	296	173	123
Campina.....	1 610	1 442	1 439	3	167	167	-	1	-	1
Campina de Icoaraci.....	6 213	3 635	3 357	278	2 480	1 443	1 037	98	37	61
Canudos.....	3 347	3 133	2 997	136	207	197	10	7	1	6
Carananduba.....	1 085	105	103	2	870	481	389	110	11	99
Caruara.....	40	-	-	-	40	28	12	-	-	-
Castanheira.....	5 865	4 705	4 322	383	1 130	1 028	102	30	13	17
Chapéu Virado.....	299	142	127	15	153	95	58	4	-	4
Cidade Velha.....	2 601	2 525	2 495	30	65	46	19	11	2	9
Condor.....	8 753	8 640	7 455	1 185	45	34	11	68	16	52
Coqueiro.....	8 687	4 417	4 264	153	4 081	3 657	424	189	34	155
Cremação.....	6 998	6 441	6 180	261	545	538	0	12	6	6
Cruzeiro.....	2 626	2 026	1 829	197	567	475	92	33	7	26
Curió - Utinga.....	4 312	3 644	3 438	206	565	295	270	103	04	99
Farol.....	255	189	177	12	62	58	4	4	-	04
Fátima.....	2 882	2 785	2 654	131	82	72	10	15	4	11
Guamá.....	22 138	21 192	18 247	2 945	817	660	157	129	46	83
Guanabara.....	426	125	103	22	252	128	124	49	3	46
Itaitéua.....	257	2	2	-	253	161	92	02	1	1
Jurunas.....	13 320	12 883	10 817	2 066	283	214	69	154	71	83
Mangueirão.....	8 242	4 273	3 336	937	3 724	3 520	204	245	68	177
Mangueiras.....	350	212	208	04	135	88	47	3	-	3

Tabela 2.107 - Domicílios particulares permanentes, por forma de abastecimento de água, segundo os Distritos Administrativos e os Bairros, no Município de Belém – 2000

(conclusão)

DISTRITOS ADMINISTRATIVOS E BAIRROS	DOMICÍLIOS PARTICULARES PERMANENTES									
	Total	Tipo e Forma de abastecimento de água								
		Rede geral			Poço ou nascente (na propriedade)			Outra		
		Total	Canalizada em pelo menos um cômodo	Canalizada só na propriedade e ou terreno	Total	Canalizada	Não canalizada	Total	Canalizada	Não canalizada
Maracacuera	2 352	176	160	16	1 750	832	918	426	37	389
Maracajá	601	525	513	12	74	32	42	2	1	1
Maracangalha	5 974	5 337	4 671	666	583	533	50	54	22	32
Marahú	29	-	-	-	29	23	6	-	-	-
Marambaia	14 333	12 387	11 313	1 074	1 869	1 741	128	77	39	38
Marco	15 528	13 683	13 306	377	1 798	1 687	111	47	20	27
Miramar	9	5	5	-	4	4	-	-	-	-
Montese (Terra Firme)	13 735	13 044	10 323	2 721	525	475	50	166	23	143
Murubira	265	119	119	-	141	77	64	5	-	5
Natal do Murubira	246	111	102	9	120	63	57	15	1	14
Nazaré	5 256	3 395	3 391	4	1 854	1 852	2	7	7	-
Paracurí	2 122	595	518	77	936	519	417	591	56	535
Paraíso	57	-	-	-	46	33	13	11	-	11
Parque Guajará	5 637	1 890	1 475	415	2 742	1 504	1 238	1 005	146	859
Parque Verde	7 773	3 163	2 647	516	3 942	2 762	1 180	668	339	329
Pedreira	16 339	14 103	13 532	571	2 014	1 897	117	222	171	51
Ponta Grossa	2 936	2 088	1 963	125	805	644	161	43	12	31
Porto Arthur	64	53	48	5	11	11	-	-	-	-
Praia Grande	99	79	79	-	20	17	3	-	-	-
Pratinha	4 228	920	723	197	2 293	1 552	741	1 015	214	801
Reduto	1 863	1 630	1 620	10	228	227	1	5	1	4
Sacramenta	9 928	9 203	8 217	986	655	585	70	70	10	60
São Brás	5 040	4 390	4 382	8	642	635	7	8	7	1
São Clemente	1 455	262	78	184	682	309	373	511	33	478
São Francisco	476	206	169	37	238	101	137	32	1	31
São João do Outeiro	1 940	67	45	22	1 567	865	702	306	42	264
Souza	3 292	2 482	2 457	25	808	805	3	2	-	2
Sucurijuquara	120	02	02	-	117	30	87	1	-	1
Tapanã	12 510	4 003	3 718	285	6 859	4 304	2 555	1 648	425	1 223
Telégrafo	9 135	8 839	8 133	706	213	164	49	83	15	68
Tenoné	3 951	864	619	245	2 643	1 826	817	444	81	363
Umarizal	7 501	6 729	6 673	56	761	744	17	11	2	9
Una	1 144	501	268	233	563	403	160	80	39	41
Universitário	560	552	389	163	7	6	1	1	1	-
Val-de-Cães	1 301	1 009	979	30	290	284	6	2	1	1
Vila	772	731	710	21	37	31	6	4	3	1
Sem especificação	1 820	308	169	139	900	316	584	612	42	570

FONTE - Instituto Brasileiro de Geografia e Estatística – IBGE/ Censo Demográfico 2000

Tabela 2.108 - Cobertura ativa do abastecimento de água, no Município de Belém – 2007-2008

CATEGORIA	NÍVEL DE COBERTURA			
	2007		2008	
	Água	Esgoto	Água	Esgoto
Comercial	10 505	6	10 501	6
Economia Mista ...	23 936	8	23 402	8
Industrial	523	1	521	1
Pública	5 995	-	5 995	-
Residencial	227 590	9	227 541	9
Total	268 009	24	267 960	24

FONTE – Companhia de Saneamento do Pará - COSANPA

Tabela 2.109 – Abastecimento de Água, por economias ativa e inativa, segundo o tipo, no Município de Belém – 2009

CATEGORIA	ECONOMIAS					
	Economias Totais			Economias Água e Esgoto		
	Fixa	HID.	Total	Fixa	HID.	Total
Residencial	128 209	157 170	264 407	79 849	149 350	229 199
Comercial	14 208	12 411	21 125	4 199	10 760	14 959
Industrial	685	492	1 024	291	398	689
Pública	4 320	7 358	9 087	1 182	7 246	8 428
Total	147 422	177 431	324 853	85 521	167 754	253 275

CATEGORIA	ECONOMIAS					
	Economias Água Inativa			Economia Esgoto Ativa		
	Fixa	HID.	Total	Fixa	HID.	Total
Residencial	27 388	7 820	35 208	20 972	-	20 972
Comercial	4 515	1 651	6 166	5 494	-	5 494
Industrial	241	94	335	153	-	153
Pública	547	112	659	2 591	-	2 591
Total	32 691	9677	42 368	29 210	-	29 210

FONTE – Companhia de Saneamento do Pará – COSANPA

Tabela 2.110 - Ligações de água e esgoto, ativas e inativas, segundo o tipo, no Município de Belém – 2009

TIPO	LIGAÇÕES DE ÁGUA E ESGOTO					
	Ativas			Inativas		
	Hidrométrica	Fixa	Total	Hidrométrica	Fixa	Total
Água	119 819	77 066	196 885	4 168	21 011	25 179
Esgoto	-	-	11 220	-	-	-

FONTE – Companhia de Saneamento do Pará – COSANPA

Tabela 2.111 - Capacidade, atendimento ideal e poços artesianos profundos, segundo o Distrito Administrativo, no Município de Belém – 2004

DISTRITO ADMINISTRATIVO	CAPACIDADE		ATENDIMENTO IDEAL (m³)	POÇOS TUBULARES PROFUNDOS
	Reservação (m³)	Distribuição (m³/dia)		
DAMOS.....	1 210,00	8 793,00	5 086	3
DAOUT.....	1 164,00	4 289,00	3 384	2
DAICO.....	2 930,00	24 402,00	20 754	7
DABEN.....	840,00	5 456,00	2 894	3

FONTE – Serviço Autônomo de Abastecimento de Água e Esgoto de Belém - SAAEB

Tabela 2.112 – População e abastecimento de água, segundo Distrito Administrativo, no Município de Belém – 2004

DISTRITO ADMINISTRATIVO	POPULAÇÃO ABASTECIDA	ECONOMIAS			LIGAÇÕES		
		Residenciais	Outros	Total	Medida	Não medida	Total
DAMOS.....	24 438	4 992	252	5 244	1362	3724	5 086
DAOUT.....	17 056	3 364	124	3 488	3363	21	3 384
DAICO.....	103 557	20 892	504	21 396	9606	11148	20 754
DABEN.....	14 651	2 978	6	2 984	2336	558	2 894

FONTE – Serviço Autônomo de Abastecimento de Água e Esgoto de Belém – SAAEB

Tabela 2.113- Demonstrativo de consumo, perdas e capacidade na produção de água, segundo Distrito Administrativo, no Município de Belém – 2004

DISTRITO ADMINISTRATIVO	CONSUMO E PRODUÇÃO DE ÁGUA					
	Consumo Médio das Economias (m³/Ano)			Volume Médio Produzido (m³/Ano) (4)	Perdas % (5)	Capacidade do Sistema Produção (m³/Ano) (6)
	Micromedido (1)	Estimado economias não medidas (2)	Total (3)			
DAMOS.....	490 838	1 397 002	1 887 840	3 199 729	41,00	9 090 320
DAOUT.....	1 255 680	-	1 255 680	2 202 947	43,00	6 497 360
DAICO.....	5 199 228	2 503 332	7 702 560	11 850 092	35,00	18 063 120
DABEN.....	816 422	257 818	1 074 240	1 953 164	45,00	6 272 160

FONTE – Serviço Autônomo de Abastecimento de Água e Esgoto de Belém - SAAEB

Nota 1) Consumo estimado economias não medidas = Consumo médio economias micromedidas x n° economias não medidas.

(5) = ((4) - (3))/(4) x 100..

Tabela 2.114 – Extensão da rede e estações distribuidoras, segundo o Distrito Administrativo, do sistema do Serviço de Abastecimento de Água e Esgoto de Belém – 2004

DISTRITO ADMINISTRATIVO	EXTENSÃO DA REDE (m)-Existentes	ESTAÇÕES/Distribuidos
DAMOS.....	42 631	3
DAOUT.....	41 988	2
DAICO.....	91 200	6
DABEN.....	12 053	2

FONTE – Serviço Autônomo de Abastecimento de Água e Esgoto de Belém – SAAEB

Tabela 2.115 – Ligações de água e esgoto, por Distrito Administrativo, segundo a especificação, no Município de Belém - 2004

ESPECIFICAÇÃO	LIGAÇÕES DE ÁGUA E ESGOTO					
	DAMOS		DAOUT	DAICO	DABEN	
	ÁGUA	ÁGUA	ESGOTO	ÁGUA	ÁGUA	ESGOTO
Total	5 086	3 384	3 140	20 754	2 894	508
Residencial	4 903	3 261	3 140	20 313	2 888	508
Comercial.....	182	122	-	424	6	-
Industrial.....	1	1	-	17	-	-

FONTE – Serviço Autônomo de Abastecimento de Água e Esgoto de Belém - SAAEB

ESGOTO SANITÁRIO

Tabela 2.116 - Domicílios particulares permanentes, por existência de banheiro ou sanitário e tipo de esgotamento sanitário, segundo os Distritos Administrativos e os Bairros, no Município de Belém – 2000

(continua)

DISTRITOS ADMINISTRATIVOS E BAIRROS	DOMICÍLIOS PARTICULARES PERMANENTES								
	Total	Tinham banheiro ou sanitário							Não tinham banheiro nem sanitário
		Total	Tipo de esgotamento sanitário						
			Rede geral de esgoto ou pluvial	Fossa séptica	Fossa rudimentar	Vala	Rio, lago ou mar	Outro escoadouro	
TOTAL	296 352	283 052	76 177	146 366	30 609	22 533	4 038	3 329	13 300
DISTRITOS ADMINISTRATIVOS									
DABEL	36 606	36 492	25 802	9 580	691	338	59	22	114
DABEN	56 383	51 478	9 924	30 027	8 516	1 669	675	667	4 905
DAENT	27 560	26 947	8 841	14 938	1 803	887	103	375	613
DAGUA	75 906	73 748	15 362	38 359	7 842	9 609	1 435	1 141	2 158
DAICO	31 522	28 902	1 540	20 601	4 125	1 433	909	294	2 620
DAMOS	6 347	5 928	138	4 400	1 046	155	163	26	419
DAOUT	6 338	5 461	18	3 553	1 499	176	80	135	877
DASAC	55 690	54 096	14 552	24 908	5 087	8 266	614	669	1 594
BAIRROS									
Aeroporto	275	256	-	242	8	6	-	-	19
Água Boa	1 446	1 242	7	810	247	116	2	60	204
Águas Lindas	2 720	2 493	47	1 560	803	64	-	19	227
Águas Negras	1 487	1 425	82	1 127	192	23	-	1	62
Agulha	4 198	4 011	150	2 844	345	621	5	46	187
Airiramba	447	405	2	319	83	1	-	-	42
Aurá	401	395	5	225	165	-	-	-	6
Baía do Sol	489	457	-	282	127	45	-	3	32
Barreiro	5 085	4 596	420	1 045	1 069	1 703	268	91	489
Batista Campos	5 138	5 102	3 189	1 775	48	86	-	4	36
Benguí	6 137	5 911	934	3 543	1 149	132	118	35	226
Bonfim	3	3	-	1	1	1	-	-	-
Brasília	1 250	1 126	5	891	203	25	1	1	124
Cabanagem	6 579	5 928	1 178	3 129	1 180	344	10	87	651
Campina	1 610	1 607	1 525	80	1	-	1	-	3
Campina de Icoaraci	6 213	6 078	308	4 955	462	298	50	5	135
Canudos	3 347	3 291	1 090	1 678	108	409	-	6	56
Carananduba	1 085	979	-	686	193	27	72	1	106
Caruara	40	37	-	26	9	1	-	1	3
Castanheira	5 865	5 773	1 456	3 977	133	178	24	5	92
Chapéu Virado	299	288	7	220	54	-	7	-	11
Cidade Velha	2 601	2 581	1 795	664	8	45	63	6	20
Condor	8 753	8 551	1 888	5 376	457	783	17	30	202
Coqueiro	8 687	8 387	3 112	4 465	398	339	55	18	300
Cremação	6 998	6 942	2 622	3 558	335	419	-	8	56
Cruzeiro	2 626	2 567	470	1 633	26	63	350	25	59
Curió - Utinga	4 312	4 048	1 165	1 974	190	705	1	13	264
Farol	255	249	2	242	1	2	2	-	6
Fátima	2 882	2 841	983	1 107	499	204	1	47	41
Guamá	22 138	21 415	2 378	12 325	3 314	2 474	591	333	723
Guanabara	426	360	43	241	41	24	2	9	66

Tabela 2.116 - Domicílios particulares permanentes, por existência de banheiro ou sanitário e tipo de esgotamento sanitário, segundo os Distritos Administrativos e os Bairros, no Município de Belém – 2000

(conclusão)

DISTRITOS ADMINISTRATIVOS E BAIRROS	DOMICÍLIOS PARTICULARES PERMANENTES								
	Total	Tinham banheiro ou sanitário							Não tinham banheiro nem sanitário
		Total	Tipo de esgotamento sanitário						
			Rede geral de esgoto ou pluvial	Fossa séptica	Fossa rudimentar	Vala	Rio, lago ou mar	Outro escoadouro	
Itaitéua	257	251	-	199	45	5	-	2	6
Jurunas	13 320	13 024	3 867	6 656	790	1 364	213	134	296
Mangueirão	8 242	7 730	1 759	5 401	390	138	2	40	512
Mangueiras	350	346	9	241	90	3	2	1	4
Maracacuera	2 352	2 037	119	1 155	699	9	18	37	315
Maracajá	601	591	8	524	42	3	14	-	10
Maracangalha	5 974	5 877	850	4 302	182	499	1	43	97
Marahú	29	26	-	22	4	-	-	-	3
Marambaia	14 333	14 120	5 757	6 040	897	1 404	5	17	213
Marco	15 528	15 378	8 131	5 229	1 074	810	2	132	150
Miramar	9	9	2	7	-	-	-	-	-
Montese (Terra Firme)	13 735	13 192	897	5 832	2 247	3 108	606	502	543
Murubira	265	246	5	202	15	17	7	-	19
Natal do Murubira	246	226	-	193	33	-	-	-	20
Nazaré	5 256	5 252	4 270	961	20	-	-	1	4
Paracuri	2 122	1 704	10	910	392	49	336	7	418
Paraíso	57	43	-	35	8	-	-	-	14
Parque Guajará	5 637	4 639	165	3 144	1 099	87	52	92	998
Parque Verde	7 773	7 142	2 142	3 839	863	144	4	150	631
Pedreira	16 339	16 104	6 485	7 297	874	1 202	6	240	235
Ponta Grossa	2 936	2 781	69	2 333	65	154	97	63	155
Porto Arthur	64	64	-	59	2	-	3	-	-
Praia Grande	99	95	4	91	-	-	-	-	4
Pratinha	4 228	3 773	72	1 853	1 576	115	134	23	455
Reduto	1 863	1 862	1 779	82	1	-	-	-	1
Sacramenta	9 928	9 719	2 178	4 595	890	1 860	29	167	209
São Brás	5 040	5 031	3 214	1 483	132	196	-	6	9
São Clemente	1 455	1 016	4	472	348	28	163	1	439
São Francisco	476	416	6	283	104	17	3	3	60
São João do Outeiro	1 940	1 704	4	1 305	386	7	-	2	236
Souza	3 292	3 279	1 059	2 139	18	59	1	3	13
Sucunjuquara	120	116	-	53	63	-	-	-	4
Tapanã	12 510	10 964	805	6 758	2 544	380	183	294	1 546
Telégrafo	9 135	8 774	2 184	4 179	862	1 181	304	64	361
Tenoné	3 951	3 660	167	2 500	845	129	1	18	291
Umarizal	7 501	7 478	4 592	2 351	243	286	4	2	23
Una	1 144	986	12	815	69	64	7	19	158
Universitário	560	546	1	121	15	14	70	325	14
Val-de-Cães	1 301	1 284	591	678	6	8	1	-	17
Vila	772	764	94	588	4	30	31	17	8
Sem especificação	1 820	1 459	3	439	823	25	99	70	361

FONTE - Instituto Brasileiro de Geografia e Estatística – IBGE/ Censo Demográfico 2000

LIXO

Tabela 2.117 - Domicílios particulares permanentes, por destino do lixo, segundo os Distritos Administrativos e os Bairros, no Município de Belém – 2000

(continua)

DISTRITOS ADMINISTRATIVOS E BAIRROS	DOMÍCIlios PARTICULARES PERMANENTES								
	Total	Destino do lixo							
		Coletado			Queimado (na propriedade)	Enterrado (na propriedade)	Jogado em terreno baldio ou logradouro	Jogado em rio, lago ou mar	Outro destino
		Total	Por serviço de limpeza	Em caçamba de serviço de limpeza					
TOTAL	296 352	282 825	274 331	8 494	5 761	457	5 590	1 190	529
DISTRITOS ADMINISTRATIVOS									
DABEL.....	36 606	36 542	35 722	820	13	1	21	21	8
DABEN.....	56 383	52 608	51 215	1 393	1 126	112	2 210	125	202
DAENT.....	27 560	26 341	25 015	1 326	610	71	491	19	28
DAGUA.....	75 906	74 723	71 994	2 729	245	7	262	640	29
DAICO.....	31 522	28 967	28 503	464	1 133	90	949	227	156
DAMOS.....	6 347	5 079	4 839	240	975	54	210	27	2
DAOUT.....	6 338	4 351	4 218	133	1 396	107	353	103	28
DASAC.....	55 690	54 214	52 825	1 389	263	15	1 094	28	76
BAIRROS									
Aeroporto.....	275	251	247	4	17	1	6	-	-
Água Boa.....	1 446	1 150	1 146	4	153	16	125	1	1
Águas Lindas.....	2 720	2 288	2 112	176	265	47	115	1	4
Águas Negras.....	1 487	1 474	1 470	4	10	1	1	-	1
Agulha.....	4 198	3 918	3 766	152	92	3	176	2	7
Ariramba.....	447	343	337	6	64	4	36	-	-
Aurá.....	401	244	244	-	45	2	110	-	-
Baía do Sol.....	489	358	357	1	109	6	15	-	1
Barreiro.....	5 085	4 559	4 143	416	118	5	373	8	22
Batista Campos.....	5 138	5 134	4 980	154	2	1	1	-	-
Benguí.....	6 137	5 949	5 940	9	64	2	97	22	3
Bonfim.....	3	-	-	-	-	1	1	-	1
Brasília.....	1 250	1 031	1 003	28	165	16	32	1	5
Cabanagem.....	6 579	6 030	5 722	308	177	24	318	8	22
Campina.....	1 610	1 609	1 530	79	1	-	-	-	-
Campina de Icoaraci.....	6 213	5 863	5 841	22	163	3	59	44	81
Canudos.....	3 347	3 343	3 339	4	3	-	1	-	-
Caranduba.....	1 085	906	857	49	144	12	18	5	-
Caruara.....	40	14	14	-	18	2	6	-	-
Castanheira.....	5 865	5 744	5 562	182	45	5	68	-	3
Chapéu Virado.....	299	259	200	59	34	2	4	-	-
Cidade Velha.....	2 601	2 569	2 530	39	5	-	11	15	1
Condor.....	8 753	8 684	8 010	674	11	1	54	2	1
Coqueiro.....	8 687	8 411	8 372	39	102	26	102	29	17
Cremação.....	6 998	6 983	6 606	377	4	-	8	-	3
Cruzeiro.....	2 626	2 438	2 377	61	33	1	47	105	2
Curió - Utinga.....	4 312	4 036	3 933	103	175	13	78	5	5
Farol.....	255	225	225	-	17	-	11	2	-
Fátima.....	2 882	2 844	2 789	55	4	-	11	2	21
Guamá.....	22 138	21 558	20 933	625	106	3	48	411	12
Guanabara.....	426	320	311	9	49	2	49	4	2

Tabela 2.117 - Domicílios particulares permanentes, por destino do lixo, segundo os Distritos Administrativos e os Bairros, no Município de Belém – 2000

(conclusão)

DISTRITOS ADMINISTRATIVOS E BAIRROS	DOMICÍLIOS PARTICULARES PERMANENTES									
	Total	Destino do lixo								
		Coletado			Queimado (na propriedade)	Enterrado (na propriedade)	Jogado em terreno baldio ou logradouro	Jogado em rio, lago ou mar	Outro destino	
		Total	Por serviço de limpeza	Em caçamba de serviço de limpeza						
Itaiteua	257	193	193	-	53	2	7	2	-	
Jurunas	13 320	13 257	12 980	277	17	-	15	28	3	
Mangueirão	8 242	7 499	7 262	237	86	11	556	5	85	
Mangueiras	350	261	259	2	71	2	16	-	-	
Maracacuera	2 352	2 030	2 014	16	152	6	153	4	7	
Maracajá	601	578	576	2	15	1	3	4	-	
Maracangalha	5 974	5 795	5 632	163	38	-	128	2	11	
Marahú	29	11	10	1	16	-	2	-	-	
Marambaia	14 333	14 166	13 815	351	40	2	100	11	14	
Marco	15 528	15 501	15 124	377	9	2	9	6	1	
Miramar	9	9	9	-	-	-	-	-	-	
Montese (T.Firme)	13 735	13 314	12 759	555	82	2	129	197	11	
Murubira	265	204	175	29	38	4	14	5	-	
Natal do Murubira	246	209	209	-	30	1	6	-	-	
Nazaré	5 256	5 255	5 147	108	-	-	1	-	-	
Paracuri	2 122	1 918	1 910	8	106	6	62	29	1	
Paraíso	57	52	23	29	2	-	3	-	-	
Parque Guajará	5 637	5 037	4 970	67	266	31	264	6	33	
Parque Verde	7 773	7 515	7 059	456	48	7	183	3	17	
Pedreira	16 339	16 175	15 831	344	20	4	124	1	15	
Ponta Grossa	2 936	2 768	2 762	6	75	-	43	37	13	
Porto Arthur	64	55	54	1	1	1	7	-	-	
Praia Grande	99	99	73	26	-	-	-	-	-	
Pratinha	4 228	3 757	3 744	13	132	3	321	10	5	
Reduto	1 863	1 862	1 853	9	-	-	1	-	-	
Sacramenta	9 928	9 517	9 403	114	47	2	356	2	4	
São Brás	5 040	5 037	4 703	334	2	-	1	-	-	
São Clemente	1 455	1 148	1 147	1	90	12	195	9	1	
São Francisco	476	317	305	12	113	8	33	5	-	
São João do Outeiro	1 940	1 728	1 645	83	151	13	35	-	13	
Souza	3 292	3 289	2 673	616	2	-	1	-	-	
Sucurijuquara	120	81	81	-	36	1	2	-	-	
Tapanã	12 510	11 562	11 448	114	413	26	420	39	50	
Telégrafo	9 135	9 021	8 931	90	26	1	74	10	3	
Tenoné	3 951	3 521	3 393	128	236	39	144	-	11	
Umarizal	7 501	7 495	7 471	24	2	-	-	-	4	
Una	1 144	1 090	873	217	26	3	20	3	2	
Universitário	560	560	558	2	-	-	-	-	-	
Val-de-Cães	1 301	1 299	1 293	6	1	-	-	-	1	
Vila	772	742	723	19	14	-	16	-	-	
Sem especificação	1 820	363	345	18	1 110	68	165	105	9	

FONTE - Instituto Brasileiro de Geografia e Estatística – IBGE/ Censo Demográfico 2000

SISTEMA DE DRENAGEM (MANUTENÇÃO)**Tabela 2.118 - Serviços de manutenção em vias públicas, segundo o Distrito Administrativo, por tipo de serviço, no Município de Belém –2007/2009**

DISTRITOS ADMINISTRATIVOS	TIPO DE SERVIÇO							
	Aterramento de vias			Tapa-buraco		Repavimentação de vias		
	Quant. (Un.)	Extensão (m)	Volume (m³)	CBUQ (t)	PMF (t)	Extensão (m)	Área (m²)	Quant. (t)
TOTAL	265	69 774	117 429	28 144,12	2 746,26	10 635,00	155 923,00	26,00
DAMOS	-	-	-	2 744,39	209,74	370,00	2 220,00	1,00
DAOUT.....	1	230	180	2 070,77	188,69	-	-	-
DAICO.....	17	6 358	5 064	2 407,87	190,76	600,00	7 800,00	1,00
DABEN.....	128	22 411	40 661	7 759,17	675,24	759,00	7 839,00	3,00
DAENT.....	31	15 618	26 604	4 810,37	447,07	1 195,00	10 418,00	4,00
DASAC.....	8	1 731	2 364	2 649,51	371,17	1 115,00	10 560,00	5,00
DABEL.....	-	-	-	2 449,26	291,17	4 240,00	90 108,00	7,00
DAGUA.....	80	23 426	42 556	3 252,78	372,42	2 356,00	26 978,00	5,00
ANO de 2009*	0,00	0,00	23 204,36	28 638,46	20 990,76	0,00	0,00	0,00

FONTE – Secretaria Municipal de Saneamento - SESAN

NOTA- Para o ano de 2009 só foram informados os totais.

Tabela 2.119 - Demonstrativo de carência urbana, por tipo, segundo o Distrito Administrativo, no Município de Belém – 2007/2009

DISTRITOS ADMINISTRATIVOS	TIPO DE CARÊNCIA			
	Vias pavimentadas (km)	Estivas especiais(m)(2,00 m de largura)	Estivas (m) (1,20 m de largura)	Pontes de madeira (m²)
TOTAL	83 410,00	740,00	2 867,00	2 263,00
DAMOS	2 903,00	-	309,00	81,00
DAOUT.....	1 730,00	47,00	10,00	-
DAICO.....	550,00	-	541,00	236,00
DABEN.....	32 097,00	-	1 304,00	680,00
DAENT.....	22 972,00	-	-	52,00
DASAC.....	8 032,00	22,00	-	-
DABEL.....	12 772,00	-	202,00	60,00
DAGUA.....	2 354,00	671,00	501,00	1 154,00
ANO de 2009*	0,00	0,00	1 614,00	265,80

FONTE – Secretaria Municipal de Saneamento – SESAN

NOTA - Para o ano de 2009 só foram informados os totais.

COLETA DE LIXO (RESÍDUOS SÓLIDOS)

Tabela 2.120 - Limpeza urbana executada, segundo o tipo, no Município de Belém – 2007/2009

TIPO DE LIMPEZA URBANA	ANO	
	2007	2009
Varrição de rua.....		
Produção (Km varrido)	70 438	65 412
Entulhos		
Produção (m³).....	154 304	156 699
Feiras		
Unid./dia.....	17	-
Mercados		
Unid./dia.....	19	-
Praças		
Unid./dia.....	97	-

FONTE – Secretaria Municipal de Saneamento - SESAN

Tabela 2.121 - Limpeza urbana executada, segundo o Distrito Administrativo, no Município de Belém – 2007/2009

TIPO DE LIMPEZA-2007	DISTRITOS ADMINISTRATIVOS							
	DABEL	DAGUA	DASAC	DABEN	DAICO	DAOUT	DAENT	DAMOS
Varrição de rua								
Produção (Km varrido)	35 707,22	5 259,99	9 674,95	2 612,38	9 153,89	2 150,09	3 267,23	2 612,38
Entulhos								
Produção (m³).....	21 124,36	47 788,26	32 620,08	17 667,32	11 588,31	5 354,38	14 581,82	3 579,87
Feiras								
Unid./dia.....	5,00	6,00	3,00	1,00	-	-	2,00	-
Mercados								
Unid./dia.....	5,00	4,00	2,00	1,00	2,00	-	1,00	4,00
Praças								
Unid./dia.....	26,00	11,00	10,00	11,00	4,00	2,00	23,00	10,00
TIPO DE LIMPEZA-2009	DISTRITOS ADMINISTRATIVOS							
	DABEL	DAGUA	DASAC	DABEN	DAICO	DAOUT	DAENT	DAMOS
Varrição de rua								
Produção (Km varrido)	9 039,37	20 493,64	13 867,38	7 535,48	4 820,88	21 06,27	6 024,46	1 524,10
Entulhos								
Produção (m³).....	21 914,09	48 999,90	33 156,65	18 017,20	11 526,63	5 036,06	14 404,37	3 644,100
Feiras								
Unid./dia.....	3,00	7,00	5,00	2,00	1,00	1,00	2,00	1,00
Mercados								
Unid./dia.....	3,00	7,00	5,00	2,00	1,00	1,00	2,00	1,00
Praças								
Unid./dia.....	-	-	-	-	-	-	-	-

FONTE – Secretaria Municipal de Saneamento - SESAN

Tabela 2.122 - Resíduos sólidos depositados no aterro sanitário do Aurá, segundo a origem, no Município de Belém – 2007/2009

(t)

ORIGEM	ANO	
	2007	2009
Domiciliar (t)	314 419,27	135 360,61
Feiras e mercados (t)	26 121,66	27 072,13
Comerciais (t)	8 439,98	18 048,07
Particulares (t)	-	-
Hospitalares (t)	330,27	146 422,13
Icoaraci	26 001,46	-
Outeiro	3 185,60	-
Mosqueiro	5 507,56	-
TOTAL	459 687,80	326 902,94

FONTE – Secretaria Municipal de Saneamento - SESAN

Tabela 2.123- Resíduos sólidos depositados no aterro sanitário do Aurá, segundo o Distrito Administrativo, no Município de Belém – 2007/2009

(t)

ORIGEM-2007	DISTRITOS ADMINISTRATIVOS							
	DABEL	DAGUA	DASAC	DABEN	DAICO	DAOUT	DAENT	DAMOS
Domiciliar	43 044,00	97 375,64	66 468,23	36 001,01	23 612,89	10 910,35	29 712,62	7 294,53
Feiras e mercados	3 576,06	8 089,89	5 522,12	2 990,93	1 961,73	906,41	2 468,50	606,02
Comerciais	1 155,43	2 613,87	1 784,22	966,38	633,84	292,86	797,58	195,80
Particulares	-	-	-	-	-	-	-	-
Hospitalares	48,48	71,71	59,59	38,38	35,35	13,13	27,27	36,36
Icoaraci	-	-	-	-	26 001,46	-	-	-
Outeiro	-	-	-	-	-	3 118,5	-	-
Mosqueiro	-	-	-	-	-	-	-	5 507,56
ORIGEM-2009	DISTRITOS ADMINISTRATIVOS							
	DABEL	DAGUA	DASAC	DABEN	DAICO	DAOUT	DAENT	DAMOS
Domiciliar	18 706,84	42 408,48	28 696,45	15 593,54	9 976,08	4 358,61	12 466,71	3 153,90
Feiras e mercados	3 741,37	8 481,70	5 739,29	3 118,71	1 995,22	871,72	2 493,34	630,78
Comerciais	2 494,24	5 654,46	3 826,19	2 079,14	1 330,14	581,15	1 662,23	420,52
Particulares	-	-	-	-	-	-	-	-
Hospitalares	20 237,84	45 879,27	31 045,02	16 852,82	10 792,54	4 715,33	13 487,29	3 412,02
Icoaraci	-	-	-	-	-	-	-	-
Outeiro	-	-	-	-	-	-	-	-
Mosqueiro	-	-	-	-	-	-	-	-

FONTE – Secretaria Municipal de Saneamento - SESAN

2-6 EDUCAÇÃO

As informações aqui disponibilizadas demonstram as estatísticas referentes aos anos de estudo da população por distritos administrativos e bairros, educação pré-escolar, ensino supletivo, educação especial, ensino de 1º, 2º e 3º graus, destacando os cursos de especialização, mestrado e doutorado nas faculdades particulares e públicas.

Mostra ainda estabelecimentos escolares, matrículas e corpo docente.

CARACTERÍSTICAS DE INSTRUÇÃO DA POPULAÇÃO

Tabela 2.12 4– Anos de estudo dos responsáveis pelos domicílios particulares permanentes, segundo Distrito Administrativo e Bairro, no Município de Belém – 2000

(continua)

DISTRITOS ADMINISTRATIVOS E BAIRROS	PESSOAS RESPONSÁVEIS PELOS DOMICÍLIOS PARTICULARES PERMANENTES							
	Total	Grupos de anos de estudo						
		Sem instrução e menos de 1 ano	1 a 3 anos	4 a 7 anos	8 a 10 anos	11 a 14 anos	15 anos ou mais	Não determinados
TOTAL	296 352	17 683	42 956	83 860	54 320	68 612	28 173	748
DISTRITOS ADMINISTRATIVOS								
DABEL	36 606	308	1 299	4 629	3 634	12 638	13 962	136
DABEN	56 383	3 475	8 705	17 134	12 018	12 330	2 616	105
DAENT	27 560	1 230	3 169	6 866	5 015	8 069	3 114	97
DAGUA	75 906	5 682	13 136	23 727	14 322	15 421	3 446	172
DAICO	31 522	2 157	5 379	10 786	6 636	5 670	787	107
DAMOS	6 347	836	1 520	2 047	968	856	110	10
DAOUT	6 338	738	1 446	2 169	1 182	703	97	3
DASAC	55 690	3 257	8 302	16 502	10 545	12 925	4 041	118
BAIRROS								
Aeroporto	275	34	54	109	37	37	4	-
Água Boa	1 446	130	326	503	298	166	23	-
Águas Lindas	2 720	199	463	935	674	435	13	1
Águas Negras	1 487	125	244	578	269	232	39	-
Agulha	4 198	317	755	1 401	841	757	105	22
Ariramba	447	61	111	151	81	34	8	1
Aurá	401	53	71	148	74	52	2	1
Baía do Sol	489	70	144	152	64	51	8	-
Barreiro	5 085	608	1 259	1 916	869	385	28	20
Batista Campos	5 138	72	211	571	448	1 575	2 251	10
Bengui	6 137	517	1 301	2 163	1 180	882	91	3
Bonfim	3	-	1	2	-	-	-	-
Brasília	1 250	86	236	518	282	115	13	-
Cabanagem	6 579	643	1 390	2 351	1 365	750	76	4
Campina	1 610	13	58	178	214	647	474	26
Campina de Icoaraci	6 213	389	1 019	2 124	1 272	1 239	151	19
Canudos	3 347	90	440	848	728	989	211	41
Caranduba	1 085	155	266	371	165	111	16	1
Caruara	40	4	11	13	5	6	1	-
Castanheira	5 865	298	721	1 682	1 136	1 528	478	22
Chapéu Virado	299	43	59	96	53	43	5	-
Cidade Velha	2 601	62	218	519	403	859	525	15
Condor	8 753	727	1 615	2 804	1 548	1 821	213	25
Coqueiro	8 687	317	736	1 928	1 937	3 031	728	10
Cremação	6 998	251	738	1 739	1 174	1 995	1 045	56
Cruzeiro	2 626	155	350	824	559	617	114	7
Curió - Utinga	4 312	225	625	1 217	895	1 108	220	22
Farol	255	23	51	77	53	41	10	-
Fátima	2 882	168	394	829	513	748	223	7
Guamá	22 138	1 871	4 061	7 211	3 971	3 930	1 075	19
Guanabara	426	38	114	151	70	48	4	1

Tabela 2.124 – Anos de estudo dos responsáveis pelos domicílios particulares permanentes, segundo Distrito Administrativo e Bairro, no Município de Belém – 2000

(conclusão)

DISTRITOS ADMINISTRATIVOS E BAIRROS	PESSOAS RESPONSÁVEIS PELOS DOMICÍLIOS PARTICULARES PERMANENTES							
	Total	Grupos de anos de estudo						
		Sem instrução e menos de 1 ano	1 a 3 anos	4 a 7 anos	8 a 10 anos	11 a 14 anos	15 anos ou mais	Não determinados
Itaituba	257	24	44	99	56	27	7	-
Jurunas	13 320	1 107	2 268	3 842	2 258	2 833	1 003	9
Mangueirão	8 242	285	986	2 161	1 748	2 390	638	34
Mangueiras	350	30	76	112	67	53	12	-
Maracacuera	2 352	169	485	929	491	262	15	1
Maracajá	601	43	139	175	110	120	12	2
Maracangalha	5 974	343	1 050	1 932	1 314	1 155	167	13
Marahú	29	4	7	12	3	3	-	-
Marambaia	14 333	633	1 743	3 629	2 682	4 186	1 406	54
Marco	15 528	390	1 283	3 319	2 391	5 028	3 096	21
Miramar	9	-	-	1	-	1	7	-
Montese (Terra Firme)	13 735	1 191	2 785	4 754	2 777	2 005	203	20
Murubira	265	36	90	77	36	25	1	-
Natal do Murubira	246	38	83	83	14	25	2	1
Nazaré	5 256	18	87	455	360	1 640	2 692	4
Paracuri	2 122	183	436	837	450	201	14	1
Paraíso	57	12	12	13	11	7	2	-
Parque Guajará	5 637	457	1 151	2 054	1 184	696	68	27
Parque Verde	7 773	350	995	2 110	1 687	2 035	587	9
Pedreira	16 339	613	1 778	3 978	2 742	4 864	2 342	22
Ponta Grossa	2 936	138	382	870	697	721	109	19
Porto Arthur	64	8	12	22	16	6	-	-
Praia Grande	99	7	16	24	26	21	5	-
Pratinha	4 228	329	871	1 598	825	501	97	7
Reduto	1 863	8	35	154	151	710	783	22
Sacramenta	9 928	583	1 576	3 181	2 106	2 144	322	16
São Brás	5 040	35	170	804	560	1 763	1 698	10
São Clemente	1 455	143	360	567	276	99	9	1
São Francisco	476	91	96	163	76	46	1	3
São João do Outeiro	1 940	157	405	597	416	319	46	-
Souza	3 292	33	147	447	489	1 281	893	2
Sucurijuquara	120	17	38	49	9	7	-	-
Tapanã	12 510	821	1 896	3 918	2 792	2 603	442	38
Telégrafo	9 135	662	1 447	2 858	1 719	2 021	396	32
Tenoné	3 951	224	557	1 169	873	945	172	11
Umarizal	7 501	98	337	1 224	891	2 507	2 428	16
Una	1 144	88	205	406	264	161	20	-
Universitário	560	55	138	201	100	65	1	-
Val-de-Cães	1 301	15	39	129	203	608	292	15
Vila	772	34	122	263	123	205	23	2
Sem especificação	1 820	467	567	535	149	91	8	3

FONTE – Fundação Instituto Brasileiro de Geografia e Estatística – IBGE / Censo Demográfico 2000

Tabela 2.125 – Situação de alfabetização da população residente de 5 anos ou mais de idade, por grupo de idade, segundo situação domiciliar, Distrito Administrativo e Bairro, no Município de Belém – 2000

(continua)

SITUAÇÃO DO DOMICÍLIO, DISTRITO ADMINISTRATIVO E BAIRRO	SITUAÇÃO DE ALFABETIZAÇÃO DA POPULAÇÃO DE 5 ANOS OU MAIS DE IDADE							
	Alfabetizada	Não alfabetizada	Grupos de idade					
			5 anos		6 anos		7 anos	
			Alfabetizada	Não alfabetizada	Alfabetizada	Não alfabetizada	Alfabetizada	Não alfabetizada
TOTAL	1 049 086	110 228	3 076	21 670	8 174	16 807	14 041	10 029
SITUAÇÃO DO DOMICÍLIO								
Urbana.....	1 044 025	108 171	3 073	21 461	8 158	16 589	13 995	9 830
Rural.....	5 061	2 057	3	209	16	218	46	199
DISTRITOS ADMINISTRATIVOS								
DABEL.....	130 217	3 249	447	1 105	1 073	456	1 473	142
DABEN.....	187 210	23 427	623	4 871	1 574	3 735	2 822	2 366
DAENT.....	98 534	7 762	359	1 694	879	1 237	1 297	671
DAGUA.....	284 385	32 397	732	5 927	1 991	4 731	3 788	2 771
DAICO.....	103 331	14 573	227	2 843	758	2 408	1 375	1 459
DAMOS.....	20 102	4 249	57	617	175	532	286	398
DAOUT.....	18 239	4 514	14	686	81	615	193	473
DASAC.....	207 068	20 057	617	3 927	1 643	3 093	2 807	1 749
BAIRROS								
Aeroporto.....	847	157	-	26	7	19	15	12
Água Boa.....	3 973	936	2	164	13	138	40	95
Águas Lindas.....	7 980	1 321	23	299	83	236	146	142
Águas Negras.....	4 939	849	6	136	22	149	58	99
Agulha.....	14 409	1 868	19	369	85	288	192	160
Ariramba.....	1 270	313	3	49	16	47	11	27
Aurá.....	1 076	257	1	63	5	25	13	23
Baía do Sol.....	1 666	433	3	51	15	49	15	43
Barreiro.....	18 172	3 381	43	526	94	470	210	339
Batista Campos.....	17 844	527	65	166	135	78	213	30
Benguí.....	22 123	2 939	45	527	163	439	279	254
Bonfim.....	14	6	-	2	-	-	-	1
Brasília.....	3 739	747	3	141	26	109	37	84
Cabanagem.....	21 932	3 777	64	663	139	551	343	385
Campina.....	5 008	138	8	41	37	14	53	8
Campina de Icoaraci.....	22 361	2 223	62	455	174	358	291	203
Canudos.....	12 751	836	33	213	108	113	169	58
Caranduba.....	3 320	821	7	116	18	108	34	83
Caruara.....	144	28	-	4	1	2	3	4
Castanheira.....	20 793	1 770	71	329	125	277	244	167
Chapéu Virado.....	889	133	7	20	12	14	16	6
Cidade Velha.....	10 778	478	40	113	91	66	159	35
Condor.....	34 085	3 989	78	749	224	607	473	354
Coqueiro.....	31 285	2 171	137	588	314	356	458	163
Cremação.....	26 505	1 661	78	369	201	250	318	111
Cruzeiro.....	9 472	938	22	198	66	163	120	79
Curio - Utinga.....	15 959	1 346	53	282	130	205	219	126
Farol.....	877	125	1	27	10	25	18	12
Fátima.....	11 330	834	46	187	119	116	166	69
Guamá.....	81 674	10 322	223	1 819	589	1 487	1 119	901

Tabela 2.125 – Situação de alfabetização da população residente de 5 anos ou mais de idade, por grupo de idade, segundo situação domiciliar, Distrito Administrativo e Bairro, no Município de Belém – 2000

(conclusão)

SITUAÇÃO DO DOMICÍLIO, DISTRITO ADMINISTRATIVO E BAIRRO	SITUAÇÃO DE ALFABETIZAÇÃO DA POPULAÇÃO DE 5 ANOS OU MAIS DE IDADE							
	Alfabetizada	Não alfabetizada	Grupos de idade					
			5 anos		6 anos		7 anos	
			Alfabetizada	Não alfabetizada	Alfabetizada	Não alfabetizada	Alfabetizada	Não alfabetizada
Guanabara	1 452	259	1	33	12	47	20	22
Itaitéua	919	179	-	31	3	22	13	16
Jurunas	51 177	5 896	127	1 005	347	786	640	465
Mangueirão	26 568	2 724	100	624	248	438	450	315
Mangueiras	1 036	148	3	24	8	23	20	17
Maracacuera	7 153	1 320	12	267	49	205	96	165
Maracajá	2 237	184	17	38	36	24	59	10
Maracangalha	22 256	2 703	57	530	145	454	295	284
Marahú	99	42	-	8	-	7	1	6
Marambaia	53 559	3 780	193	791	488	581	717	317
Marco	56 937	2 754	205	760	460	425	726	165
Miramar	33	1	-	-	1	-	2	-
Montese (Terra Firme)	49 391	7 181	80	1 235	273	1 091	628	674
Murubira	643	185	-	26	7	21	15	19
Natal do Murubira	729	220	-	38	6	30	6	24
Nazaré	17 758	257	64	100	142	35	188	7
Paracuri	6 312	1 255	12	205	45	192	81	120
Paraíso	160	42	-	8	2	3	2	-
Parque Guajará	16 056	3 564	18	619	93	612	187	387
Parque Verde	25 350	2 621	95	594	229	491	420	267
Pedreira	59 900	3 742	211	911	581	595	842	286
Ponta Grossa	10 554	808	20	194	86	143	132	75
Porto Arthur	195	34	-	5	1	6	3	4
Praia Grande	358	46	3	11	5	7	6	6
Pratinha	13 548	2 211	37	419	85	321	174	248
Reduto	6 544	122	17	50	74	16	60	3
Sacramenta	36 528	3 830	99	725	257	620	499	317
São Brás	18 353	483	66	163	150	75	208	18
São Clemente	3 955	966	9	178	38	138	57	104
São Francisco	1 391	423	2	50	8	41	9	44
São João do Outeiro	5 592	1 051	7	181	26	172	63	116
Souza	11 430	447	52	144	132	72	151	25
Sucuriçuquara	598	157	1	18	4	23	5	20
Tapanã	39 984	5 595	131	1 195	339	942	597	594
Telégrafo	35 540	3 594	84	641	259	511	455	275
Tenoné	12 075	1 748	56	400	138	298	218	171
Umarizal	27 536	848	105	251	243	145	316	49
Uma	3 663	514	13	105	34	74	53	46
Universitário	1 888	396	6	60	12	61	25	34
Val-de-Cães	4 769	221	18	76	54	44	82	19
Vila	2 584	296	9	56	16	39	42	23

FONTE - Fundação Instituto Brasileiro de Geografia e Estatística - IBGE

Tabela 2.126 – Situação de alfabetização da população residente de 5 anos ou mais de idade, por grupo de idade, segundo situação domiciliar, Distrito Administrativo e Bairro, no Município de Belém – 2000

(continua)

SITUAÇÃO DO DOMICÍLIO, DISTRITO ADMINISTRATIVO E BAIRRO	SITUAÇÃO DE ALFABETIZAÇÃO DA POPULAÇÃO DE 5 ANOS OU MAIS DE IDADE							
	Grupos de idade							
	8 anos		9 anos		10 anos		11 anos	
	Alfabetizada	Não alfabetizada	Alfabetizada	Não alfabetizada	Alfabetizada	Não alfabetizada	Alfabetizada	Não alfabetizada
TOTAL	17 920	5 913	18 459	3 330	21 132	2 229	23 395	1 476
SITUAÇÃO DO DOMICÍLIO								
Urbana.....	17 829	5 793	18 346	3 232	20 992	2 170	23 229	1 434
Rural.....	91	120	113	98	140	59	166	42
DISTRITOS ADMINISTRATIVOS								
DABEL.....	1 558	59	1 566	39	1 780	19	2 067	19
DABEN.....	3 632	1 399	3 837	796	4 312	551	4 810	300
DAENT.....	1 631	359	1 635	185	1 900	130	1 967	88
DAGUA.....	4 875	1 575	4 890	859	5 706	613	6 208	407
DAICO.....	1 983	894	2 171	524	2 454	351	2 663	204
DAMOS.....	409	274	422	153	517	107	566	90
DAOUT.....	328	300	374	195	460	120	506	87
DASAC.....	3 504	1 053	3 564	579	4 003	338	4 608	281
BAIRROS								
Aeroporto.....	15	12	12	3	26	6	32	2
Água Boa.....	55	55	77	45	89	22	101	18
Águas Lindas.....	174	72	178	35	237	33	209	19
Águas Negras.....	94	40	127	34	111	21	137	12
Agulha.....	278	116	297	70	355	40	413	19
Ariramba.....	34	19	23	11	33	5	44	6
Aurá.....	17	22	22	12	31	7	26	3
Baía do Sol.....	37	27	31	13	47	14	37	5
Barreiro.....	315	236	378	140	422	84	510	65
Batista Campos.....	232	10	212	8	266	2	301	4
Benguí.....	338	159	385	89	458	57	539	35
Bonfim.....	-	-	-	1	-	1	-	-
Brasília.....	73	56	80	32	97	15	102	16
Cabanagem.....	461	238	568	155	606	103	670	57
Campina.....	42	7	48	-	72	-	64	2
Campina de Icoaraci.....	394	111	377	70	460	56	474	31
Canudos.....	186	32	173	24	197	7	234	7
Carananduba.....	66	62	71	37	70	23	92	24
Caruara.....	2	4	5	1	4	-	8	-
Castanheira.....	314	96	306	52	405	31	423	25
Chapéu Virado.....	23	3	15	4	33	2	23	1
Cidade Velha.....	137	10	140	14	151	5	199	3
Condor.....	547	215	575	91	669	65	747	45
Coqueiro.....	551	86	554	53	614	35	687	21
Cremação.....	438	49	390	20	435	17	461	14
Cruzeiro.....	146	51	187	20	181	19	222	11
Curió - Utinga.....	258	56	264	29	344	25	304	4
Farol.....	19	5	21	6	31	1	23	2
Fátima.....	195	40	190	20	201	14	230	7
Guamá.....	1 484	541	1 462	308	1 718	199	1 816	143
Guanabara.....	27	10	24	8	34	5	34	1
Itaitéua.....	21	14	23	8	18	6	21	3

Tabela 2.126 – Situação de alfabetização da população residente de 5 anos ou mais de idade, por grupo de idade, segundo situação domiciliar, Distrito Administrativo e Bairro, no Município de Belém – 2000

(conclusão)

SITUAÇÃO DO DOMICÍLIO, DISTRITO ADMINISTRATIVO E BAIRRO	SITUAÇÃO DE ALFABETIZAÇÃO DA POPULAÇÃO DE 5 ANOS OU MAIS DE IDADE							
	Grupos de idade							
	8 anos		9 anos		10 anos		11 anos	
	Alfabetizada	Não alfabetizada	Alfabetizada	Não alfabetizada	Alfabetizada	Não alfabetizada	Alfabetizada	Não alfabetizada
Jurunas	855	235	789	133	951	116	1 087	86
Mangueirão	542	152	572	112	619	73	670	43
Mangueiras	29	9	22	3	21	1	23	2
Maracacuera	158	95	186	55	206	30	209	25
Maracajá	49	8	60	3	54	1	52	2
Maracangalha	398	182	416	79	473	51	562	39
Marahú	4	4	4	-	3	-	2	-
Marambaia	866	159	847	72	924	44	1 046	30
Marco	823	74	778	54	906	30	1 034	27
Miramar	-	-	-	-	-	-	-	-
Montese (Terra Firme)	888	420	1 031	224	1 169	167	1 256	90
Murubira	11	11	13	5	15	8	22	5
Natal do Murubira	16	15	15	12	13	9	23	9
Nazaré	178	3	175	3	204	-	243	2
Paracuri	153	76	150	60	170	39	174	17
Paraíso	1	3	5	1	1	2	5	5
Parque Guajará	317	255	352	148	424	100	458	56
Parque Verde	566	154	562	54	556	49	654	27
Pedreira	965	144	932	75	1 060	58	1 225	36
Ponta Grossa	168	34	188	14	221	11	224	7
Porto Arthur	6	3	7	-	6	-	8	-
Praia Grande	10	1	9	1	8	1	11	-
Pratinha	271	158	298	68	333	72	349	31
Reduto	98	1	70	1	82	-	113	-
Sacramenta	644	172	664	124	717	52	818	58
São Brás	218	7	224	2	245	5	287	5
São Clemente	85	69	91	43	88	21	114	13
São Francisco	20	29	28	17	44	14	49	11
São João do Outeiro	105	80	99	35	143	30	154	16
Souza	193	9	195	2	218	6	230	3
Sucurijuquara	9	12	16	8	21	3	21	1
Tapanã	781	362	762	213	1 005	130	1 077	68
Telégrafo	580	191	622	95	683	53	761	53
Tenoné	275	116	307	53	326	35	352	26
Umarizal	339	11	370	15	386	9	444	5
Uma	64	27	80	10	68	14	85	7
Universitário	48	29	46	17	49	12	59	11
Val-de-Cães	82	7	99	4	105	-	92	6
Vila	41	22	47	4	60	4	53	7

FONTE - Fundação Instituto Brasileiro de Geografia e Estatística - IBGE

Tabela 2.127 – Situação de alfabetização da população residente de 5 anos ou mais de idade, por grupo de idade, segundo situação domiciliar, Distrito Administrativo e Bairro, no Município de Belém – 2000

(continua)

SITUAÇÃO DO DOMICÍLIO, DISTRITO ADMINISTRATIVO E BAIRRO	SITUAÇÃO DE ALFABETIZAÇÃO DA POPULAÇÃO DE 5 ANOS OU MAIS DE IDADE							
	Grupos de idade							
	12 anos		13 anos		14 anos		15 anos	
	Alfabetizada	Não alfabetizada	Alfabetizada	Não alfabetizada	Alfabetizada	Não alfabetizada	Alfabetizada	Não alfabetizada
TOTAL	24 410	1 170	24 041	809	25 679	694	26 603	652
SITUAÇÃO DO DOMICÍLIO								
Urbana.....	24 248	1 137	23 845	787	25 483	667	26 441	633
Rural.....	162	33	196	22	196	27	162	19
DISTRITOS ADMINISTRATIVOS								
DABEL.....	2 057	21	2 200	15	2 366	23	2 624	20
DABEN.....	4 928	252	4 954	177	5 116	130	5 138	130
DAENT.....	2 156	64	1 906	56	2 120	42	2 298	44
DAGUA.....	6 779	347	6 625	232	7 201	192	7 436	186
DAICO.....	2 709	178	2 741	107	2 774	99	2 798	101
DAMOS.....	535	57	568	30	581	30	607	26
DAOUT.....	579	48	517	52	558	44	532	28
DASAC.....	4 667	203	4 530	140	4 963	134	5 170	117
BAIRROS								
Aeroporto.....	19	3	25	-	30	1	35	2
Água Boa.....	123	8	82	12	114	6	119	6
Águas Lindas.....	219	16	202	11	192	15	204	10
Águas Negras.....	129	9	109	7	155	5	142	9
Agulha.....	406	17	409	11	400	18	412	22
Ariramba.....	37	4	44	2	35	2	42	3
Aurá.....	37	6	29	5	32	-	33	2
Baía do Sol.....	60	8	44	3	48	4	65	3
Barreiro.....	475	42	494	27	552	24	567	23
Batista Campos.....	288	5	298	3	331	1	358	3
Benguí.....	570	20	626	15	644	19	587	9
Bonfim.....	-	-	1	-	-	-	-	-
Brasília.....	137	8	108	9	99	6	120	2
Cabanagem.....	693	44	686	37	725	22	701	34
Campina.....	73	-	74	2	78	1	75	-
Campina de Icoaraci.....	492	24	539	11	555	9	603	8
Canudos.....	258	9	248	3	239	6	301	5
Caranduba.....	113	12	100	5	103	4	88	2
Caruara.....	2	-	2	-	3	1	10	-
Castanheira.....	452	14	383	11	452	9	497	8
Chapéu Virado.....	20	2	17	1	23	1	25	-
Cidade Velha.....	184	4	191	3	204	4	246	3
Condor.....	775	31	765	28	832	19	881	20
Coqueiro.....	660	26	756	17	724	10	783	12
Cremação.....	536	11	548	15	573	5	560	10
Cruzeiro.....	232	15	223	5	227	7	231	7
Curió - Utinga.....	325	12	338	14	379	13	387	5
Farol.....	19	1	22	-	23	1	23	-
Fátima.....	235	7	237	4	260	3	261	6
Guamá.....	2 076	124	1 901	70	2 137	63	2 098	64
Guanabara.....	46	2	32	2	39	3	46	1
Itaiteua.....	32	2	29	1	37	3	24	-
Jurunas.....	1 164	71	1 170	44	1 300	37	1 310	30

Tabela 2.127 – Situação de alfabetização da população residente de 5 anos ou mais de idade, por grupo de idade, segundo situação domiciliar, Distrito Administrativo e Bairro, no Município de Belém – 2000

(conclusão)

SITUAÇÃO DO DOMICÍLIO, DISTRITO ADMINISTRATIVO E BAIRRO	SITUAÇÃO DE ALFABETIZAÇÃO DA POPULAÇÃO DE 5 ANOS OU MAIS DE IDADE							
	Grupos de idade							
	12 anos		13 anos		14 anos		15 anos	
	Alfabetizada	Não alfabetizada	Alfabetizada	Não alfabetizada	Alfabetizada	Não alfabetizada	Alfabetizada	Não alfabetizada
Mangueirão.....	716	28	651	22	699	19	729	14
Mangueiras.....	24	1	28	-	19	1	26	-
Maracacuera.....	215	16	217	9	212	6	241	9
Maracajá.....	53	2	63	2	58	-	64	2
Maracangalha.....	586	32	543	25	609	21	647	16
Marahú.....	-	-	4	-	1	-	5	1
Marambaia.....	1 131	25	1 065	23	1 171	17	1 266	18
Marco.....	1 090	17	1 064	15	1 152	19	1 274	13
Miramar.....	-	-	-	-	2	-	1	-
Montese (Terra Firme).....	1 372	80	1 380	51	1 434	43	1 529	43
Murubira.....	17	3	10	1	15	1	15	1
Natal do Murubira.....	22	1	17	4	21	-	29	3
Nazaré.....	248	-	273	-	279	1	364	4
Paracuri.....	198	19	178	14	199	10	167	9
Paraíso.....	3	-	5	-	6	-	5	-
Parque Guajará.....	447	53	450	28	468	29	451	25
Parque Verde.....	666	31	602	23	678	10	626	11
Pedreira.....	1 204	35	1 177	19	1 295	16	1 339	19
Ponta Grossa.....	265	10	264	5	235	4	249	3
Porto Arthur.....	5	-	4	-	9	-	8	-
Praia Grande.....	7	-	4	-	8	-	10	-
Pratinha.....	362	21	376	21	365	12	393	13
Reduto.....	112	-	112	1	126	1	136	2
Sacramenta.....	843	37	811	26	922	28	897	19
São Brás.....	297	5	280	1	330	7	382	3
São Clemente.....	128	13	103	6	132	3	111	3
São Francisco.....	34	6	45	9	44	6	42	5
São João do Outeiro.....	159	7	149	9	151	7	139	4
Souza.....	262	2	231	2	241	-	250	1
Sucurijuquara.....	17	1	14	1	25	-	18	-
Tapanã.....	1 074	62	1 100	32	1 080	31	1 142	31
Telégrafo.....	781	33	737	29	787	27	856	27
Tenoné.....	325	15	352	17	323	11	302	9
Umarizal.....	420	10	516	7	542	3	561	5
Uma.....	88	7	80	5	95	4	103	3
Universitário.....	69	5	50	1	46	3	61	6
Val-de-Cães.....	72	-	86	-	88	2	104	1
Vila.....	49	3	72	1	71	3	65	1

FONTE - Fundação Instituto Brasileiro de Geografia e Estatística - IBGE

Tabela 2.128 – Situação de alfabetização da população residente de 5 anos ou mais de idade, por grupo de idade, segundo situação domiciliar, Distrito Administrativo e Bairro, no Município de Belém – 2000

(continua)

SITUAÇÃO DO DOMICÍLIO, DISTRITO ADMINISTRATIVO E BAIRRO	SITUAÇÃO DE ALFABETIZAÇÃO DA POPULAÇÃO DE 5 ANOS OU MAIS DE IDADE							
	Grupos de idade							
	16 e 17 anos		18 e 19 anos		20 a 24 anos		25 a 29 anos	
	Alfabetizada	Não alfabetizada	Alfabetizada	Não alfabetizada	Alfabetizada	Não alfabetizada	Alfabetizada	Não alfabetizada
TOTAL	56 723	1 295	60 374	1 251	138 292	3 263	117 637	3 390
SITUAÇÃO DO DOMICÍLIO								
Urbana	56 380	1 260	60 053	1 233	137 621	3 178	117 091	3 301
Rural	343	35	321	18	671	85	546	89
DISTRITOS ADMINISTRATIVOS								
DABEL	5 827	38	6 499	40	14 437	90	11 342	85
DABEN	10 783	259	11 184	276	25 319	639	21 944	669
DAENT	4 842	69	5 511	76	13 103	242	11 534	223
DAGUA	16 167	414	17 058	360	39 382	970	33 029	1 080
DAICO	5 856	178	5 929	181	14 032	397	12 499	446
DAMOS	1 165	46	1 128	38	2 561	151	2 299	152
DAOUT	1 054	74	1 078	39	2 353	153	2 095	160
DASAC	11 029	217	11 987	241	27 105	621	22 895	575
BAIRROS								
Aeroporto	47	-	52	2	106	3	102	5
Água Boa	218	16	217	6	535	34	501	28
Águas Lindas	441	12	439	14	1 114	49	1 139	46
Águas Negras	300	10	339	12	713	23	581	21
Agulha	868	24	850	20	1 989	50	1 568	44
Ariramba	79	5	70	5	156	8	163	11
Aurá	50	-	56	7	143	8	134	6
Baía do Sol	102	9	98	7	256	17	177	18
Barreiro	1 213	43	1 223	54	2 830	126	2 306	111
Batista Campos	810	8	927	7	2 117	13	1 519	16
Bengui	1 423	33	1 531	28	3 366	91	2 476	82
Bonfim	1	-	1	-	6	-	1	-
Brasília	210	8	216	6	443	17	398	27
Cabanagem	1 465	56	1 406	60	2 810	89	2 374	115
Campina	213	1	249	2	489	5	457	4
Campina de Icoaraci	1 320	18	1 322	32	3 097	52	2 537	49
Canudos	636	8	614	9	1 515	21	1 390	21
Carananduba	214	10	205	9	471	27	394	29
Caruara	12	-	6	-	23	-	14	3
Castanheira	1 027	10	1 191	19	2 951	56	2 465	53
Chapéu Virado	54	1	50	1	103	11	84	4
Cidade Velha	502	5	570	6	1 372	10	1 051	20
Condor	1 906	49	2 096	44	4 876	97	4 027	132
Coqueiro	1 618	11	1 808	28	4 201	67	3 411	58
Cremação	1 308	23	1 407	18	3 278	42	2 853	37
Cruzeiro	524	6	511	10	1 172	16	1 008	25
Curió-Utinga	838	19	933	18	2 168	40	1 914	48
Farol	43	1	51	-	98	4	101	3
Fátima	517	10	591	6	1 419	21	1 234	22
Guamá	4 617	142	4 967	125	11 388	307	9 803	346
Guanabara	92	4	95	4	221	15	191	13
Itaitéua	61	1	70	-	124	1	91	6

Tabela 2.128 – Situação de alfabetização da população residente de 5 anos ou mais de idade, por grupo de idade, segundo situação domiciliar, Distrito Administrativo e Bairro, no Município de Belém – 2000

(conclusão)

SITUAÇÃO DO DOMICÍLIO, DISTRITO ADMINISTRATIVO E BAIRRO	SITUAÇÃO DE ALFABETIZAÇÃO DA POPULAÇÃO DE 5 ANOS OU MAIS DE IDADE							
	Grupos de idade							
	16 e 17 anos		18 e 19 anos		20 a 24 anos		25 a 29 anos	
	Alfabetizada	Não alfabetizada	Alfabetizada	Não alfabetizada	Alfabetizada	Não alfabetizada	Alfabetizada	Não alfabetizada
Jurunas	2 940	75	3 051	59	7 121	214	5 724	206
Mangueirão	1 429	26	1 451	27	3 228	65	3 082	64
Mangueiras	47	1	48	-	121	2	135	7
Maracacuera	378	13	414	11	1 002	45	890	39
Maracajá	117	-	115	-	237	6	252	4
Maracangalha	1 280	23	1 415	30	3 063	69	2 550	86
Marahú	6	1	8	-	17	-	11	2
Marambaia	2 716	32	3 091	28	7 112	100	6 080	106
Marco	2 784	31	3 008	29	6 854	60	5 703	74
Miramar	3	-	3	-	2	-	1	1
Montese (Terra Firme)	3 190	94	3 205	76	7 163	228	5 792	258
Murubira	30	2	28	1	82	12	94	8
Natal do Murubira	43	3	48	-	98	7	86	4
Nazaré	777	5	870	-	1 906	11	1 461	3
Paracurí	375	17	350	13	945	60	816	40
Paraíso	9	-	9	-	22	4	18	-
Parque Guajará	883	61	913	51	2 326	103	2 388	143
Parque Verde	1 424	27	1 412	26	3 272	75	3 002	82
Pedreira	2 914	38	3 232	35	7 456	89	6 339	95
Ponta Grossa	558	6	596	6	1 279	13	1 120	21
Porto Arthur	10	-	7	-	24	2	15	2
Praia Grande	18	1	17	1	42	-	43	1
Pratinha	795	20	823	29	1 982	65	1 679	56
Reduto	328	3	349	1	693	2	495	5
Sacramento	2 024	39	2 137	57	4 886	142	4 199	95
São Brás	785	2	968	7	2 090	20	1 587	10
São Clemente	241	10	244	13	668	25	594	45
São Francisco	92	4	89	4	197	21	166	18
São João do Outeiro	294	18	323	13	717	33	665	31
Souza	520	3	630	3	1 327	13	1 187	5
Sucurijuquara	54	2	31	1	85	3	59	4
Tapanã	2 256	68	2 337	62	5 392	147	4 962	147
Telégrafo	1 875	44	1 998	43	4 491	126	3 815	105
Tenoné	650	23	634	26	1 509	35	1 591	64
Umarizal	1 160	3	1 349	7	3 063	24	2 481	18
Uma	190	8	233	3	562	17	498	23
Universitário	131	10	125	8	269	9	235	9
Val-de-Cães	210	2	205	1	488	4	534	9
Vila	115	2	126	3	280	7	278	8

FONTE - Fundação Instituto Brasileiro de Geografia e Estatística – IBGE

Tabela 2.129 – Situação de alfabetização da população residente de 5 anos ou mais de idade, por grupo de idade, segundo situação domiciliar, Distrito Administrativo e Bairro, no Município de Belém – 2000

(continua)

SITUAÇÃO DO DOMICÍLIO, DISTRITO ADMINISTRATIVO E BAIRRO	SITUAÇÃO DE ALFABETIZAÇÃO DA POPULAÇÃO DE 5 ANOS OU MAIS DE IDADE									
	Grupos de idade									
	30 a 34 anos		35 a 39 anos		40 a 49 anos		50 a 59 anos		60 anos ou mais	
	Alfabetizada	Não alfabetizada	Alfabetizada	Não alfabetizada	Alfabetizada	Não alfabetizada	Alfabetizada	Não alfabetizada	Alfabetizada	Não alfabetizada
TOTAL	100 680	3 377	86 817	3 715	131 479	7 049	76 040	7 363	74 114	14 746
Situação Do Domicílio										
Urbana	100 224	3 289	86 459	3 622	130 957	6 887	75 735	7 189	73 866	14 479
Rural.....	456	88	358	93	522	162	305	174	248	267
Distritos Administrativos										
DABEL	10 167	79	10 636	80	19 460	166	13 602	174	19 036	579
DABEN	19 143	703	16 051	820	22 831	1 556	10 694	1 433	7 515	2 365
DAENT	9 753	221	7 962	230	12 446	400	8 010	477	7 225	1 254
DAGUA	27 260	1 009	22 976	1 108	34 198	2 232	19 826	2 467	18 258	4 917
DAICO.....	10 817	476	8 652	524	11 969	905	6 188	832	4 736	1 466
DAMOS	1 868	145	1 548	164	2 103	321	1 355	348	1 352	570
DAOUT.....	1 779	178	1 413	170	2 157	301	1 230	309	938	482
DASAC	19 893	566	17 579	619	26 315	1 168	15 135	1 323	15 054	3 113
Bairros										
Aeroporto	78	4	57	5	74	9	72	20	43	23
Água Boa	385	37	329	35	489	58	287	67	197	86
Águas Lindas	953	46	695	44	813	65	323	60	196	97
Águas Negras	491	24	355	39	568	60	304	60	198	79
Agulha	1 348	44	1 225	57	1 821	119	889	157	585	223
Ariramba.....	118	13	109	9	128	34	69	21	56	32
Aurá.....	145	14	94	5	127	16	51	13	30	20
Baía do Sol.....	141	17	96	16	177	33	110	33	107	63
Barreiro	1 761	105	1 278	106	1 850	230	985	241	666	389
Batista Campos.....	1 406	15	1 443	13	2 655	33	1 904	39	2 364	73
Benguí.....	1 812	95	1 504	93	2 786	194	1 572	253	1 019	447
Bonfim.....	2	-	-	-	1	-	-	1	1	-
Brasília	395	24	301	22	477	39	242	41	175	85
Cabanagem.....	2 238	122	1 833	182	2 512	307	1 007	229	631	328
Campina.....	385	2	407	6	715	4	552	8	917	31
Campina de Icoaraci.....	2 004	59	1 715	69	2 822	125	1 700	146	1 423	337
Canudos.....	1 232	34	1 106	31	1 706	34	1 122	41	1 284	160
Carananduba	296	17	247	35	334	48	203	58	194	112
Caruara	11	1	9	-	13	4	9	3	7	1
Castanheira.....	1 972	55	1 620	46	2 596	95	1 738	108	1 561	309
Chapéu Virado.....	84	4	78	6	93	11	63	18	66	23
Cidade Velha.....	948	16	860	14	1 428	28	969	23	1 336	96
Condor	3 192	105	2 784	102	4 140	243	2 314	308	2 184	685
Coqueiro.....	2 864	64	2 653	66	4 350	124	2 337	130	1 805	256
Cremação.....	2 365	51	2 256	61	3 475	98	2 376	130	2 649	330
Cruzeiro.....	950	23	814	26	1 131	46	749	61	756	150
Curió - Utinga.....	1 601	44	1 339	45	1 958	67	1 179	82	1 028	212
Farol	88	4	68	6	81	7	73	8	64	12
Fátima	1 039	23	963	21	1 465	51	956	61	1 006	146
Guamá	7 905	317	6 479	353	9 258	754	5 522	766	5 112	1 493
Guanabara	108	4	108	8	165	25	97	23	60	29
Itaiteua	76	6	70	3	96	14	57	16	53	26

Tabela 2.129 – Situação de alfabetização da população residente de 5 anos ou mais de idade, por grupo de idade, segundo situação domiciliar, Distrito Administrativo e Bairro, no Município de Belém – 2000

(conclusão)

SITUAÇÃO DO DOMICÍLIO, DISTRITO ADMINISTRATIVO E BAIRRO	SITUAÇÃO DE ALFABETIZAÇÃO DA POPULAÇÃO DE 5 ANOS OU MAIS DE IDADE									
	Grupos de idade									
	30 a 34 anos		35 a 39 anos		40 a 49 anos		50 a 59 anos		60 anos ou mais	
	Alfabetizada	Não alfabetizada	Alfabetizada	Não alfabetizada	Alfabetizada	Não alfabetizada	Alfabetizada	Não alfabetizada	Alfabetizada	Não alfabetizada
Jurunas	4 881	185	4 123	190	6 254	422	3 664	511	3 679	1 026
Mangueirão.....	3 045	71	2 583	75	3 279	170	1 400	137	1 075	249
Mangueiras.....	134	8	73	5	98	13	74	6	83	25
Maracacuera.....	836	45	625	48	732	82	303	63	172	92
Maracajá.....	205	4	195	7	234	14	157	12	160	45
Maracangalha.....	2 103	73	1 856	99	2 828	146	1 341	166	1 089	298
Marahú.....	6	3	3	2	13	3	2	3	9	2
Marambaia.....	5 084	92	4 091	120	6 773	207	4 662	308	4 236	710
Marco.....	5 121	64	4 828	78	8 227	151	5 090	166	5 810	502
Miramar.....	1	-	3	-	8	-	5	-	1	-
Montese (Terra Firme).....	4 706	244	3 811	292	5 752	555	2 845	546	1 887	770
Murubira.....	69	9	54	10	63	10	54	13	29	19
Natal do Murubira.....	62	6	52	7	77	14	41	15	54	19
Nazaré.....	1 218	5	1 296	4	2 635	17	2 032	16	3 205	41
Paracuri.....	696	52	521	50	629	96	290	61	163	105
Paraíso.....	20	4	9	3	17	2	9	-	12	7
Parque Guajará.....	1 927	144	1 311	144	1 627	220	643	156	373	230
Parque Verde.....	2 794	73	2 310	84	3 185	172	1 380	150	917	221
Pedreira.....	5 853	87	5 454	90	8 116	198	4 687	221	5 018	695
Ponta Grossa.....	1 038	17	913	20	1 416	44	811	46	771	135
Porto Arthur.....	23	2	14	1	23	3	9	1	13	5
Praia Grande.....	41	2	32	4	30	3	29	-	25	7
Pratinha.....	1 479	70	1 116	71	1 463	138	717	137	451	241
Reduto.....	465	6	538	1	1 060	2	702	9	914	18
Sacramento.....	3 576	120	3 065	122	4 489	210	2 632	247	2 349	620
São Brás.....	1 427	11	1 461	15	2 736	24	1 887	23	2 725	80
São Clemente.....	424	44	313	44	306	74	130	54	79	66
São Francisco.....	108	19	107	14	154	30	71	39	82	42
São João do Outeiro.....	557	36	431	36	693	72	400	67	317	88
Souza.....	1 147	6	1 119	5	1 680	13	803	18	862	115
Sucurijuquara.....	54	2	39	7	70	12	34	20	21	19
Tapanã.....	4 238	157	3 563	192	4 717	349	2 008	312	1 423	501
Telégrafo.....	3 382	101	2 982	116	4 547	196	2 767	237	3 078	691
Tenoné.....	1 527	68	1 173	71	1 223	113	499	82	295	115
Umarizal.....	2 197	29	2 308	18	4 041	44	2 811	33	3 884	162
Una.....	371	8	265	19	414	32	226	37	141	65
Universitário.....	186	11	157	19	183	28	84	25	47	38
Val-de-Cães.....	592	9	540	7	558	6	390	6	370	18
Vila.....	238	13	230	8	303	27	215	21	274	44

FONTE - Fundação Instituto Brasileiro de Geografia e Estatística – IBGE / Censo Demográfico 2000

Tabela 2.130 - Pessoas de 5 anos ou mais de idade, por sexo, segundo a alfabetização e os grupos de idade, na Região Metropolitana de Belém – 2009

ALFABETIZAÇÃO E GRUPOS DE IDADE	PESSOAS DE 5 ANOS OU MAIS DE IDADE (MIL PESSOAS)		
	Total	Homens	Mulheres
TOTAL	1948	916	1032
5 e 6 anos	71	38	33
7 anos	33	17	17
8 e 9 anos	79	40	40
10 a 14 anos	190	95	94
10 e 11 anos	75	38	37
12 anos	37	19	18
13 e 14 anos	77	38	39
15 a 19 anos	195	96	99
15 a 17 anos	115	57	58
18 e 19 anos	80	39	41
20 a 24 anos	204	97	107
25 a 29 anos	211	101	110
30 a 39 anos	348	163	185
40 a 49 anos	250	112	137
50 a 59 anos	183	78	104
60 anos ou mais	184	78	106
Idade ignorada	-	-	-
Alfabetizadas	1802	843	959
5 e 6 anos	20	11	9
7 anos	23	11	13
8 e 9 anos	71	35	36
10 a 14 anos	184	82	92
10 e 11 anos	72	36	37
12 anos	35	18	17
13 e 14 anos	76	38	38
15 a 16 anos	194	95	99
16 a 17 anos	114	57	58
18 e 19 anos	79	38	41
20 a 24 anos	201	96	105
25 a 29 anos	207	98	109
30 a 39 anos	342	190	182
40 a 49 anos	239	107	132
50 a 59 anos	170	73	97
60 anos ou mais	152	66	86
Idade ignorada	-	-	-
Não alfabetizadas	145	73	-
5 e 6 anos	51	28	-
7 anos	10	6	-
8 e 9 anos	8	5	-
10 a 14 anos	6	4	-
10 e 11 anos	3	2	-
12 anos	1	1	-
13 e 14 anos	2	1	-
15 a 19 anos	1	1	-
15 a 17 anos	0	0	-
18 e 19 anos	1	1	-
20 a 24 anos	3	1	-
25 a 29 anos	4	2	-
30 a 39 anos	6	3	-
40 a 49 anos	11	6	-
50 a 59 anos	13	5	-
60 anos ou mais	33	12	-
Idade ignorada	-	-	-

FONTES - Pesquisa Nacional por Amostra de Domicílios - PNAD

NOTA - até 2003, exclusive a população da área rural de Rondonia, Acre, Amazonas, Roraima, Pará e Amapá. 2- A categoria total inclui as pessoas sem Declaração de Alfabetização. 3- A partir de 2007: a categoria Idade ignorada não foi investigada; 4- os dados desta tabela foram reponderados pelo peso definido pela Contagem da População de 2007.

Tabela 2.131 - Pessoas de 10 anos ou mais de idade, por sexo, segundo os anos de estudo, na Região Metropolitana de Belém - 2009

ANOS DE ESTUDO	PESSOAS DE 10 ANOS OU MAIS DE IDADE (MIL PESSOAS)		
	Total	Homens	Mulheres
Total.....	1764	821	943
Sem instrução e menos de 1 ano.....	78	35	43
1 ano.....	48	24	24
2 anos.....	67	34	33
3 anos.....	97	48	49
4 anos.....	139	73	66
5 anos.....	147	72	75
6 anos.....	93	43	50
7 anos.....	92	42	50
8 anos.....	180	89	91
9 anos.....	98	46	52
10 anos.....	85	36	49
11 anos.....	442	194	248
12 anos.....	30	15	15
13 anos.....	23	9	14
14 anos.....	22	10	12
15 anos ou mais.....	112	47	65
Não determinados e sem declaração.....	-	-	-
Não determinados.....	10	3	6

FONTES – Nacional por Amostra de Domicílios – PNAD

Nota- 1-até 2003, exclusive a população da área rural da Rondonia, Acre, Amazonas, Roraima, Pará e Amapá;2-A partir de 2007, a categoria sem declaração não foi investigada;3-os dados desta tabela foram reponderados pela Contagem da População de 2007;

Tabela 2.132 – População de 15 anos ou mais de idade não alfabetizada, taxa, segundo grupo de idade, no Município de Belém - 1991/2000

GRUPO DE IDADE	POPULAÇÃO NÃO ALFABETIZADA E TAXA								
	1991			1996			2000		
	População	População não alfabetizada	Taxa (%)	População	População não alfabetizada	Taxa (%)	População	População não alfabetizada	Taxa (%)
15 a 19.....	151 551	5 947	3,9	139 089	3 255	2,3	146 898	3 198	2,2
20 a 24.....	135 797	4 856	3,6	127 125	2 338	1,8	141 555	3 263	2,3
25 a 29.....	112 705	4 562	4,0	105 230	2 113	2,0	121 027	3 390	2,8
30 a 39.....	174 518	8 949	5,1	169 230	4 667	2,8	194 589	7 092	3,6
40 a 49.....	108 064	9 144	8,5	113 833	5 407	4,7	138 528	7 049	5,1
50 a 59.....	66 477	8 734	13,1	69 019	6 162	8,9	83 403	7 363	8,8
60 ou mais.....	69 266	16 452	23,8	73 378	14 233	19,4	88 860	14 746	16,6
Idade Ignorada.....	-	-	-	3 574	486	13,6	-	-	-
TOTAL.....	818 378	58 644	7,2	800 478	38 661	4,8	914 860	46 101	5,0

FONTES - Fundação Instituto Brasileiro de Geografia e Estatística – IBGE / Censos Demográficos 1991 e 2000; Contagem da População 1996

Tabela 2.133 - Pessoas que freqüentavam creche ou escola, por grau e a série que freqüentavam, e os grupos de idade, na Região Metropolitana de Belém – 2008

REDE DE ENSINO QUE FREQUENTAVAM, SEXO E GRUPOS DE IDADE	PESSOAS QUE FREQUENTARAM CRECHE OU ESCOLA (MIL PESSOAS)								
	TOTAL	Educação Infantil				Grau			
		Creche	Pré-escolar	Pré-escolar Maternal, jardim de infância etc.	Pré-escolar-Classe de alfabetização	Alfabetização adulto	Fundamental	Médio	Superior
TOTAL	705	19	85	51	34	2	387	138	75
0 a 3 anos	19	19	-	-	-	-	-	-	-
4 anos	27	-	27	27	-	-	-	-	-
5 e 6 anos	61	-	49	22	26	-	13	-	-
7 a 9 anos	112	-	9	2	8	-	103	-	-
10 ou 11 anos	77	-	0	-	0	-	77	-	-
12 ou 13 anos	82	-	-	-	-	-	81	0	-
14 ou 15 anos	72	-	-	-	-	-	54	17	-
16 ou 17 anos	76	-	-	-	-	-	28	47	1
18 ou 19 anos	45	-	-	-	-	-	10	26	9
20 a 24 anos	58	-	-	-	-	-	8	21	29
25 a 29 anos	31	-	-	-	-	1	4	10	15
30 anos ou mais.....	47	-	-	-	-	2	10	16	20
HOMEM	344	9	40	23	17	0	195	63	35
0 a 3 anos	9	9	-	-	-	-	-	-	-
4 anos	12	-	12	12	-	-	-	-	-
5 e 6 anos	27	-	23	10	12	-	5	-	-
7 a 9 anos	59	-	6	1	5	-	54	-	-
10 ou 11 anos	39	-	-	-	-	-	39	-	-
12 ou 13 anos	42	-	-	-	-	-	42	-	-
14 ou 15 anos	36	-	-	-	-	-	28	8	-
16 ou 17 anos	38	-	-	-	-	-	16	22	0
18 ou 19 anos	23	-	-	-	-	-	5	14	4
20 a 24 anos	26	-	-	-	-	-	3	10	14
25 a 29 anos	12	-	-	-	-	-	1	5	7
30 anos ou mais.....	19	-	-	-	-	0	3	5	11
MULHER	362	9	44	28	17	2	192	75	39
0 a 3 anos	9	9	-	-	-	-	-	-	-
4 anos	14	-	14	14	-	-	-	-	-
5 e 6 anos	34	-	26	12	12	-	8	-	-
7 a 9 anos	53	-	4	1	5	-	49	-	-
10 ou 11 anos	38	-	0	-	-	-	38	-	-
12 ou 13 anos	39	-	-	-	-	-	39	0	-
14 ou 15 anos	36	-	-	-	-	-	26	10	-
16 ou 17 anos	38	-	-	-	-	-	12	25	1
18 ou 19 anos	22	-	-	-	-	-	4	12	5
20 a 24 anos	31	-	-	-	-	-	5	12	15
25 a 29 anos	19	-	-	-	-	1	4	6	9
30 anos ou mais.....	28	-	-	-	-	1	7	10	9

FONTE – Pesquisa Nacional por Amostra de Domicílios – PNAD

NOTA –1) até 2003, exclusive a população da área rural de Rondônia, Acre, Amazonas, Roraima, Pará e Amapá. 2) A categoria total inclui as pessoas que não declararam o curso freqüentado. 3) A categoria fundamental total inclui os estudantes de curso de alfabetização de adultos 4) A Categoria fundamental – sem declaração inclui os estudantes que freqüentavam o supletivo não seriado 5) A categoria médio inclui os estudantes do curso pré-vestibular 6) A categoria superior inclui os estudantes do curso de mestrado ou doutorado.

ESTABELECIMENTOS DE ENSINO

Tabela 2.134 - Número de Estabelecimentos de Ensino, segundo a Dependência Administrativa, no Município de Belém – 2006-2009

DEPENDÊNCIA ADMINISTRATIVA	ESTABELECIMENTOS DE ENSINO			
	2006	2007	2008	2009
Estadual	238	235	282	237
Federal	3	5	6	5
Municipal	96	96	99	124
Particular	156	133	363	191
TOTAL	493	469	750	557

FONTE - Secretaria Executiva de Educação – SEDUC/Censo Escolar 2009

Tabela 2.135 - Número de Estabelecimentos de Ensino, por Nível / Modalidade de Ensino, segundo a Dependência Administrativa, no Município de Belém – 2008-2009

DEPENDÊNCIA ADMINISTRATIVA	ESTABELECIMENTOS DE ENSINO POR NÍVEL / MODALIDADE DE ENSINO											
	Creche		Pré - Escolar		Ensino Fundamental		Ensino Médio		Educação Especial		Educação de Jovens e Adultos	
	2008	2009	2008	2009	2008	2009	2008	2009	2008	2009	2008	2009
Estadual	2	3	-	-	214	214	89	91	130	9	149	148
Federal	-	-	1	1	2	2	3	3	-	-	2	2
Municipal	41	58	91	116	62	79	1	1	62	-	50	47
Particular	28	20	139	157	113	162	41	42	26	3	5	4
TOTAL	71	81	231	274	391	457	134	137	218	12	206	201

FONTE - Secretaria Executiva de Educação – SEDUC

Tabela 2.136 - Estabelecimentos de ensino Municipal, segundo Distritos Administrativos, no Município de Belém – 2009

DISTRITO ADMINISTRATIVO	TOTAL	ESTABELECIMENTOS DE ENSINO MUNICIPAIS		
		Escolas	Anexos	U.E.I.
DAMOS	16	8	4	4
DAOUT	21	3	17	1
DAICO	22	14	5	3
DABEN	34	12	13	9
DAENT	18	6	8	4
DASAC	19	11	4	4
DAGUA	40	21	10	9
DABEL	18	10	7	1
TOTAL	188	85	68	35

FONTE – Secretaria Municipal de Educação – SEMEC

NOTA - UEI: Unidade de Educação infantil

Tabela 2.137 – Demonstrativo de alunos na rede Municipal de ensino, segundo a especificação, no Município de Belém – 2008-2009

ESPECIFICAÇÃO	EVOLUÇÃO	
	2008	2009
Turmas	2 509	2 684
Alunos/ Turma.....	24	28
Abandono.....	8 961	8 883
Transferidos	2 995	2 425
Progressão.....	40 516	41 192
Não progressão	8 428	8 088
Falecido.....	23	23
Total só UEIS	-	4 079
Total só escolas	-	60 676
Total so anexos	-	10 168
TOTAL DE ALUNOS	73 481	74 923

FONTE – Secretaria Municipal de Educação - SEMEC

MATRÍCULA

Tabela 2.138 - Matrículas no Ensino Fundamental, segundo a faixa etária, no Município de Belém – 2007-2009

FAIXA ETÁRIA	MATRÍCULAS NO ENSINO FUNDAMENTAL					
	2007		2008		2009	
	Absoluto	Percentual	Absoluto	Percentual	Absoluto	Percentual
Menos de 7 anos	202	0,10	5 638	2,76	7 319	3,53
De 7 a 14 anos	126 134	59,40	170 628	83,55	170 133	82,17
Mais de 14 anos	85 652	40,40	27 959	13,69	29 605	14,30
TOTAL.....	211 988	100,00	204 225	100,00	207 057	100,00

FONTE - Secretaria Executiva de Educação – SEDUC

Tabela 2.139 - Matrículas no Ensino Fundamental, segundo a série e dependência administrativa, no Município de Belém – 2009

SÉRIE	MATRÍCULA NO ENSINO FUNDAMENTAL
1ª a 4ª Séries.....	114 347
5ª a 8ª Séries.....	92 710
TOTAL.....	207 057
Estadual.....	118 560
Federal.....	1 979
Municipal	48 180
Particular	38 338
TOTAL.....	207 057

FONTE - Secretaria Executiva de Educação – SEDUC

Tabela 2.140 – Matrículas, no Nível Pré-Escolar, segundo a Dependência Administrativa e faixa etária, no Município de Belém – 2009

DEPENDÊNCIA ADMINISTRATIVA	MATRÍCULA NO PRÉ-ESCOLAR
Estadual	-
Federal	114
Municipal	13 886
Particular	9 544
TOTAL	23 544
Mais de 4 anos	1 617
4 a 6 anos	21 317
Menos de 6 anos	610
TOTAL	23 544

FONTE - Secretaria Executiva de Educação – SEDUC

Tabela 2.141 – Matrículas, no Ensino Médio, segundo a Dependência Administrativa e faixa etária, no Município de Belém – 2009

DEPENDÊNCIA ADMINISTRATIVA	MATRÍCULAS NO ENSINO MÉDIO
Estadual	60 452
Federal	2 194
Municipal	246
Particular	12 561
TOTAL	75 453
Mais de 15 anos	40 007
15 a 17 anos	34 454
Menos de 17 anos	992
TOTAL	75 453

FONTE - Secretaria Executiva de Educação – SEDUC

Tabela 2.142 - Matrícula no Ensino Médio, por série, no Município de Belém – 2004-2009

ANO	MATRÍCULA NO ENSINO MÉDIO POR SÉRIE					
	1º Ano	2º Ano	3º Ano	4º Ano	Não Seriado	Total
2004	37 061	30 700	28 853	367	-	96 981
2005	36 304	29 515	30 148	368	-	96 335
2006	37 324	29 970	30 111	165	135	97 705
2007	35 610	27 905	26 034	16	-	89 565
2008	29 332	23 935	24 200	217	107	77 791
2009	28 170	23 294	23 621	225	143	75 453

FONTE - Secretaria Executiva de Educação – SEDUC

Tabela 2.143 - Matrículas no Nível Técnico, por Dependência Administrativa, no Município de Belém – 2008-2009

DEPENDÊNCIA ADMINISTRATIVA	MATRÍCULAS NA EDUCAÇÃO PROFISSIONAL	
	2008	2009
Estadual.....	1 240	2 184
Federal.....	1 342	1 433
Municipal	112	67
Particular	779	653
TOTAL.....	3 472	4 337

FONTE - Secretaria Executiva de Educação – SEDUC

Tabela 2.144 - Matrícula da Educação de Jovens e Adultos (EJA), na rede municipal, por faixa etária, no Município de Belém – 2009

FAIXA ETARIA	EDUCAÇÃO DE JOVENS E ADULTOS
Mais de 15 anos.....	1 643
15 a 17 anos.....	9 593
Menos de 17 anos.....	44 531
TOTAL.....	55 767

FONTE - Secretaria Executiva de Educação – SEDUC

Tabela 2.145 - Matrículas na Educação de Jovens e Adultos (EJA), por Dependência Administrativa e Nível de Ensino, no Município de Belém – 2009

DEPENDÊNCIA ADMINISTRATIVA	MATRÍCULA NA EDUCAÇÃO DE JOVENS E ADULTOS (CURSO PRESENCIAL)	
	Fundamental	Médio
Estadual.....	45 155	-
Federal.....	407	-
Municipal	9 736	-
Particular	469	-
TOTAL.....	55 767	-

FONTE - Secretaria Executiva de Educação – SEDUC

**Tabela 2.146 - Matrícula Inicial na rede municipal,
segundo a faixa etária, no Município de Belém – 2008**

Série	Faixa Etária												
	Menos de 1 ano	1 ano	2 anos	3 anos	4 anos	5 anos	6 anos	7 anos	8 anos	9 anos	10 anos	11 anos	12 anos
Berçário I.....	-	51	5	-	-	-	-	-	-	-	-	-	-
Berçário II.....	-	25	115	-	-	-	-	-	-	-	-	-	-
Maternal.....	-	1	272	317	19	-	-	-	-	1	-	-	1
Maternal II.....	-	-	6	600	667	26	3	-	1	-	-	-	-
Jardim I.....	-	-	3	12	2 416	2 605	56	4	4	1	1	-	-
Jardim II.....	1	3	2	4	65	3 458	3 357	86	17	1	2	-	-
Ciclo I-1º ano.....	-	3	4	1	11	43	3 769	3 911	133	30	6	3	5
Ciclo I-2º ano.....	-	2	6	1	3	20	75	3 251	3 464	723	227	92	46
Ciclo I-3º ano.....	-	1	7	1	2	3	19	111	2 289	3 394	1 386	730	392
Ciclo II-1º ano.....	-	-	1	-	-	-	3	4	87	1 496	1 998	960	541
Ciclo II-2º ano.....	1	1	3	-	-	3	3	-	6	115	1 388	2 092	1 184
Ciclo III-1º ano.....	-	1	1	1	-	1	2	2	2	7	64	797	1 181
Ciclo III-2º ano.....	-	1	1	1	1	2	-	2	-	8	1	80	764
Ciclo IV-1º ano.....	-	-	-	-	1	-	-	-	-	-	1	4	51
Ciclo IV-2º ano.....	-	-	-	-	-	-	-	-	-	-	2	1	2
1ª totalidade.....	-	-	-	1	-	-	-	1	-	1	4	1	-
2ª totalidade.....	-	1	1	-	-	-	-	1	2	-	3	3	2
3ª etapa.....	-	1	2	1	-	-	3	-	-	5	5	3	7
4ª etapa.....	-	-	-	-	-	-	1	-	-	6	4	3	2
1º ano.....	-	-	-	-	-	-	-	-	-	-	-	-	-
2º ano.....	-	-	-	-	-	-	-	-	-	-	-	-	-
3º ano.....	-	-	-	-	-	-	-	-	-	-	-	-	-
TOTAL.....	2	91	429	940	3 185	6 161	7 291	7373	6 005	5 788	5 092	4 769	4 178

Série	Faixa Etária												
	13 anos	14 anos	15 anos	16 anos	17 anos	18 anos	19 anos	20-24 anos	25-29 anos	30-34 anos	35-39 anos	40-45 anos	Acima de 45 anos
Berçário I.....	-	-	-	-	-	-	-	-	-	-	-	-	-
Berçário II.....	-	-	-	-	-	-	-	-	-	-	-	-	-
Maternal I.....	-	-	-	-	-	-	-	-	-	-	-	-	-
Maternal II.....	-	-	-	-	-	-	-	-	-	-	-	-	-
Jardim I.....	-	1	1	-	2	-	1	-	-	-	-	-	-
Jardim II.....	-	-	3	-	-	-	-	1	-	-	-	-	-
Ciclo I-1º ano.....	3	3	-	2	1	-	-	2	-	-	-	-	-
Ciclo I-2º ano.....	32	17	4	1	2	3	-	-	2	-	-	-	-
Ciclo I-3º ano.....	202	104	37	20	8	7	1	6	3	1	1	-	-
Ciclo II-1º ano.....	329	196	81	24	9	8	-	6	-	1	1	-	2
Ciclo II-2º ano.....	636	450	225	80	19	9	4	5	2	2	-	1	3
Ciclo III-1º ano.....	815	574	340	116	36	13	1	8	-	-	-	1	-
Ciclo III-2º ano.....	948	684	447	210	83	21	5	8	1	-	1	2	-
Ciclo IV-1º ano.....	489	729	488	233	117	28	11	7	-	1	2	-	1
Ciclo IV-2º ano.....	56	458	582	342	193	78	30	9	2	-	-	-	1
1ª totalidade.....	2	10	46	62	63	43	44	172	250	261	236	189	333
2ª totalidade.....	3	17	109	193	139	105	94	307	354	314	255	213	395
3ª etapa.....	1	17	164	491	477	431	255	596	461	347	231	153	194
4ª etapa.....	3	8	78	248	366	362	296	612	416	285	206	134	112
1º ano.....	-	3	22	25	21	21	3	13	3	4	5	3	4
2º ano.....	-	-	6	13	15	20	11	12	4	2	3	-	-
3º ano.....	-	-	1	3	13	15	17	13	4	4	3	1	-
TOTAL.....	3 519	3 271	2 634	2 063	1 564	1 164	773	1 777	1 502	1 222	944	697	1 045

FONTE - Secretaria Municipal de Educação – SEMEC

Tabela 2.147 - Matrícula Inicial na rede Municipal, segundo a faixa etária, no Município de Belém – 2009

Série	Faixa Etária												
	Menos de 1 ano	1 ano	2 anos	3 anos	4 anos	5 anos	6 anos	7 anos	8 anos	9 anos	10 anos	11 anos	12 anos
Berçário I	-	59	9	-	-	-	-	-	-	-	-	-	-
Berçário II	-	22	139	30	-	-	-	-	-	-	-	-	-
Maternal I	1	3	292	436	59	2	1	1	1	-	-	-	-
Maternal II	-	3	36	856	930	27	3	-	-	4	-	-	-
Jardim I	-	-	4	115	2 903	2 879	77	13	1	6	-	-	-
Jardim II	-	-	2	5	98	3 779	3 821	112	13	11	3	1	-
Ciclo I-1º ano	-	-	-	2	14	34	4 055	3 829	208	68	21	7	6
Ciclo I-2º ano	-	-	-	1	4	13	55	3 022	3 647	745	267	107	54
Ciclo I-3º ano	-	-	-	6	1	1	22	102	2 393	3 235	1 502	693	358
Ciclo II-1º ano	-	-	-	3	-	-	2	14	79	1 534	2 363	992	540
Ciclo II-2º ano	-	-	-	1	1	-	2	2	7	106	1 401	1 977	1 182
Ciclo III-1º ano	-	-	-	-	-	-	4	-	-	2	59	844	1 254
Ciclo III-2º ano	-	-	-	-	1	-	-	1	2	1	5	57	665
Ciclo IV-1º ano	-	-	-	-	-	-	1	-	-	-	5	1	64
Ciclo IV-2º ano	-	-	-	-	-	-	-	-	-	1	-	-	3
1ª totalidade	-	-	-	-	1	-	-	-	-	2	7	5	3
2ª totalidade	-	-	-	-	-	-	-	-	-	1	11	37	19
3ª etapa	-	-	-	-	-	-	-	-	-	-	6	20	46
4ª etapa	-	-	-	-	-	-	-	-	-	-	5	3	7
1º ano	-	-	-	-	-	-	-	-	-	-	-	-	-
2º ano	-	-	-	-	-	-	-	-	-	-	-	-	-
3º ano	-	-	-	-	-	-	-	-	-	-	-	-	-
TOTAL	1	87	482	1 455	1 011	6 735	8 043	7 096	6 351	5 716	5 655	4 744	4 201

Série	Faixa Etária												
	13 anos	14 anos	15 anos	16 anos	17 anos	18 anos	19 anos	20-24 anos	25-29 anos	30-34 anos	35-39 anos	40-45 anos	Acima de 45 anos
Berçário I	-	-	-	-	-	-	-	-	-	-	-	-	-
Berçário II	-	-	-	-	-	-	-	-	-	-	-	-	-
Maternal I	-	-	4	-	-	-	-	-	-	-	-	-	-
Maternal II	-	-	-	-	-	-	-	-	-	-	-	-	-
Jardim I	-	-	-	-	-	-	-	-	-	-	-	-	-
Jardim II	-	-	2	-	-	1	-	-	-	-	-	-	-
Ciclo I-1º ano	4	1	2	2	-	-	-	1	1	-	1	-	1
Ciclo I-2º ano	22	14	3	2	3	2	-	1	-	2	-	-	1
Ciclo I-3º ano	213	95	35	7	9	4	6	4	2	1	1	-	1
Ciclo II-1º ano	309	163	85	19	4	1	4	7	1	2	-	-	1
Ciclo II-2º ano	729	429	191	61	18	7	6	9	1	1	-	-	1
Ciclo III-1º ano	750	534	292	98	39	11	2	3	1	1	1	-	1
Ciclo III-2º ano	1 086	744	440	200	55	16	5	5	-	-	-	2	-
Ciclo IV-1º ano	573	708	438	202	77	25	4	6	2	-	-	1	-
Ciclo IV-2º ano	40	423	605	382	170	62	16	14	1	1	1	-	2
1ª totalidade	4	5	44	51	52	55	28	164	184	222	184	156	280
2ª totalidade	6	8	101	164	133	85	59	184	157	203	186	140	260
3ª etapa	85	31	189	462	470	370	245	541	324	271	209	127	147
4ª etapa	32	39	103	261	383	389	245	545	261	273	206	114	127
1º ano	-	1	25	31	27	17	5	3	-	-	1	-	-
2º ano	-	-	3	11	20	10	12	10	5	1	3	1	4
3º ano	-	-	-	4	9	12	12	14	2	1	-	2	-
TOTAL	3 853	3 195	2 562	1 957	1 469	1 067	649	1 511	942	979	793	543	826

FONTE - Secretaria Municipal de Educação – SEMEC

Tabela 2.148 - Matrícula inicial e total da esfera Municipal, por Distrito Administrativo, unidade de ensino, no Município de Belém – 2009

Distrito Administrativo	Matrícula Inicial				Matrícula Total			
	Escolas	Anexos	UEIS	TOTAL	Escolas	Anexos	UEIS	TOTAL
DABEL.....	4 203	1 056	75	5 334	3 511	1 029	67	4 607
DABEN.....	9 747	2 571	957	13 275	8 386	2 210	805	11 401
DAENT.....	5 071	1 244	402	6 717	4 206	1 165	336	5 707
DAGUA....	13 526	1 517	1 203	16 246	11 572	1 310	1 070	13 952
DAICO....	10 262	1 075	496	11 833	8 649	905	402	9 956
DAMOS....	6 009	358	345	6 712	5 124	289	296	5 709
DAOUT.....	3 286	1 737	125	5 148	2 725	1 533	85	4 343
DASAC....	8 572	610	476	9 658	6 988	587	403	7 978
TOTAL.....	60 676	10 168	4 079	74 923	51 161	9 028	3 464	63 653

FONTE - Secretaria Municipal de Educação – SEMEC

Tabela 2.149 - Matrícula inicial da esfera Municipal, segundo o tipo de ensino, no Município de Belém – 2008-2009

TIPO DE ENSINO	MATRÍCULA INICIAL	
	2008	2009
Educação Infantil.....	14 217	16 764
Fundamental.....	47 758	48 177
Educação Jovem e Adulto (EJA).....	11 218	9 736
Ensino médio.....	287	246
TOTAL.....	73 481	74 923

FONTE – Secretaria Municipal de Educação – SEMEC

Tabela 2.150 - Expansão da matrícula inicial da Rede Municipal de Educação, segundo o Distrito Administrativo, no Município de Belém – 2008-2009

Distrito Administrativo	EXPANSÃO DA MATRÍCULA									
	2008					2009				
	Educ. Infantil	Fundamental	Jovens e adultos	Médio	TOTAL	Educ. Infantil	Fundamental	Jovens e adultos	Ens. Médio	TOTAL
DABEL.....	1 177	3 388	741	-	5 307	1 431	3 363	541	-	5 335
DABEN.....	3 592	7 765	1 637	-	12 994	3 701	8 016	1 558	-	13 275
DAENT.....	1 604	4 002	914	-	6 520	1 522	4 322	873	-	6 717
DAGUA.....	2 743	10 232	2 698	-	15 673	4 148	9 902	2 196	-	16 246
DAICO.....	2 186	7 856	1 658	-	11 701	2 353	8 069	1 411	-	11 833
DAMOS.....	908	4 648	1 244	-	6 800	987	4 646	1 079	-	6 712
DAOUT.....	708	3 739	585	287	5 319	699	3 761	442	246	4 902
DASAC.....	1 299	6 128	1 740	-	9 167	1 923	6 099	1 636	-	9 658
TOTAL.....	14 217	47 758	11 217	287	73 481	16 764	48 177	9 736	246	74 923

FONTE – Secretaria Municipal de Educação – SEMEC

FUNÇÕES DOCENTES NO ENSINO

Tabela 2.151 - Formação dos Professores, segundo a Modalidade de Ensino, por escolaridade, no Município de Belém – 2008-2009

MODALIDADE QUE LECIONA	ESCOLARIDADE DO PROFESSOR					
	Total	Fundamental		Ensino Médio		Superior
		Incompleto	Completo	Normal/Magistério	Ensino Médio	
2008	15 195	6	32	799	1 926	12 432
Creche	266	3	3	50	109	101
Pré-Escolar	1 033	3	18	190	264	558
Ensino Fundamental	6 939	-	10	429	1 141	5 359
Ensino Médio	3 538	-	1	24	109	3 404
Educação Especial	227	-	-	50	39	138
Educação de Jovens e Adultos.....	2 908	-	-	56	255	2 597
Nível Técnico	284	-	-	-	9	275
2009	14 649	2	30	596	1 818	12 203
Creche	238	1	4	19	120	94
Pré-Escolar	1 083	-	12	173	334	564
Ensino Fundamental	6 758	1	11	345	1 065	5 336
Ensino Médio	3 386	-	1	16	90	3 279
Educação Especial	177	-	-	17	35	125
Educação de Jovens e Adultos.....	2 766	-	2	26	170	2 568
Nível Técnico	241	-	-	-	4	237

FONTE - Secretaria Executiva de Educação – SEDUC

Tabela 2.152 - Quantidade de Professores, por Nível de Ensino, segundo a Dependência Administrativa, no Município de Belém – 2009

DEPENDÊNCIA ADMINISTRATIVA	QUANTIDADE DE PROFESSORES						
	Creche	Pré-Escolar	Fundamental	Médio	Educação Especial	Educação de Jovens e Adultos	Nível Técnico
TOTAL	238	1 087	7 225	3 586	178	2 838	284
Estadual	19	-	3 704	2 586	94	2 271	95
Federal	-	9	137	279	-	65	169
Municipal	177	539	1 548	30	-	461	8
Particular	42	539	1 836	691	84	41	12

FONTE - Secretaria Executiva de Educação – SEDUC

MOVIMENTO E RENDIMENTO ESCOLAR

Tabela 2.153 – Movimento e rendimento Escolar no Ensino Fundamental, segundo a Dependência Administrativa, no Município de Belém – 2006-2008

DEPENDÊNCIA ADMINISTRATIVA	MOVIMENTO E RENDIMENTO ESCOLAR NO ENSINO FUNDAMENTAL								
	Aprovados			Reprovados			Afastado por Abandono		
	2006	2007	2008	2006	2007	2008	2006	2007	2008
Total.....	106 914	120 421	126 885	33 929	69 023	64 383	13 077	16 050	9 037
Estadual	71 009	81 027	75 881	12 108	45 206	39 111	4 702	5 905	4 239
Federal	1 341	1 642	1 189	134	149	679	232	291	184
Municipal	24 129	26 131	31 461	13 135	14 024	11 983	3 934	4 642	2 701
Particular	10 435	11 621	18 354	8 552	96 644	12 610	4 209	5 212	1 913

FONTE - Secretaria Executiva de Educação – SEDUC

Tabela 2.154 – Movimento e rendimento Escolar no Ensino Médio, segundo a Dependência Administrativa, no Município de Belém – 2006-2008

DEPENDÊNCIA ADMINISTRATIVA	MOVIMENTO E RENDIMENTO ESCOLAR NO ENSINO MÉDIO								
	Aprovados			Reprovados			Abandonos		
	2006	2007	2008	2006	2007	2008	2006	2007	2008
TOTAL	38 576	49 487	52 136	29 195	33 335	21 426	5 298	5 810	3 733
Estadual	29 791	38 818	43 289	25 998	29 509	16 349	4 872	5 270	2 376
Federal	1 441	1 941	1 325	159	174	793	29	32	124
Municipal	98	101	158	52	65	88	18	21	21
Particular	7 246	8 627	7 364	2 989	3 587	4 196	379	487	1 212

FONTE - Secretaria Executiva de Educação – SEDUC

Tabela 2.155 – Movimento e rendimento no Ensino Fundamental, por série, no Município de Belém – 2008

DEPENDÊNCIA ADMINISTRATIVA	SÉRIE								
	1ª Série	2ª Série	3ª Série	4ª Série	5ª Série	6ª Série	7ª Série	8ª Série	Total
Aprovados.....	26 174	18 727	18 481	18 367	18 061	16 511	14 340	13 108	143 769
Federal.....	101	74	110	120	151	152	158	159	1 025
Estadual.....	9 283	10 359	10 989	11 098	11 913	10 882	9 530	8 789	82 843
Municipal.....	12 795	5 512	4 672	4 308	2 889	2 268	1 727	1 302	38 473
Privado.....	3 995	2 782	2 710	2 841	3 108	3 209	2 925	2 858	24 428
Reprovados.....	5 220	5 557	2 978	3 024	5 022	4 260	2 793	3 374	32 228
Federal.....	2	1	1	1	9	16	21	38	59
Estadual.....	3 988	3 103	2 336	1 767	4 292	3 426	2 401	2 951	24 264
Municipal.....	1 100	2 383	593	1 210	629	666	242	262	7 085
Privado.....	130	70	48	46	92	152	129		790
Abandonos.....	2 875	1 268	1 051	1 016	2 081	1 882	1 520	1 415	13 108
Federal.....	-	1	1	-	-	-	-	1	3
Estadual.....	1 628	907	846	801	1 859	1 720	1 411	1 321	10 492
Municipal.....	1 232	354	204	211	219	159	106	89	2 574
Privado.....	15	6	1	4	3	3	3	4	39

FONTE - Secretaria Executiva de Educação – SEDUC

Tabela 2.156 - Unidades de ensino, movimento e rendimento escolar da rede municipal de ensino, segundo o Distrito Administrativo, no Município de Belém – 2009

DISTRITO ADMINISTRATIVO	Unidade De Ensino	Matrícula Inicial	Matrícula Total	MOVIMENTO								
				Transferidos			Abandono			Falecidos		
				Escola	Anexo	Ueis	Escola	Anexo	Ueis	Escola	Anexo	Ueis
DABEL.....	18	5 334	4 607	144	2	-	524	21	8	-	-	-
DABEN.....	34	13 275	11 401	329	52	5	986	295	155	1	-	-
DAENT.....	18	6 717	5 707	170	13	-	667	63	66	3	-	-
DAGUA.....	40	16 246	13 952	303	23	14	1 541	175	119	6	-	-
DAICO.....	22	11 833	9 956	393	79	5	1 178	63	89	1	-	-
DAMOS.....	16	6 712	5 709	193	15	2	647	50	37	2	-	-
DAOUT.....	21	5 148	4 343	173	81	-	349	113	40	3	-	-
DASAC.....	18	9 658	7 978	256	1	3	1 259	13	70	7	-	-
TOTAL.....	188	74 923	63 653	1 960	273	29	7 239	1 521	586	23	-	-

DISTRITO ADMINISTRATIVO	RENDIMENTO ESCOLAR					
	Progressão			Não Progressão		
	Escola	Anexo	Ueis	Escola	Anexo	Ueis
DABEL.....	2 237	390	-	456	-	-
DABEN.....	6 109	706	-	1 048	10	-
DAENT.....	2 862	604	-	664	16	-
DAGUA.....	7 280	605	-	1 568	33	-
DAICO.....	5 971	501	-	943	56	-
DAMOS.....	3 391	207	-	769	30	-
DAOUT.....	1 913	1 018	-	459	178	-
DASAC.....	4 583	164	-	1 134	-	-
TOTAL.....	34 185	4 195	-	7 041	323	-

FONTE - Secretaria Municipal de Educação - SEMEC

EDUCAÇÃO ESPECIAL

Tabela 2.157 - Matrícula na Educação Especial em nível fundamental, segundo a Dependência Administrativa, no Município de Belém – 2008-2009

DEPENDÊNCIA ADMINISTRATIVA	Ensino Fundamental	
	2008	2009
Estadual	320	925
Federal	-	-
Municipal	420	289
Particular	-	165
TOTAL	740	1 379

FONTE - Secretaria Executiva de Educação – SEDUC

Tabela 2.158 - Matrícula de alunos com necessidades especiais, segundo modalidade de ensino, no município de Belém – 2008-2009

MODALIDADE	DEPENDÊNCIA ADMINISTRATIVA							
	Estadual		Municipal		Particular		Total	
	2008	2009	2008	2009	2008	2009	2008	2009
Creche	-	1	3	-	-	2	3	3
Pré-Escolar	-	16	30	-	-	28	30	44
Fundamental	320	925	420	289	-	165	740	1 379
Médio	25	145	8	7	-	19	33	171
Educ.Jovens e Adultos	146	338	62	47	-	6	208	391
Educação Profissional	-	1	3	2	-	11	3	14
TOTAL	491	1426	526	345	-	231	1 017	2 002

Fonte-Secretaria Executiva de educação – SEDUC

NOTA- o mesmo aluno pode ter mais de uma matrícula;

Tabela 2.159 - Matrícula na Educação Especial, segundo a faixa etária, no Município de Belém – 2006

FAIXA ETÁRIA	MATRÍCULA DE ALUNOS COM NECESSIDADES ESPECIAIS
Menor que 4 anos	196
De 4 a 6 anos	299
De 7 a 14 anos	834
De 15 a 17 anos	365
Mais que 17 anos	982
TOTAL	2 676

FONTE - Secretaria Executiva de Educação e Cultura – SEDUC

Tabela 2.160 - Matrícula de Alunos com suas respectivas Necessidades Especiais, segundo a Modalidade de Ensino, no Município de Belém – 2008-2009

NECESSIDADES ESPECIAIS	MODALIDADE DE ENSINO						
	Creche	Pré – escolar	Ens.Médio	Ens.Fundamental	Ed.Jovem e Adultos	Profissional	Total
2008	3	30	33	740	208	3	1 017
Cegueira.....	3	11	1	9	6	-	30
Baixa Visão.....	-	-	11	99	23	2	135
Surdez.....	-	1	6	85	13	-	105
Deficiência Auditiva.....	-	4	3	75	10	-	92
Surdo Cegueira.....	-	-	-	-	-	-	-
Deficiência Física.....	-	4	5	82	18	-	109
Deficiência Mental.....	-	2	4	130	79	-	215
Transtorno globais do desenvolv.	-	5	1	152	38	-	196
Síndrome de Dawn.....	-	1	-	32	10	-	43
Deficiência Múltipla.....	-	2	-	64	11	-	77
Altas habilidades/superdotação	-	-	2	12	-	1	15
2009	3	44	171	1 379	391	14	2 002
Cegueira.....	-	7	13	20	11	-	51
Baixa Visão.....	-	-	54	159	52	6	271
Surdez.....	-	2	43	198	55	2	300
Deficiência Auditiva.....	-	3	6	40	4	2	55
Surdo Cegueira.....	-	-	1	4	-	-	5
Deficiência Física.....	1	5	16	146	32	2	202
Deficiência Mental.....	2	9	20	545	195	1	772
Deficiência Múltipla.....	-	5	4	165	36	1	211
Altas habilidades/superdotação	-	2	6	32	5	-	45
Autismo Clássico.....	-	8	3	42	1	-	54
Síndrome de Aperger.....	-	2	2	3	-	-	7
Síndrome de Rett.....	-	-	1	2	-	-	3
Transtorno desintegrativo da infância.	-	1	2	23	-	-	26

FONTE - Secretaria Executiva de Educação – SEDUC

Tabela 2.161 - Demonstrativo de alunos atendidos no Instituto Felipe Smaldone, por sexo, segundo o tipo de surdez, no Município de Belém – 2008-2009

TIPO DE SURDEZ	ALUNOS POR SEXO				TOTAL	
	2008		2009		2008	2009
	Masculino	Feminino	Masculino	Feminino		
Profunda.....	144	112	113	105	256	218
Severa.....	22	16	22	20	38	42
Moderada.....	12	6	11	5	18	16
TOTAL	178	134	146	130	312	

FONTE - Instituto Felipe Smaldone

Tabela 2.162 - Demonstrativo de alunos Matriculados e Desligados no Instituto Felipe Smaldone, por tipo de ensino, segundo a situação escolar, no Município de Belém – 2008-2009

SITUAÇÃO ESCOLAR	ALUNOS MATRICULADOS POR TIPO DE ENSINO					
	Educação infantil		Ensino Fundamental		Total	
	2008	2009	2008	2009	2008	2009
Matrícula Inicial.....	97	85	240	214	337	299
Evadidos	4	3	5	7	9	10
Transferidos	1	4	-	2	1	6
Falecidos	-	1	-	-	-	1
Incluídos	-	-	110	119	+110	+119
Desligados	-	-	15	6	15	6
Alunos em alta	-	-	-	-	-	-
Matrícula Final.....	92	77	220	119	312	276

FONTE - Instituto Felipe Smaldone

NOTA – 1-Os alunos de ensino fundamental, apesar de incluídos continuam na escola recebendo apoio pedagógico, reforço e atividades complementares.

Tabela 2.163 - Demonstrativo de alunos matriculados, por nível de ensino, segundo a causa provável da surdez, no Instituto Felipe Smaldone, no Município de Belém – 2008-2009

CAUSA PROVÁVEL DA SURDEZ	NÍVEL DE ENSINO			
	2008		2009	
	Educação infantil	Ensino fundamental	Educação infantil	Ensino fundamental
Encefalite medicamentosa	-	1	1	1
Virose	3	9	7	12
Otite	3	2	3	1
Encefalite vírica	5	5	3	4
Rubéola	8	56	4	49
Meningite	5	18	3	14
Infecção Neo-natal	1	-	-	2
Parotidite Epidêmica	-	-	-	-
Ototoxicidade	5	29	2	29
Anoxia Neo-natal	2	6	2	7
Problema neurológico	2	9	3	4
Hereditariedade	3	10	4	3
Icterícia	7	8	10	16
Fator RH	4	4	1	1
Toco traumatismo fórceps	-	1	-	1
Prematuridade	8	11	9	7
Citomegalovirus	1	1	1	2
Síndrome.....	9	10	2	4
Icterícia Máxima afetando o Sistema Nervosos Central	-	-	1	-
Eclampsia	-	1	-	-
Causa desconhecida	23	47	15	48
TOTAL	84	228	71	205

FONTE - Instituto Felipe Smaldone

Tabela 2.164 - Demonstrativo de alunos matriculados nos programas de atendimento do Instituto Felipe Saldone por turno, no Município de Belém – 2008-2009

PROGRAMA	ATENDIMENTO POR TURNO			
	2008		2009	
	Manhã	Tarde	Manhã	Tarde
Estimulação Precoce	18	14	8	7
Educação Infantil	35	36	30	40
Ensino Fundamental	29	35	41	44
Escola Inclusiva	29	33	15	12
Estimulação da Linguagem	111	118	94	103
Apoio Pedagógico	93	104	86	96
Atividades Complementares	111	118	94	103
Reforço Escolar	58	68	56	56
TOTAL	484	526	424	461

FONTES - Instituto Felipe Saldone

Tabela 2.165 - Demonstrativo de alunos matriculados, por sexo, segundo a causa provável da surdez, no Instituto Felipe Saldone, no Município de Belém – 2008-2009

CAUSA PROVÁVEL DA SURDEZ	ALUNOS POR SEXO			
	2008		2009	
	Masculino	Femenino	Masculino	Femenino
Encefalite medicamentosa	1	-	1	1
Virose	6	6	11	8
Otite	2	3	3	1
Encefalite virótica	7	3	2	5
Rubéola	24	40	24	29
Meningite	17	6	11	6
Infecção Neo-natal	1	-	1	1
Parotidite Epidêmica	-	-	-	-
Ototoxicidade	21	13	15	16
Anoxia Neo-natal	6	2	5	4
Problema neurológico	7	4	4	3
Icterícia	10	5	17	9
Fator RH	6	2	1	1
Toco traumatismo fórceps	1	-	-	1
Prematuridade	11	8	11	5
Citomegalovirus	2	-	2	1
Síndrome	10	4	3	3
Icterícia Máxima afetando o Sistema Nervoso Central	-	-	-	1
Eclampsia	1	-	-	-
Causa desconhecida	40	30	31	32
Hereditariedade	4	9	1	6
TOTAL	177	135	143	133

FONTES - Instituto Felipe Saldone

Tabela 2.166 - Demonstrativo de programas de atendimento no Instituto Felipe Smaldone, por tipo de ensino e faixa etária, no Município de Belém – 2006 - 2007

FAIXA ETÁRIA	TIPO DE ENSINO					
	2006			2007		
	Estimulação Precoce	Educ. Infantil	Ens. Fundamental	Estimulação Precoce	Educ. Infantil	Ens. Fundamental
0 a 3 anos	11	-	-	13	-	-
4 a 6 anos	23	49	10	23	53	10
7 a 14 anos	-	116	87	-	117	89
15 a 20 anos	-	1	40	-	-	41
TOTAL	34	166	137	36	170	140

FONTE - Instituto Felipe Smaldone

Tabela 2.167 - Demonstrativo de matrícula, segundo tipo, na Fundação Pestalozzi do Pará, no Município de Belém – 2008-2009

ÓRGÃOS OPERACIONAIS	EDUCAÇÃO INFANTIL		ENSINO FUNDAMENTAL		EDUCAÇÃO ESPECIAL		MATRÍCULA ANUAL	
	2008	2009	2008	2009	2008	2009	2008	2009
	Escola Lourenço Filho	10	22	134	136	236	110	380
Núcleo Profª Helena Antipoff	34	50	244	190	71	84	379	324
TOTAL	44	72	378	326	307	194	759	592

FONTE - Fundação Pestalozzi do Pará

Tabela 2.168 - Demonstrativo de matrícula, segundo o órgão operacional, na Fundação Pestalozzi do Pará, no Município de Belém – 2008-2009

ÓRGÃOS OPERACIONAIS	MATRICULADOS						TOTAL DE MATRICULADOS		DESLIGADO	
	1º turno		2º turno		3º turno		2008	2009	2008	2009
	2008	2009	2008	2009	2008	2009				
Escola Lourenço Filho	138	93	44	32	175	143	357	268	23	24
Núcleo Profª Helena Antipoff	186	137	-	-	168	187	355	324	24	40

FONTE - Fundação Pestalozzi do Pará

UNIVERSIDADES

Tabela 2.169 – Processo seletivo seriado(PSS), demanda, vagas ofertadas e preenchidas, regime extensivo, na Universidade Federal do Pará, no Município de Belém – 2009

ÁREA	Demanda		Vagas ofertadas	Demanda/oferta		Vagas preenchidas
	Cotista	Não cotista		Cotista	Não cotista	
Ciências Exatas e da Terra.....	2 354	2 094	568	8,29	7,37	566
Ciências Biológicas.....	659	550	86	15,33	12,79	86
Engenharias.....	1 835	1 751	410	8,95	8,54	410
Ciências da Saúde.....	3 899	4 492	496	15,72	18,11	496
Ciências Agrárias.....	144	126	36	8,00	7,00	36
Ciências Sociais E Aplicadas.....	5 200	4 994	800	13,00	12,49	800
Ciências Humanas.....	2 257	1 589	426	10,60	7,46	426
Linguística, Letras E Artes.....	821	619	360	4,56	3,44	335
Multidisciplinar.....	570	516	150	7,60	6,88	150
TOTAL	17 739	16 731	3 332	-	-	3 307

FONTE – Universidade Federal do Pará – UFPA

Tabela 2.170 - Alunos de graduação matriculados e cadastrados por área de conhecimento , na Universidade Federal do Pará, no Município de Belém – 2009

ÁREA	MATRICULADOS						CADASTRADOS					
	1º Semestre			2º Semestre			1º Semestre			2º Semestre		
	Fem	Masc	Total	Fem	Masc	Total	Fem	Masc	Total	Fem	Masc	Total
Ciências Exatas e da Terra	889	2 177	3 066	997	2 364	3 361	1 248	3 338	4 586	1 246	3 270	4 516
Ciências Biológicas.....	225	167	392	228	172	400	306	267	573	250	214	464
Engenharias.....	485	1 628	3 113	549	1 773	2 322	730	2 628	3 358	718	2 586	3 304
Ciências da Saúde.....	1 635	929	2 564	1 820	1 043	2 863	2 052	1 206	3 258	1 927	1 140	3 067
Ciências Agrárias.....	137	47	184	137	48	185	171	62	233	163	59	222
Ciênc. Sociais e Aplicadas	2 770	2 170	4 940	2 830	2 231	5 061	3 419	2 837	6 256	3 211	2 720	5 931
Ciências Humanas.....	1 235	778	2 013	1 445	838	2 283	2 028	1 265	3 293	1 989	1 240	3 229
Linguística, Letras e Artes.....	995	452	1 447	1 085	472	1 557	1 502	692	2 218	1 327	623	1 924
Outros	446	369	815	471	398	869	1 040	880	1 890	736	671	1 407
TOTAL	8 817	8 717	17 834	9562	9 339	18 901	12 466	13 175	25 665	11 567	12 523	24 064

FONTE – Universidade Federal do Pará – UFPA

Tabela 2.171 – Diplomados nos cursos de graduação por áreas acadêmicas, sexo, segundo o curso, na Universidade Federal do Pará, no Município de Belém – 2009

(continua)

ÁREA	DIPLOMADOS						Total Geral
	1º Semestre			2º Semestre			
	Feminino	Masculino	Total	Feminino	Masculino	Total	
Ciências Exatas e da Terra	43	85	128	53	109	162	290
Ciências Biológicas	11	8	19	18	18	36	55
Engenharias.....	31	76	107	31	74	105	212
Ciências da Saúde	149	64	213	138	69	207	420
Ciências Agrárias.....	8	7	15	1	1	2	17
Ciências Sociais e Aplicadas	227	123	350	214	142	356	706
Ciências Humanas.....	50	23	73	85	40	125	198
Linguística, Letras e Artes.....	56	12	68	51	19	70	138
Outros	16	10	26	45	27	72	98
TOTAL	591	408	999	636	499	1 135	2 134

FONTE – Universidade Federal do Pará – UFPA

Tabela 2.172 - Alunos matriculados no curso de Mestrado, segundo a Unidade Acadêmica, por sexo, da Universidade Federal do Pará, no Município de Belém – 2009

UNIDADE ACADÊMICA / PROGRAMA	ALUNOS			
	Feminino	Masculino	Total	Titulares
Núcleo de Ciências Agrárias e Desenv. Rural.....	90	36	126	51
Instituto de Ciências Biológicas.....	203	118	321	42
Instituto de Ciências Exatas e Naturais.....	46	120	166	45
Instituto de Ciências Jurídicas.....	26	32	58	1
Instituto da Saúde.....	20	27	47	3
Instituto de Filosofia Ciências Humanas.....	175	96	271	112
Instituto de Geociências	42	73	115	16
Instituto de Letras e Comunicação Social.....	92	38	130	15
Instituto de ciências sociais e Aplicada.....	33	18	51	5
Instituto Tecnológico.....	82	226	308	50
Instituto de Medicina Tropical – NMT.....	46	21	67	1
Multidisciplinar.....	105	94	199	33
TOTAL.....	960	899	1859	374

FONTE – Universidade Federal do Pará – UFPA

Tabela 2.173 - Alunos matriculados no curso de Doutorado, segundo a Unidade Acadêmica, por sexo, da Universidade Federal do Pará, no Município de Belém – 2009

UNIDADE ACADÊMICA / PROGRAMA	ALUNOS			
	Feminino	Masculino	Total	Teses
Instituto de Ciências Biológicas.....	125	95	220	11
Instituto de Ciências Exatas e Naturais.....	11	34	45	2
Instituto de Ciências Jurídicas.....	6	4	10	-
Instituto de Filosofia Ciências Humanas.....	69	30	99	8
Instituto de Geociências.....	22	26	48	3
Instituto Tecnológico.....	24	116	140	15
Núcleo de Altos Estudos Amazônicos-NAEA.....	42	53	99	13
Núcleo de Ciências Agrárias e Desenv. Rural.....	1	1	4	-
Instituto de Medicina Tropical – NMT.....	14	3	17	-
TOTAL.....	313	361	674	52

FONTE – Universidade Federal do Pará – UFPA

Tabela 2.174 - Alunos e curso de Pós-Graduação- especialização, na Universidade Federal do Pará, no Município de Belém – 2009

ÁREA DE CONHECIMENTO	Vagas	ALUNOS MARICULADOS			Mono./conc.
		Fem.	Masc.	Total	
Ciências Biológicas.....	35	48	-	48	-
Ciências Exatas e da Terra.....	1705	352	729	1 081	26
Ciências Humanas.....	825	723	138	861	17
Ciências da Saúde.....	520	460	44	504	26
Ciências sociais e aplicada.....	757	400	137	537	-
Engenharias.....	165	46	86	132	-
Linguística, Letras e Artes.....	750	348	123	471	65
Multidisciplinar.....	475	371	139	510	-
TOTAL.....	5 232	2 748	1 396	4 144	134

FONTE – Universidade Federal do Pará – UFPA

Tabela 2.175 - Docentes ativos do 3º grau, por classe e titulação, da Universidade Federal do Pará, no Município de Belém – 2005-2009

ANO	TITULAÇÃO				
	Graduação	Especialização	Mestre	Doutor	TOTAL
2005.....	812	244	39	4	1 099
2006.....	812	289	53	7	1 161
2007.....	499	576	107	11	1 193
2008.....	612	612	113	11	1 348
2009.....	638	571	103	11	1 323

FONTE – Universidade Federal do Pará – UFPA

Tabela 2.176 –Evolução do pessoal Técnico-Administrativo , por classe e sexo, da Universidade Federal do Pará, no Município de Belém – 2005-2009

CLASSE	CLASSE E SEXO														
	2005			2006			2007			2008			2009		
	Masc	Fem	Total	Masc	Fem	Total	Masc	Fem	Total	Masc	Fem	Total	Masc	Fem	Total
E.....	208	530	738	220	550	770	228	525	753	236	585	821	226	581	807
D.....	710	821	1 531	708	834	1 542	650	810	1 460	569	475	1 044	563	466	1 029
C.....	30	30	60	30	28	58	41	27	68	145	347	492	143	339	482
Outros.....	6	7	13	-	-	-	-	-	-	32	24	56	31	24	55
TOTAL.....	954	1 388	2 342	958	1 412	2 370	919	1 362	2 281	982	1 431	2 413	963	1 410	2 373

FONTE – Universidade Federal do Pará – UFPA

Tabela 2.177 - Programas de Residências Médicas, segundo Hospital, na Universidade Federal do Pará, no Município de Belém-2009

PROGRAMA/ÁREA	RESIDENTE				CONCLUINTES			
	R1	R2	R3	Total	R1	R2	R3	Total
Hosp. Universitário João de Barros Barreto.....	29	26	6	61	-	17	6	23
Anestesiologista.....	3	2	2	7	-	-	3	3
Clínica médica.....	8	8	-	16	-	8	-	8
Cirurgia geral.....	7	7	-	14	-	7	-	7
Infectologia.....	4	4	4	12	-	-	3	3
Endocrinologia.....	3	2	-	5	-	2	-	2
Gastroenterologia.....	-	1	-	1	-	-	-	-
Pneumonia.....	-	1	-	1	-	-	-	-
Cirurgia Digestiva.....	2	1	-	3	-	-	-	-
Geriatria.....	2	-	-	2	-	-	-	-
Hospital Universitário Betina Ferro Souza.....	6	6	6	18	-	-	6	6
Oftalmologia.....	3	3	3	9	-	-	3	3
Otorrinolaringologia.....	3	3	3	9	-	-	3	3
Santa Casa de Misericórdia.	18	19	8	45	--	7	9	16
Anestesiologista.....	2	-	-	2	-	-	-	-
Cirurgia geral.....	3	3	-	6	-	3	-	3
Clínica Pediatria.....	1	1	1	3	-	-	-	-
Clínica médica.....	6	5	-	11	-	-	-	-
Dermatologia.....	2	1	1	4	-	-	-	-
Obstetricia/Genecologia	1	6	4	11	-	-	5	5
Neonatologia.....	-	-	1	1	-	-	2	2
Pediatria.....	2	2	-	4	-	4	-	4
Radiologia.....	1	1	1	3	-	-	2	2

FONTE - UFPA /HUIBB /Santa Casa/HUBFS

Tabela 2.178 – Evolução dos candidatos inscritos e aprovados no vestibular, da Universidade Federal Rural da Amazônia, por curso, no Município de Belém – 2008-2009

CURSO	EVOLUÇÃO DOS CANDIDATOS			
	Inscritos		Aprovados	
	2008	2009	2008	2009
Agronomia Belém/Paragominas.....	2 616	2 066	150/150	150
Engenharia Florestal.....	1 643	1 519	90	90
Engenharia de Pesca.....	555	511	50	50
Medicina Veterinária.....	1 515	1 272	80	80
Zootecnia.....	602	537	50	50
Zootecnia Paraupabas.....	186	134	30	48
TOTAL.....	7 465	6 039	500	518

FONTE – Universidade Federal Rural da Amazônia - UFRA

Tabela 2.179 – Evolução dos alunos de graduação matriculados por curso, da Universidade Federal Rural da Amazônia, no Município de Belém – 2008-2009

CURSO	EVOLUÇÃO DOS ALUNOS DE GRADUAÇÃO MATRICULADOS			
	1º semestre		2º semestre	
	2008	2009	2008	2009
Agronomia.....	628	648	544	541
Engenharia Florestal.....	306	331	243	270
Engenharia de pesca.....	146	171	127	149
Medicina Veterinária.....	345	337	306	305
Zootecnia.....	119	142	101	127
TOTAL.....	1 544	1 345	1 321	1 392

FONTE – Universidade Federal Rural da Amazônia - UFRA

Tabela 2.180 – Evolução anual dos alunos diplomados nos cursos de graduação, da Universidade Federal Rural da Amazônia, no Município de Belém – 2008-2009

CURSO	EVOLUÇÃO DOS ALUNOS DIPLOMADOS			
	1º semestre		2º semestre	
	2008	2009	2008	2009
Agronomia.....	73	72	9	13
Engenharia Florestal.....	33	45	2	5
Engenharia de Pesca.....	17	17	-	1
Medicina Veterinária.....	18	4	44	26
Zootecnia.....	1	2	4	10
TOTAL.....	142	140	59	55

FONTE – Universidade Federal Rural da Amazônia - UFRA

Tabela 2.181 – Evolução anual do corpo docente, por titulação, da Universidade Federal Rural da Amazônia, no Município de Belém – 2008-2009

TITULAÇÃO	EVOLUÇÃO DO CORPO DOCENTE	
	2008	2009
Graduados.....	2	1
Especialistas.....	6	5
Mestres.....	63	86
Doutores.....	84	104
TOTAL.....	155	196

FONTE – Universidade Federal Rural da Amazônia - UFRA

Tabela 2.182 – Evolução anual dos alunos matriculados nos cursos de mestrado e doutorado, na Universidade Federal Rural da Amazônia, no Município de Belém – 2009

CURSOS	ALUNOS MATRICULADOS	
	1º semestre	2º semestre
MESTRADO.....	163	163
Agronomia (Biologia Vegetal Tropical e Solos e Nutrição de Plantas).....	46	53
Botânica (Botânica Tropical).....	53	53
Ciências Florestais (Silvicultura e Manejo Florestal).....	64	64
DOCTORADO.....	86	86
Ciências Agrárias (Sistemas Agro florestais).....	86	86

FONTE – Universidade Federal Rural da Amazônia - UFRA

Tabela 2.183 – Evolução anual do acervo bibliográfico da Universidade Federal Rural da Amazônia, no Município de Belém – 2007-2009

ACERVO	EVOLUÇÃO DO CORPO DOCENTE		
	2007	2008	2009
Livros.....	24 313	26 600	29 500
Folhetos.....	6 702	6 951	7 201
Periódicos.....	1 258	12 661	1 258
TOTAL.....	32 273	46 212	37 959

FONTE – Universidade Federal Rural da Amazônia - UFRA

Tabela 2.184 - Docentes efetivos por titulação e regime de trabalho, da Universidade Federal Rural da Amazônia, no Município de Belém – 2008-2009

QUALIFICAÇÃO E REGIME DE TRABALHO	CLASSE DE MAGISTÉRIO							
	Assistente		Adjunto		Titular		Associado	
	2008	2009	2008	2009	2008	2009	2008	2009
Graduados	-	-	-	1	-	-	-	-
20 horas	-	-	1	-	-	-	1	-
40 horas	-	-	-	-	-	-	-	-
Dedicação exclusiva	-	-	1	-	-	-	1	-
Especialistas	-	-	-	5	-	-	-	-
20 horas	-	-	-	1	-	-	-	-
40 horas	1	-	-	-	-	-	-	-
Dedicação exclusiva	32	-	6	4	-	-	6	-
Mestres	-	56	-	29	-	1	-	-
20 horas	-	-	-	-	-	-	-	-
40 horas	-	1	1	1	-	-	2	-
Dedicação exclusiva	-	55	28	28	1	2	61	27
Doutores	-	2	-	73	-	-	-	-
20 horas	-	-	-	-	-	-	-	-
40 horas	-	-	-	-	-	-	-	-
Dedicação exclusiva	-	2	51	73	-	3	84	27

FONTE – Universidade Federal Rural da Amazônia - UFRA

Tabela 2.185 – Demonstrativo, De titulação docente, no Instituto Federal de Educação, Ciência e Tecnologia do Pará, no município de Belém – 2009

TITULAÇÃO	QUANTIDADE
Graduação	156
Aperfeiçoamento	8
Especialização	163
Mestrado	181
Doutorado	23
TOTAL	431

FONTE: Instituto Federal de Educação, Ciência e Tecnologia do Pará – IFPA

Tabela 2.186 – Demonstrativo de Alunos concluintes, por semestre e sexo, segundo o curso, no Instituto Federal de Educação, Ciência e Tecnologia do Pará, no Município de Belém – 2009

CURSOS	1º Semestre			2º Semestre		
	Masc	Fem.	Total	Masc	Fem.	Total
Ens. Profissionalizante Integrado ao Ensino Médio						
Química	4	4	8	-	-	-
Edificações	10	7	17	-	-	-
Estradas	11	4	15	-	-	-
Eventos	5	18	23	-	-	-
Mecânica	4	-	4	-	-	-
Eletrotécnica	3	1	4	-	-	-
Eletrônica	13	1	14	-	-	-
Mineração	10	5	15	-	-	-
Design de Interiores	2	3	5	-	1	1
Informática	8	4	12	-	1	1
Técnico Subseqüente						
Agrimensura	-	-	-	1	5	6
Eletrotécnica	9	1	10	2	-	2
Mecânica	-	-	-	-	13	13
Metalurgia	-	-	-	-	-	-
Eletrônica	-	-	-	1	6	7
Automação Industrial	2	-	2	1	-	1
Guia de Turístico	-	-	-	1	5	6
Técnico em Eventos	-	-	-	1	2	3
Estradas (CSR).....	11	8	19	1	-	1
Edificações (PEO)	8	6	14	5	2	7
Saneamento	5	10	15	8	10	18
Pesca	-	1	1	-	-	-
Aqüicultura	-	1	1	1	1	2
Tec. em Química	1	5	6	8	8	16
Geodésia e Cartografia	1	5	6	-	2	2
Fotogrametria	1	-	1	1	-	1
Mineração	-	1	1	-	-	-
Design Industrial.....	4	10	14	1	-	1
Informática	1	-	1	-	1	1
Ensino Superior						
Tecnológico em Análise e Desenv. Sistemas	-	-	-	13	7	20
Tecnólogo em Gestão da Saúde.....	20	12	32	9	9	18
Licenciatura Plena em Geografia	-	-	-	5	6	11
Licenciatura Plena em Matemática	-	-	-	13	7	20
Licenciatura Plena em Biologia	1	2	3	10	13	23
Licenciatura Plena em Química	-	-	-	8	11	19
Licenciatura Plena em Física	1	-	1	16	1	17
Licenciatura Plena em Pedagogia.....	-	3	3	4	12	16
Tecnologia de Sistemas de Telecomunicações.....	-	-	-	10	5	15
Tecnologia em Gestão Pública	20	12	32	-	-	-
Tecnologia em tratamento Ambiental	4	11	15	-	-	-

FONTE - Instituto Federal de Educação, Ciência e Tecnologia do Pará – IFPA

Tabela 2.187 – Demonstrativo de Alunos Matriculados, por semestre e sexo, segundo o curso, no Instituto Federal de Educação Ciência e Tecnologia do Pará, no Município de Belém – 2009

CURSOS	1º Semestre			2º Semestre		
	Masc	Fem.	Total	Masc	Fem.	Total
Ensino Médio	5	8	13	-	-	-
Ensino Médio com proficiência ENEN	-	-	-	44	40	84
Agrimensura integrada ao ensino médio	48	51	99	-	-	-
Design de Interiores	39	68	107	-	-	-
Edificações	69	43	112	-	-	-
Eletrônica	90	10	100	-	-	-
Eletrotécnica	85	16	101	-	-	-
Eletrotécnica(Proeja)	-	-	-	3	3	6
Estradas	47	42	89	-	-	-
Eventos	29	81	110	-	-	-
Informática(Proeja)	-	-	-	14	9	23
Mecânica	110	10	120	-	-	-
Mecânica(Proeja)	1	-	1	4	-	4
Mineração	73	35	108	-	-	-
Química	61	58	119	-	-	-
Telecomunicações	59	67	126	-	-	-
Técnico Subseqüente						
Agrimensura	38	28	66	37	23	50
Aquicultura	33	30	63	16	13	29
Automação Industrial	7	1	8	-	-	-
Design de Móveis e interiores	3	18	21	6	19	25
Design Industrial	13	20	33	15	41	56
Edificações (PEO)	39	26	65	63	27	90
Eletrônica	34	3	37	72	8	80
Eletrotécnica	4	7	51	52	8	60
Estradas (CSR)	33	14	37	24	11	35
Geodésia e Cartografia	25	21	46	25	26	51
Guia de Turístico	1	21	22	9	44	53
Informática	36	6	44	61	14	75
Mecânica	64	12	76	64	9	73
Metalurgia	49	28	77	62	27	89
Mineração	28	21	49	34	26	60
Pesca	4	13	17	11	20	31
Saneamento	27	42	69	20	28	48
Técnico em Eventos	8	35	43	6	32	38
Tec. em Química	32	30	62	27	31	58
Telecomunicações	28	14	42	28	20	48
Nível Superior						
Engenharia de Controle e Automação	41	8	49	33	8	41
Licenciatura em Biologia	35	62	97	36	54	80
Licenciatura em Física	83	22	105	85	17	102
Licenciatura em Geografia	54	46	100	48	43	91
Licenciatura em Letras	15	39	54	8	27	35
Licenciatura em Matemática	59	22	81	59	20	79
Licenciatura em Pedagogia	23	67	90	16	55	71
Licenciatura Plena em Computação	37	50	87	37	43	80
Tecnólogo em Gestão da Saúde	-	-	-	22	28	50
Tecnologia em Análise e Desenvolvimento de sistema	13	32	45	15	31	46
Tecnólogo em Eletrônica Industrial	58	21	79	61	19	80
Tecnologia em Gestão Pública	26	9	35	23	9	32
Licenciatura Plena em Química	40	39	79	19	24	43
Tecnologia em Saneamento Ambiental	18	49	67	16	47	63
Tecnologia de Sistemas de Telecomunicações	39	17	56	36	14	50
Pós-Graduação – Especialização						
Educação	33	74	107	66	127	193
Educação de Campo, Agric familiar e Sustentabilidade na Amazônia	-	-	-	2	3	5
Educação para Relações Étnico Raciais	48	142	190	17	53	70
Aperfeiçoamento						
Educ Especial:Abordagens/Tendências naÁrea de Altas Habilidades	11	32	43	-	-	-
Georeferenciamento na Área de Imóveis Rurais	30	8	38	26	6	32

FONTE - Instituto Federal de Educação, Ciência e Tecnologia do Pará - IFPA

Tabela 2.188 - Vagas ofertadas e alunos matriculados, segundo o curso e o centro, na Universidade do Estado do Pará, no Município de Belém – 2009

CENTRO E CURSO	Vagas Ofertadas	Matriculados
Centro de Ciências Sociais e Educação		
Licenciatura em Pedagogia	300	999
Letras - Bacharelado Secretariado Executivo Trilingue	40	115
Letras - Licenciatura Plena em Língua Portuguesa	80	244
Ciências da Religião	50	191
Licenciatura Plena em Ciências Naturais	150	333
Licenciatura Plena em Matemática	150	466
Licenciatura Plena em Música	40	196
Bacharelado em Música	36	93
Centro de Ciências Biológicas e da Saúde		
Medicina	40	636
Fisioterapia	40	165
Terapia Ocupacional	150	176
Educação Física	100	542
Enfermagem		494
Centro de Ciências Naturais e Tecnológico - CCNT		
Engenharia da Produção	40	176
Tecnologia Agroindústria	40	115
Engenharia Ambiental	40	121
Bacharelado em Design	40	174
TOTAL	1 436	5 236

FONTE – Universidade do Estado do Pará – UEPA

Tabela 2.189 - Concluintes, segundo o centro e o curso, na Universidade do Estado do Pará, no Município de Belém – 2008-2009

CENTRO E CURSO	CONCLUINTES	
	2008	2009
Centro de Ciências Sociais e Educação	362	381
Licenciatura Pedagogia	159	198
Letras - Bacharelado Secretariado Executivo Trilingue	29	23
Letras - Licenciatura Plena em Língua Portuguesa	23	19
Ciências da Religião	26	25
Licenciatura Plena em Ciências Naturais	31	10
Licenciatura Plena em Matemática	47	65
Licenciatura Plena em Música	27	25
Bacharelado em Música	20	16
Centro de Ciências Biológicas e da Saúde	295	288
Medicina	94	102
Fisioterapia	20	17
Terapia Ocupacional	29	24
Educação Física	86	63
Enfermagem	66	82
Centro de Ciências Naturais e Tecnologia	70	121
Engenharia da Produção	23	44
Tecnologia Agroindustrial Madeira e alimento	27	25
Engenharia Ambiental	20	18
Bacharelado em Design	-	34
TOTAL	727	790

FONTE – Universidade do Estado do Pará - UEPA

Tabela 2.190 – Qualificação de docentes, segundo a Titulação, na Universidade do Estado do Pará, no Município de Belém – 2008-2009

TITULAÇÃO	QUANTIDADE	
	2008	2009
Pós-doutores.....	8	9
Doutores	107	116
Mestres	375	452
Especialistas	120	345
Graduados	16	63
TOTAL	626	985

FONTE – Universidade do Estado do Pará - UEPA

2-7 SAÚDE

Esta unidade reservada à Saúde contempla informações oriundas das esferas Municipal, Estadual, Federal e Particular, no que se refere a equipamentos de saúde, leitos e internações em instituições conveniadas com o SUS, os principais casos de doenças preveníveis, casos de doenças transmissíveis notificadas, atendimentos pré-hospitalares 192. Urgente e atendimentos de urgência e emergência, dentre outros.

ASPECTOS FINANCEIROS

Tabela - 2.191 - Demonstrativo do Orçamento Público em Saúde, no Município de Belém – 2007-2009

INDICADORES	Ano		
	2007	2008	2009
Despesa com saúde por habitante (R\$).....	264,06	283,96	323,68
Despesa com recursos próprios por habitante	100,76	100,88	112,78
Transferências SUS por habitante	166,95	186,64	207,28
% despesa com pessoal/despesa total.....	43,96	43,62	41,20
% transferências SUS/despesa total com saúde.....	65,46	66,07	64,04
% recursos próprios aplicados em saúde.....	20,73	17,20	18,97
% despesa com serviços terceiros/pessoa jurídica/despesa total.....	46,04	45,57	45,78
Despesa total com saúde.....	370 016 867,06	404 392 647,57	460 963 373,42
Despesa com recursos próprios.....	141 960 316,96	143 665 451,79	160 609 386,10
Receita de impostos e transferências constitucionais legais	684 743 063,57	835 128 918,91	846 781 562,29
Transferências SUS.....	242 200 901,60	265 804 268,41	295 197 208,54
Despesa com pessoal	162 656 866,23	174 022 223,31	189 934 590,87
POPULAÇÃO	-	-	1 424 119 000,00

FONTE – SIOPS / Secretaria Municipal de Saúde - SESMA

Tabela 2.192 –Quantidade aprovada e valor aprovado X Quantidade apresentada e valor apresentado por subgrupo procedimentos,por residente de Belém, no Município de Belém - 2009

(continua)

CATEGORIA DE PROCEDIMENTOS	Quantidade Aprovada	Valor Aprovado	Quantidade Apresentada	Valor apresentado
1-Ações de promoção e prevenção em saúde....				
-Ações coletivas/individuais em saúde	2 150 909	76 706,14	2 169 829	116 685,24
2-Procedimentos com finalidade diagnóstica.....	6 027 220	45 070 910,62	7 191 402	53 577 423,31
-Coleta de material.....	367 098	254 613,11	379 593	283 691,86
-Diagnostico em laboratório	4 491 669	18 946 738,86	5 568 824	25 769 858,25
-Diagnostico por anatomia patológica e citologica	87 417	886 048,63	93 072	1 045 302,39
-Diagnostico por radiologia.....	313 264	3 166 450,53	347 717	3 457 013,79
-Diagnostico por ultra-sonografia.....	96 664	2 699 614,91	100 612	2 816 458,04
-Diagnostico por tomografia.....	23 007	2 612 647,35	24 651	2 804 449,67
-Diagnostico por ressonância magnética.....	12 808	3 442 335,00	14 983	4 026 866,25
-Diagnostico por medicina nuclear in vivo.....	2 480	589 066,15	2 546	601 981,87
-Diagnostico por endoscopia.....	21 452	1 052 801,90	21 462	1 053 270,20
-Diagnostico por radiologia intravencionista.....	48	11 579,20	50	11 981,22
- Metodos diagnósticos em especialidade.....	389 378	4 909 113,86	415 281	5 201 349,30
-Diagnos. e procedim. especiais em hemoterapia	187 750	6 498 164,12	188 405	6 503 442,47
-Diagnost. Vigilancia, epidemiologia e ambiental....	12	-	12	-
-Diagnostico por teste.....	34 173	1 737,00	34 194	1 750,00
SUB-TOTAL.....	2 150 909	76 706,14	2 169 829	116 685,24
3-Procedimentos clínicos.....				
-Consulta/ atendimento/acampamento.....	9 701 967	22 758 697,24	10 244 272	29 930 173,37
-Fisioterapia.....	585 001	3 073 221,47	689 435	3 677 663,05
-Tratamento clínico(outras especialidade).....	25 283	778 304,66	29 920	965 616,80
-Tratamento em oncologia.....	80 984	12 227 439,04	87 276	14 718 552,03
-Tratamento em nefrologia.....	86 306	12 496 800	86 443	12 518 213,89
-Hemoterapia.....	135 067	2 032 422,90	137 031	2 051 173,70
-Tratamento odontológico.....	562 226	131 663,30	566 732	144 689,33
-Terapias especializadas.....	2 309	94 193,17	2 685	95 712,59
SUB-TOTAL.....	11 179 143	53 592 741,78	11 843 794	61 101 794,76
4-Procedimentos Cirurgicos.....				
-Pesq.cirurg.pele tec.sub-cutanea mucosa.....	395 931	369 269,28	399 195	435 049,53
-Cirurg.vias aéreas super. Cabeça, pescoço.....	27 979	190 519,92	31 265	218 042,25
-Cirurgia do aparelho visão.....	29 124	7 751 223,34	29 698	7 826 701,45
-Cirurgia do aparelho circulatório.....	1 728	39 477,95	1 780	41 047,15
-Cirurgia do apar.dig. anexo parede abidominal...	739	22 833,65	742	22 988,90
-Cirurgia do sistema osteomuscular.....	14 826	529 585,57	15 869	570 318,90
-Cirurgia do aparelho geniturinário.....	2 445	55 514,62	2 623	59 945,58
-Cirurgia da mama.....	825	22 201,32	846	22 784,42
-Cirurgia obstetra.....	197	2 222,16	197	2 222,16
-Cirurgia torácica.....	671	8 986,70	671	8 986,70
-Cirurgia reparadora.....	411	402,16	411	402,16
-Cirurgia oro-facial.....	116 471	550 786,94	120 391	612 311,96
-Outras cirurgias.....	961	28 695,46	961	28 695,46
-Anasteologia.....	938	20 889,26	938	20 889,26
-Cirurgia em nefrologia.....	679	72 345,34	982	72 516,49
SUB-TOTAL.....	593 925	9 664 953,67	606 269	9 942 902,37
5-Transplante de órgãos, tecidos e células				
-Coleta ex. doação órgãos tecid.células transpl.	25 785	4 341 213,06	26 158	4 363 131,04
-Transplante de órgãos,tecidos e células.....	41	35 403,09	41	35 403,09
-Acompanhamento e intercorr pos-transplan.....	1 861	251 235,00	1 861	251 235,00
SUB-TOTAL.....	27 687	4 627 851,15	28 060	4 649 769,13

Tabela 2.192 – Quantidade aprovada e valor aprovado X Quantidade apresentada e valor apresentado por subgrupo procedimentos, por residentes de Belém, no Município de Belém – 2009

(conclusão)

SUBGRUPOS DE PROCEDIMENTOS	Quantidade Aprovada	Valor Aprovado	Quantidade Apresentada	Valor Apresentado
6-Medicamentos.....				
-Medicamentos de dispensação excepcional...	2 557 220	11 277 852,34	2 572 025	11 307 166,24
SUB-TOTAL.....	2 557 220	11 277 852,34	2 572 025	11 307 166,24
7-Órtese, próteses e materiais especiais.....				
-Órteses próteses mat.esp. ãi relac. Ato cirúrgico....	44 897	2 458 147,71	56 637	2 930 277,91
-Órteses próteses mat.esp. relac. Ato cirúrgico.....	2 225	1 636 700,57	2 237	1 644 034,28
SUB-TOTAL.....	47 122	4 094 848,28	58 874	4 574 312,19
8-Ações complementares da atenção à saúde				
-Ações relacionadas ao estabelecimento.....	4 903	43 930,00	4 953	44 610,00
-Autorização/Regulação.....	361 129	9 860 851,50	611 560	18 626 308,90
SUB-TOTAL.....	366 032	9 904 781,50	616 513	18 670 918,90
TOTAL GERAL.....	22 949 258	138 310 645,48	25 086 766	163 940 972,14

FONTE - SIA/SUS/DATASUS/MS-SESMA

Tabela-2.193-Produção ambulatorial do SUS em Belém/PA- quantidade aprovada X quantidade apresentada valor apresentado por grupo de procedimento, por local de residência, no Município de Belém-2009

TIPO DE ATENDIMENTO	Quantidade Aprovada	Valor Aprovado	Quantidade Apresentada	Valor Apresentado
Ações de promoção e prevenção em saúde.....	2 150 909	76 706,14	2 169 829	116 685,24
Procedimentos com finalidade diagnóstica.....	5 995 376	43 300 487,31	7 158 606	51 662 750,43
Procedimentos clínicos.....	11 123 641	46 765 658,10	11 782 649	53 211 956,29
Procedimentos cirúrgicos.....	593 749	961 355,07	606 093	9 897 303,77
Transplantes de órgãos, tecidos e células.....	12 461	2 259 284,33	12 675	2 274 032,02
Medicamentos.....	1 826 808	8 581 720,80	1 837 263	8 602 421,70
Órteses, prótese e materiais especiais.....	27 536	2 672 910,45	34 243	2 978 976,30
Ações complementares da atenção a saúde....	45 526	3 534 100,75	46 815	3 736 930,50
TOTAL.....	21 776 066	1 116 810 223,00	23 648 173	132 481 056,30

FONTE - SIA/SUS/DATASUS/MS-SESMA

EQUIPAMENTOS DE SAÚDE

Tabela 2.194 - Demonstrativo de Equipamentos Públicos (SUS) de Saúde, no Município de Belém – 2008

SERVIÇOS DE SAÚDE (ESTRUTURA DE SAÚDE)	EXISTENTES	PÚBLICOS (SUS)
Hospital	56	24
Laboratório	43	32
Unidades de saúde	30	30
Unidade de saúde da família	49*	49*
Leito	4 209	2 359
Consultórios odontológicos	542	141
Consultorio odonto Trailer	3	3
Consultórios Isolados (Médicos)	807	254(médicos)
Equipamento odontológico	542	141
Equipamento de Diagnóstico por imagem	593	202
Equipamento de Infra - estrutura.....	1 801	749
Equipamento de Manutenção da Vida	3 940	2 093
Equipamento por Método Gráfico.	196	104
Equipamento por Método Óptico.....	307	76
Outros equipamentos	795	394
Farmácia (pública)	47**	39

FONTE – Secretaria Municipal de Saúde – SESMA

NOTA-(**) farmácia popular (8) E 1 Farmácia Excepcional/SUS

(*) 5 UFS não cadastradas no SCNES.

Tabela 2.195- Demonstrativo de Equipamentos Públicos de Saúde Geral, no Município de Belém-2009

(continua)

EQUIPAMENTOS	EXISTENTE	EM USO
Equipamentosde Dignostico por imagem	612	593
Equipamentos de Infra-Estrutura	1870	1801
Equipamentos de Odontologia	1644	1621
Equipamentos para manutenção da vida	3989	3940
Equipamentos por métodos gráficos	204	196
Equipamento por métodos ópticos	316	307
Outros equipamentos	851	795

FONTE-SCNES/DATASUS/MS-SESMA

Tabela 2.196 – Leitos/SUS cadastrados e leitos existentes, no Município de Belém – 2009

Descrição	LEITOS		
	Existentes	SUS	Não SUS
Cirurgico.....	1 670	831	839
Clinicos.....	1 190	631	559
Complementar.....	539	279	260
Obstetrico.....	559	356	203
Pediatria.....	618	443	175
Outras.....	106	67	39
Hosp./Dia.....	66	31	
TOTAL CLÍNICO E CIRÚRGICO.....	2 860	1 462	1 398
TOTAL GERAL MENOS COMPLEMENTAR.....	4 209	2 359	1 850

FONTE – Secretaria Municipal de Saúde – SESMA

SITUAÇÃO EPIDEMIOLÓGICA

Tabela 2.197 - Casos confirmados de doenças de notificação compulsória, por sexo, no Município de Belém – 2008-2009

LISTA NOTIFICAÇÃO	INCIDÊNCIAS DE CASOS CONFIRMADOS DE DOENÇAS DE NOTIFICAÇÃO COMPULSÓRIA					
	2008			2009		
	Masculino	Feminino	TOTAL	Masculino	Feminino	TOTAL
Dengue.....	274	361	636	381	488	869
Doenças de Chagas Aguda.....	11	18	29	26	24	50
Doenças exantemáticas.....	11	16	27	-	-	--
Febre Tifóide.....	14	3	17	6	2	8
Influenza.....	-	-	-	1	0	1
Leishmaniose tegumentar americana.....	2	0	2	2	1	3
Leishmaniose visceral.....	-	-	-	2	1	3
Leptospirose.....	69	11	80	25	8	33
Tétano Acidental.....	3	0	3	2	1	3
TOTAL.....	384	409	794	445	525	970

FONTE – Ministério da Saúde

Tabela 2.198 – Casos de AIDS notificados, por notificações e sexo, segundo ano diagnosticado, no Município de Belém – 2003-2009

ANO DIAGNOSTICADO	CASOS NOTIFICADOS POR SEXO		
	Total	Masculino	Feminino
2003.....	317	219	98
2004.....	415	254	161
2005.....	244	152	92
2006.....	220	138	82
2007.....	241	159	82
2008.....	333	231	102
2009.....	338	212	125

FONTE - Sistema Único de Saúde - DATASUS

Tabela 2.199 - Casos de dengue registrados, no Município de Belém – 2000 - 2009

ANO	Casos de Dengue	Taxa de Incidência/100.000 hab
2000.....	5 130	400,59
2001.....	2 046	156,86
2002.....	3 108	234,98
2003.....	2 528	191,48
2004.....	2 166	156,59
2005.....	1 315	93,54
2006.....	1 097	76,80
2007.....	1 890	130,28
2008.....	3 632	104,80
2009.....	3 104	75,54

FONTE – Ministério da Saúde/Sistema de informação de Agravos de Notificação – SINAN

Tabela 2.200– Casos de AIDS notificados, por ano diagnosticado, segundo faixa de idade, no Município de Belém – 2006-2009

FAIXA DE IDADE	ANO DIAGNOSTICADO			
	2006	2007	2008	2009
Menos de 1 ano.....	1	-	-	1
1 a 4 anos.....	3	1	-	12
5 a 9 anos.....	-	2	-	6
10 a 14 anos.....	1	1	1	3
15 a 19 anos.....	5	1	4	5
20 a 34 anos.....	98	116	150	164
35 a 49 anos.....	92	84	136	114
50 a 64 anos.....	16	35	35	33
65 a 79 anos.....	3	1	6	3
80 anos e mais.....	1	-	1	0
TOTAL.....	220	241	333	341

FONTE – Ministério da Saúde/SPS/ Coordenação Nacional de DST/AIDS

**Tabela 2.201 -Coeficiente geral de mortalidade (CGM), de residente,
no Município de Belém- 2000-2009**

ANO	Masculino			Feminino			TOTAL		
	Óbitos	População	CGM	Óbitos	População	CGM	Óbitos	População	CGM
2000.....	3 944	608 253	6,5	3 299	672 361	4,9	7 243	12 80 614	5,7
2001.....	4 066	619 509	6,6	3 508	684 802	5,1	7 574	1 304 311	5,8
2002.....	3 891	628 236	6,2	3 143	694 446	4,5	7 034	1 322 682	5,3
2003.....	3 960	637 508	6,2	3 207	704 693	4,6	7 167	1 342 2 01	5,3
2004.....	4 096	646 754	6,3	3 328	714 918	4,7	7 359	1 361 672	5,4
2005.....	3 341	667 745	5,0	2 599	738 128	3,5	7 350	1 405 873	5,2
2006.....	3 804	678 436	5,6	3 104	749 932	4,1	6 908	1 428 368	4,8
2007.....	3 895	689 039	5,7	3 187	762 660	4,2	7 082	1 451 699	4,9
2008.....	4 142	673 084	6,2	3 429	751 040	4,6	7 571	1 424 124	5,3
2009.....	4 213	678 850	6,2	3 430	758 754	4,5	7 643	1 437 604	5,3

FONTE-Sistema de Informação em Mortalidade-SIM/DEVS/SESMA

NOTA-1-2009, dados sujeitos a mudança;

**Tabela 2.202 -Número e proporção de óbitos pelos principais grupos de causas selecionadas,
no Município de Belém-2000-2009**

ANO	Principais Grupos de Causas Selecionadas													
	Aparelho Circulatório		Neoplasias		Causas externas		Causas perinatais		Aparelho Respiratório		Demais Causas		TOTAL	
	Nº	%	Nº	%	Nº	%	Nº	%	Nº	%	Nº	%	Nº	%
2000....	1 359	23,0	734	12,4	473	8,0	657	11,1	597	10,1	2 088	35,3	5 908	7,6
2001....	1 790	23,6	1 123	14,8	635	8,4	809	10,7	978	12,9	2 282	29,7	7 587	9,7
2002....	1 613	22,9	1 108	15,7	666	9,5	711	10,1	841	11,9	2 009	29,8	7 038	9,0
2003....	1 656	23,1	1 157	16,2	664	9,3	718	10,0	894	12,5	2 066	28,9	7 155	9,2
2004....	1 699	22,9	1 197	16,1	712	9,6	655	8,8	970	13,1	2 184	29,4	7 417	9,5
2005....	1 605	21,7	1 080	14,6	854	11,5	568	7,7	1 038	14,0	2 254	30,5	7 399	9,5
2006....	1 622	22,7	1 125	15,8	859	12,0	591	8,3	885	12,4	2 059	28,8	7 141	9,2
2007....	1 738	23,8	1 159	15,8	851	11,6	514	7,0	962	13,1	2 093	28,6	7 317	9,4
2008....	1 749	23,1	1 210	16,0	872	11,5	518	6,8	910	12,0	2 312	30,5	7 571	9,7
2009....	1 873	24,5	1 210	15,8	818	10,7	507	6,6	907	11,9	2 326	30,4	7 641	9,8
TOTAL	16 704	23,1	11 103	15,4	8 982	12,4	7 404	10,3	6 248	8,7	21 733	30,1	72 174	100,0

FONTE-Sistema de Informação em Mortalidade-SIM/DEVS/SESMA

Tabela 2.203 - Principais indicadores de mortalidade feminina, no Município de Belém-2000-2009

ANO	Principais Grupos de Causas Seleccionadas					
	Óbitos maternos(2)		Óbitos por CA colo do útero		Óbitos por CA mama	
	Nº	Taxa	Nº	Taxa	Nº	Taxa
2000.....	10	36,7	80	11,9	61	9,1
2001.....	8	29,6	99	14,5	49	7,2
2002.....	16	62,7	94	13,5	84	12,1
2003.....	11	44,0	89	12,6	68	9,6
2004.....	12	49,1	95	13,3	74	10,4
2005.....	17	71,6	65	8,8	77	10,4
2006.....	10	42,0	76	10,1	84	11,2
2007.....	15	63,1	58	7,6	91	11,9
2008.....	7	29,2	88	11,7	96	12,6
2009*.....	10	49,6	74	9,9	96	12,8

FONTESistema de Informação em Mortalidade-SIM/DEVS/SESMA

NOTA 1 - por 100.000 nascidos vivos para a mortalidade materna e por 100.000 habitantes para os óbitos por CA de mama e por CA de colo de útero; 2- *dados sujeitos a alteração;

ATENDIMENTOS

Tabela 2.204 - Cobertura Vacinal (%) por Tipo de Imunobiológico, no Município de Belém - 2003-2009

MENORES DE 01 ANO	2003	2004	2005	2006	2007	2008	2009
BCG.....	145,50	144,40	162,64	151,32	125,75	119,40	162,60
Febre Amarela (FA).....	107,10	90,60	98,45	95,73	94,03	86,30	125,64
Hepatite B.....	90,40	84,40	88,64	94,12	87,11	82,70	123,77
Oral contra poliomielite (VOP).....	96,60	98,60	98,19	106,32	93,76	88,90	129,59
Oral contra Poliomielite (campanha 1ª etapa (VOP).....	113,80	99,9	97,76	97,14	95,81	99,70	123,52
Oral contra Poliomielite (campanha 2ª etapa (VOP).....	103,30	97,50	-	98,11	94,40	97,80	124,48
Oral de Rotavirus Humanos (RR).....	-	-	-	43,91	72,87	-	105,74
Tetralente (DTP/Hib) (TETRA).....	97,60	87,70	94,83	94,66	91,52	83,20	118,42

FONTESIH/PNIS/Secretaria Municipal de Saúde – SESMA

Tabela 2.205- Doses aplicadas na campanha de vacinação contra influenza em idosos X dupla viral (adulto), por faixa etária e sexo, no Município de Belém-2009

FAIXA ETÁRIA	CONTRA INFLUENZA (IDOSOS)	RUBEOLA
60 anos (E+) mais.....	107 841	-
Cobertura Vacinal.....	92,64%	-
MASCULINO.....	-	2 443
20 a 29 anos.....	-	1 409
30 a 39 anos.....	-	1 034
Cobertura Vacinal.....	-	1,0%
FEMININO.....	-	4 696
20 a 29 anos.....	-	3 111
30 a 39 anos.....	-	1 585
Cobertura Vacinal.....	-	1,68

FONTESIH/PNIS/Secretaria Municipal de Saúde – SESMA

Tabela 2.206- Doses aplicadas da campanha de vacinação de idosos e contra rubéola, por faixa etária e sexo, no Município de Belém-2009

Faixa Etária	Idosos	Rubéola
60 anos à mais de 80 anos	112 312	-
Doses aplicadas	90 483	-
Cobertura Vacinal	88,60%	-
Masculino	-	242 194
20 à 29 anos	-	134 212
30 à 39 anos	-	107
Cobertura vacinal	-	97,50%
Feminino	-	273866
20 à 29 anos	-	156461
30 à 39 anos	-	117405
Cobertura vacinal	-	98,70

FONTES - SIH/SUS/SESMA

Tabela 2.207 - Número de internações, valor total, valor médio, média de permanência e Taxa de Mortalidade por especialidade, no Município de Belém – 2009

ESPECIALIDADE	Internação	Valor Total	Valor Médio	Média de Permanência	Óbitos	Mortalidade
Clinica Cirúrgica.....	47 234	54 376 766,54	1 151,22	3,9	789	1,67
Obstetrícia.....	25 214	17 238 609,66	683,69	2,3	10	0,04
Clinica Médica	20 855	20 526 070,77	984,42	9,8	3302	15,83
Psiquiatria	1 236	787 810,55	637,39	13	3	0,24
Fisiologia	345	496 270,21	1 438,46	17	24	6,96
Pediatria.....	24 258	21 884 845,48	902,41	6,2	665	2,74
Clinica cirúrgica Hosp.Dia.....	159	111 265,68	699,78	1	-	-
Fibrose cística	5	5 792,00	1158	20	-	-
TOTAL	119 306	115 427 430,90	967,57	5,2	4793	4,02

FONTES - SIH/SUS/SESMA

Tabela 2.208 – Número de Internações da Assistência Saúde, no Instituto de Previdência e Assistência do Município de Belém, no Município de Belém – 2002-2009

ANO	QUANTIDADE DE INTERNAÇÃO
2002.....	2 523
2003.....	2 695
2004.....	3 155
2005.....	2 977
2006.....	3 167
2007.....	3 490
2008.....	3 349
2009.....	3 345

FONTES - Instituto de Previdência e Assistência do Município de Belém - IPAMB

**Tabela 2.209 - Exames complementares credenciados,
no Instituto de Previdência e Assistência do Município de Belém, no Município de Belém – 2007-2009**

PROCEDIMENTO	QUANTIDADE		
	2007	2008	2009
Exame Laboratorial	166 182	128 344	230 731
Endoscopia	2 625	2 148	2 682
Eletrocardiograma	4 720	4 365	4 072
Ecocardiograma	1 365	794	1 650
Eco biometria	208	210	292
Ultrasonografia	13 306	12 974	17 976
Radiologia	24 201	16 211	17 032
Outros exames	-	-	-
TOTAL	212 607	165 046	274 435

FORNTE - Instituto de Previdência e Assistência do Município de Belém - IPAMB

Tabela 2.210 - Atendimento em Programas preventivos e incentivos a terapia do controle e evolução de doenças, no Instituto de Previdência e Assistência do Município de Belém, no Município de Belém-2007-2009

PROGRAMA	QUANTIDADE		
	2007	2008	2009
Assistência a Gestante	1 070	1 173	935
Assistência à Criança	1 056	1 192	883
TRO	32	65	47
Imunização	1 013	1 855	2 718
Controle da Diabetes	1 006	963	824
Controle da Hipertensão	1 618	1 497	1 092
Saúde Mental	-	-	-
PRO - AME	518	780	427
TOTAL	8 319	7 225	6 926

FORNTE - Instituto de Previdência e Assistência do Município de Belém - IPAMB

**Tabela 2.211 - Evolução das Atividades do Programa Saúde do Trabalhador (PST),
no Município de Belém – 2007-2009**

ATIVIDADES	QUANTIDADE		
	2007	2008	2009
Atendimento Multidisciplinar	4 599	5 956	12 972
Atendimento de Controle da Saúde Ocupacional	388	574	596
Atividade Educativa	-	69	564
Atividade de Grupo em saúde Mental	77	63	-
Acompanhamento Hospitalar e Domiciliar	7	13	40
Acompanhamento de Acidente de Trabalho	8	47	92
Campanha de Vacinação	2 953	8 597	11 601
Campanha de Prev. do Câncer Cérvico - Uterino	-	2	-
TOTAL	8 032	15 279	25 865

FORNTE - Instituto de Previdência e Assistência do Município de Belém - IPAMB

Tabela 2.212 - Atendimentos realizados na área da saúde, segundo o tipo, no Município de Belém – 2005-2008

TIPO	ATEMDIMENTO			
	2005	2006	2007	2008
Internações	123 028	122 592	123 715	116 914
Partos	28 045	13 345	29 611	24 911
Consultas	12 181 798	16 994 046	3 155 446	6 589 901
Exames complementares	-	290 331	44 993 549	3 287 318

FONTES – SIA/Secretaria Municipal de Saúde - SESMA

SAÚDE DA CRIANÇA E DO ADOLESCENTE

Tabela 2.213 - Demonstrativo da situação da saúde de crianças de 1 a 4 anos com vacinas em dia, no Município de Belém – 2006-2009

ESPECIFICAÇÃO	CRIANÇAS DE 1 A 4 ANOS			
	2006	2007	2008	2009
Anti-sarampo (Triplíce Viral).....	28 505	Cob.vacinal=88,52	-	38 157
Hepatite B (3ª dose)	3 184	Cob.vacinal=94,12	-	1 077
Óbitos.....	56	54	68	59
Por IRA	0	12	15	14
Por diarreia	5	2	1	4
Por causas externas	-	9	8	6
Por outras causas	51	31	44	35
Coefficiente de mortalidade de criança de 1 a 4 anos por 1.000	0,50	0,49	2,90	0,72

FONTES – Secretaria Municipal de Saúde – SESMA

Tabela 2.214 - Demonstrativo da situação da saúde de crianças menores de 1 ano, no Município de Belém – 2006-2009

ESPECIFICAÇÃO*	CRIANÇAS MENORES DE 1 ANO			
	2006	2007	2008	2009
Crianças nascidas vivas	23 775	23386	23 440	22 433
Com baixo peso ao nascer (2.500 g)	2 130	2119	2 264	2 188
BCG	41 124	Cob.vacinal=125,75	32 979	29 677
Anti-pólio (3ª dose)	27 060	Cob.vacinal=93,48	24 561	23 612
DPT 93ª dose).....	-	Cob.vacinal=91,47	-	-
Anti-sarampo	-	Cob.vacinal=94,96	-	-
Hepatite B (3ª dose)	25 204	Cob.vacinal=87,05	22 861	22 599
Crianças desnutridas < ou = (P - 3) no cartão da criança	-	903	-	-
Óbitos*	-	-	376	630
Por afecções perinatais	276	261	240	523
Por IRA	3	21	25	18
Por diarreia	8	3	2	4
Por outras causas	4 380	131	109	85
Taxa de mortalidade infantil (TM) (1000 NV)	20,50	17,1	16,6	16,3

FONTE – Secretaria Municipal de Saúde – SESMA

NOTA - (*) Dados sujeito alteração.

Tabela 2.215 - Número e taxa de mortalidade infantil por componente, residente, no município de Belém-1997-2009

ANO	Neonatal						Pós-Neonatal(28 a 364 dias)		Mortalidade Infantil-1000 nasc. vivos	
	Precoce(0 a 6 dias)		Tardia(7 a 27 dias)		Total		Nº	Taxa	Nº	Taxa
	Nº	Taxa	Nº	Taxa	Nº	Taxa				
1997	427	15,7	167	6,1	594	21,8	153	5,6	747	27,0
1998	442	16,2	157	5,8	599	22,0	186	6,8	785	30,8
1999	467	17,2	176	6,5	643	23,6	157	5,8	800	27,7
2000	411	15,1	185	6,8	596	21,9	165	6,1	761	28,0
2001	373	13,8	159	5,9	532	19,7	179	6,6	711	26,3
2002	319	12,5	110	4,3	429	16,8	143	5,6	572	22,4
2003	278	11,3	150	5,9	428	17,2	121	4,8	549	22,0
2004	269	11,0	125	5,1	394	16,1	125	5,1	519	21,2
2005	235	9,9	91	3,8	326	13,7	139	5,9	465	19,6
2006	267	11,3	86	3,6	353	14,9	132	5,6	485	20,5
2007	219	9,2	91	3,4	300	12,6	119	4,9	416	17,5
2008	210	9,0	63	2,7	273	11,6	118	5,0	391	16,7
2009	210	9,5	68	3,1	278	12,6	82	3,7	360	16,3

FONTE – Sistema de Informação sobre Mortalidade-SIM/DEVS/SESMA

URGÊNCIA E EMERGÊNCIA

Tabela 2.216 – Frequência anual de atendimentos, segundo setor, realizados no Pronto Socorro Municipal do Umarizal, no Município de Belém – 2007-2009

SETOR	ACOMPANHAMENTO DE CONSULTAS MÉDICAS		
	2007	2008	2009
Clinica Médica	83 705	72 698	63 347
Pediatria	38 329	33 289	28 961
Traumatologia	45 270	39 317	34 206
Pequena cirurgia	36 143	31 390	27 309
Odontologia	8 063	7 003	6 093
Outras clínicas	10 589	9 197	8 001
TOTAL	222 099	192 894	167 817

FONTE – Hospital Pronto Socorro Municipal do Umarizal– HPSMU

Tabela 2.217 - Demonstrativo do atendimento e óbito ocorridos, no Pronto Socorro Municipal do Umarizal, no Município de Belém – 2005-2009

ANO	ATENDIMENTO E ÓBITOS		
	Atendimento	Óbito	Relação (%)
2005	111 679	1 609	1,44
2006	108 443	1 507	1,39
2007	112 724	1 663	1,48
2008	97 681	1 451	1,40
2009	85732	1282	1,50

FONTE – Hospital Pronto Socorro Municipal do Umarizal - HPSMU

Tabela 2.218 - Exames realizados no Hospital do Pronto Socorro Municipal do Umarizal, no Município de Belém – 2006-2009

DISCRIMINAÇÃO	EXAMES			
	2006	2007	2008	2009
Endoscopia	382	414	380	331
Eletrocardiograma	3 348	3 277	1 526	1 328
Fisioterapia	9 942	16 542	13 977	12 160
Tomografia	3 544	4 060	2 408	2 095
Ultra-sonografia	3 236	3 699	3 133	2 726
Laboratoriais	113 284	169 789	131 590	114 483
Radiológicos	68 353	74 990	61 822	53 785
TOTAL	202 089	272 771	214 836	186 908

FONTE – Hospital Pronto Socorro Municipal do Umarizal– HPSMU

Tabela 2.219– Principais atendimentos, segundo o tipo de acidente, no Pronto Socorro Municipal do Umarizal, no Município de Belém - 2007-2009

MOTIVO DE ATENDIMENTO	QUANTIDADE			%		
	2007	2008	2009	2007	2008	2009
Acidente por arma branca	333	289	300	0,30	0,30	0,35
Acidente por arma de fogo	85	115	99	0,08	0,12	0,12
Acidente canino	701	675	699	0,62	0,69	0,85
Acidente Ofídico	166	156	134	0,15	0,16	0,16
Acidente de Trânsito	1 475	1 692	1 944	1,31	1,73	2,27
Acidente de Trabalho	2 469	1 872	2 121	2,19	1,92	2,47
Atropelamento	1 686	1 617	1 488	1,50	1,66	1,74
Afogamento Acidental	18	2	-	0,02	0,00	0,00
Agressão por arma branca	1 405	1 277	1 209	1,25	1,31	1,41
Agressão por arma de fogo	835	877	728	0,74	0,90	0,85
Intoxicação Exógena acidental	9	3	5	0,01	0,00	1,01
Intoxicação Exógena proposital	24	9	6	0,02	0,01	0,01
Intoxicação por chumbinho	25	24	15	0,02	0,02	0,02
Casos Clínicos	63 745	53 876	44 958	56,55	55,15	52,44
Outros	1 088	727	700	0,97	0,74	0,82
Agressão Física	3 116	2 734	2 406	2,76	2,80	2,81
Acidente não Especificado	35 544	31 739	28 920	31,53	32,49	33,73
TOTAL	112 724	97 684	85 732	100,00	100,00	100,00

FONTE – Hospital Pronto Socorro Municipal do Umarizal– HPSMU

Tabela 2.220 - Atendimento de urgência e emergência, segundo a faixa etária, no Pronto Socorro Municipal do Umarizal, no Município de Belém – 2006-2009

FAIXA ETÁRIA	QUANTIDADE			
	2006	2007	2008	2009
De 0 a 29 dias	98	76	60	50
De 1 a 11 meses	2 995	2 948	2 328	1 565
De 1 a 4 anos	9 805	10 593	8 624	6 873
De 5 a 9 anos	7 168	7 189	6 154	5 420
De 10 a 14 anos	5 411	5 701	4 935	4 280
De 15 a 19 anos	7 668	7 795	6 812	6 080
De 20 a 24 anos	11 475	11 221	9 849	8 642
De 25 a 29 anos	11 741	11 974	10 371	9 133
De 30 a 34 anos	9 775	10 063	8 738	7 920
De 35 a 39 anos	8 363	8 486	7 442	6 725
De 40 a 44 anos	7 120	7 205	6 597	5 933
De 45 a 49 anos	6 234	6 437	5 693	5 300
De 50 a 54 anos	5 139	5 419	4 830	4 359
De 55 a 59 anos	3 546	4 237	3 624	3 363
De 60 a 64 anos	3 330	3 579	3 075	2 663
De 65 a 69 anos	2 547	2 985	2 650	2 319
De 70 a 74 anos	2 162	2 423	2 110	1 794
De 75 a 79 anos	1 743	1 960	1 639	1 406
De 80 a 84 anos	1 013	1 141	1 097	922
De 85 a 89 anos	629	699	549	498
De 90 a 94 anos	301	426	350	336
De 95 a 99 anos	112	117	116	108
Acima de 99 anos	68	50	41	43
TOTAL	108 443	112 724	97 684	85 732

FONTE – Hospital Pronto Socorro Municipal do Umarizal– HPSMU

Tabela 2.221 - atendimentos registrados no setor de emergência, segundo a área, no Pronto Socorro Municipal do Umarizal, no Município de Belém – 2006-2009

ÁREAS	ATENDIMENTO			
	2006	2007	2008	2009
Ambulatorial	108 443	112 724	97 984	85 732
Clínica geral.....	45 892	48 502	41 096	35 464
Pediatria.....	13 849	14 537	11 879	8 626
Traumatologia.....	28 054	29 814	26 806	25 124
Pequena cirurgia.....	14 827	15 375	14 273	12 454
Odontologia.....	2 094	1 611	1 461	1 118
Neurologia.....	3 216	2 577	2 036	2 891
Sala de Choque.....	511	308	133	55
Hospitalar				
CTI.....	134	122	91	82
Internação.....	6 974	8 162	7 373	6 503
Anestesia.....	3 268	3 658	2 680	2 332
Cirurgia.....	2 949	3 264	2 169	1 987
Serviço de diagnose				
Laboratório.....	113 284	169 789	131 590	119 747
Radiologia.....	68 353	74 990	61 822	56 258
Endoscopia.....	382	414	380	345
Eletrocardiograma.....	3 348	3 277	1 526	1 388
Ultra-sonografia.....	3 236	3 699	3 133	2 851
Tomografia.....	3 544	4 060	2 408	2 191

FONTE – Hospital Pronto Socorro Municipal do Umarizal– HPSMU

Tabela 2.222 - Procedência registrada dos pacientes atendidos, segundo a origem e tipo de atendimento, no Hospital Pronto Socorro Municipal do Umarizal, no Município de Belém- 2007-2009

TIPO DE ATENDIMENTO E ORIGEM	Quantidade e Percentual					
	2007	%	2008	%	2009	%
Atendimento ambulatorial	112 724	100	97 984	100,00	85732	100,00
-Outros municípios.....	20 656	18,32	18 710	19,15	21624	25,22
-Município de Belém.....	92 068	81,68	78 974	80,85	64108	74,78
Internação	8 162	100	7 373	100,00	6503	100,00
-Outros municípios.....	3 889	47,65	3 645	49,44	3704	56,96
-Município de Belém.....	4 273	52,35	3 728	50,56	2799	43,04

FONTE – Hospital Pronto Socorro Municipal do Umarizal– HPSMU

Tabela 2.223 – Freqüência anual de atendimentos, segundo setor, realizados no Pronto Socorro Municipal do Guamá, no Município de Belém – 2008-2009

SETOR	ACOMPANHAMENTO DE CONSULTAS MÉDICAS	
	2008	2009
Atendimento por clínica.....	70 501	55 964
Clínica Médica	28 233	25 741
Odontologia	1 998	2200
Pediatria	8 204	5981
Pequena cirurgia.....	15 223	12 722
Traumatologia	16 006	8 412
Unidade de reanimação	837	908
Atendimento de sorria (programa de acolhimento)	54 158	54 656
Clínicas Médicas.....	43 347	45 166
Enfermagem.....	298	149
Pediatria.....	10 367	9 257
Psicologia	89	58
Serviço Social.....	57	26
Atendimento SAT	173	451
Médico do Trabalho.....	152	407
Psicologia	10	29
Serviço Social.....	11	15
TOTAL	124 832	111 071

FONTE – Hospital Pronto Socorro Municipal do Guamá – HPSMG

Tabela 2.224 - Procedência registrada dos pacientes atendidos, segundo a origem e tipo do atendimento, no Pronto Socorro do Guamá, no Município de Belém – 2008 - 2009

TIPO DE ATENDIMENTO E ORIGEM	ATENDIMENTO			
	ATENDIMENTOS		%	
	2008	2009	2008	2009
Atendimento ambulatorial	124 832	111 071	100,00%	100,00%
Outros municípios.....	9001	7 722	7,21%	6,95%
Município de Belém	115 831	103 349	92,79%	93,05%
Internação.....	6 020	5 763	100,00%	100,00%
Outros municípios.....	2 112	1 952	35,08%	33,87%
Município de Belém.....	3 908	3 811	64,92%	66,13%

FONTE – Hospital Pronto Socorro Municipal do Guamá – HPSMG

Tabela 2.225 – Principais atendimentos, segundo o tipo de acidente, no Pronto Socorro Municipal do Guamá, no Município de Belém - 2008 - 2009

MOTIVO DE ATENDIMENTO	QUANTIDADE		%	
	2008	2009	2008	2009
Casos Clínicos	91941	88661	73,65	79,88
Acidente não Especificado	20101	12829	16,10	11,56
Outros casos	6405	4312	5,13	3,88
Agressão Física	1217	982	0,97	0,88
Acidente canino	1107	850	0,89	0,77
Acidente de Trabalho	768	716	0,62	0,65
Agressão por arma branca	738	646	0,59	0,58
Atropelamento de Pedestre	643	472	0,52	0,43
Agressão por arma de fogo	628	515	0,50	0,46
Acidente de Trânsito-colisão	532	359	0,43	0,32
Acidente por arma branca	399	377	0,32	0,34
Queimados	166	135	0,13	0,12
Acidente por arma de fogo	106	90	0,08	0,08
Acidente Ofídico	35	22	0,03	0,02
Tentativa de suicídio	10	10	0,01	0,01
Intoxicação Exógena acidental	8	4	0,01	0,00
Intoxicação Exógena proposital	6	3	0,00	0,00
Intoxicação por chumbinho - Carbamato	5	5	0,00	0,00
Tentativa de suicídio por arma de fogo	3	1	0,00	0,00
Tentativa de suicídio por arma branca	3	3	0,00	0,00
Afogamento Acidental	2	2	0,00	0,00
Intoxicação alcoólica	2	1	0,00	0,00
Escalpelamento	2	-	0,00	0,00
Intoxicação por droga	1	1	0,00	0,00
Queimados por fogos de artifícios	2	2	0,00	0,00
Tentativa de Homicídio	1	1	0,00	0,00
TOTAL	124832	110999	100%	100%

FONTE – Hospital Pronto Socorro Municipal do Guamá – HPSMG

Tabela 2.226 - Demonstrativo do atendimento e óbito ocorridos, no Pronto Socorro Municipal do Guamá, no Município de Belém – 2008 - 2009

ANO	ATENDIMENTO E ÓBITOS	
	Atendimento	Óbito
2008	124 832	1 050
2009	111 071	1 004

FONTE – Hospital Pronto Socorro Municipal do Guamá – HPSMG

Tabela 2.227 - Atendimento de urgência e emergência, segundo a faixa etária, no Pronto Socorro Municipal do Guamá, no Município de Belém – 2005-2007

FAIXA ETÁRIA	QUANTIDADE		
	2005	2006	2007
De 0 a 29 dias	83	56	49
De 1 a 11 meses	3 177	2 400	1 827
De 1 a 4 anos	14 970	13 478	13 180
De 5 a 9 anos	9 788	9 581	9 615
De 10 a 14 anos	7 326	7 746	7 606
De 15 a 19 anos	10 061	9 708	9 712
De 20 a 24 anos	13 918	13 070	13 767
De 25 a 29 anos	13 361	12 929	13 607
De 30 a 34 anos	11 559	10 899	11 805
De 35 a 39 anos	9 454	9 188	10 078
De 40 a 44 anos	8 066	7 995	8 323
De 45 a 49 anos	7 099	6 989	7 706
De 50 a 54 anos	5 776	5 936	6 239
De 55 a 59 anos	4 521	4 476	4 774
De 60 a 64 anos	4 020	4 056	4 368
De 65 a 69 anos	3 610	3 192	3 629
De 70 a 74 anos	2 713	2 664	2 605
De 75 a 79 anos	2 089	2 002	2 216
De 80 a 84 anos	1 274	1 149	1 271
De 85 a 89 anos	926	829	818
De 90 a 94 anos	446	438	508
De 95 a 99 anos	158	122	174
Acima de 99 anos	34	76	57
TOTAL	134 418	128 979	133 934

FONTE – Hospital Pronto Socorro Municipal do Guamá – HPSMG

Tabela 2.228 - Atendimentos registrados no setor de emergência, segundo a área, no Pronto Socorro do Guamá, no Município de Belém – 2008-2009

ÁREAS	Nº de ATENDIMENTO	
	2008	2009
Ambulatorial	124 215	110 387
Clínica geral	71 580	70 907
Pediatria	18 571	15 238
Traumatologia	16006	8 412
Pequena cirurgia	15 223	12 722
Odontologia	1 998	2 200
Neurologia	-	-
Sala de Choque	837	908
Hospitalar		
Clínica Cirúrgica	1 073	1 083
Clínica Médica	3 466	3 520
Clínica Pediátrica	535	464
Clínica Traumatológica	209	139
CTI	367	278
Internação	5 650	5 484
Anestesia	1 838	1 397
Cirurgia	1 328	1 386
Serviço de diagnose		
Laboratório	115 260	92 518
Radiologia	31 114	28 043
Endoscopia	217	198
Eletrocardiograma	573	1209
Ultra-sonografia	3 483	3 060
Tomografia	-	-

FORNTE – Hospital Pronto Socorro Municipal do Guamá – HPSMG

Tabela 2.229 - Demonstrativo de atendimento realizados, no pronto atendimento do Hospital Metropolitano, no Município de Belém- 2008-2009

MÊS	Atendimento		%	
	2008	2009	2008	2009
Janeiro	380	409	7,17	7,80
Fevereiro	374	441	7,05	9,41
Março	568	496	10,71	9,46
Abril	497	460	9,37	8,77
Maiο	505	524	9,52	9,99
Junho	415	454	7,83	8,66
Julho	429	436	8,09	8,31
Agosto	489	446	9,22	8,50
Setembro	410	355	7,73	6,77
Outubro	435	415	8,20	7,91
Novembro	378	407	7,13	7,76
Dezembro	422	402	7,96	7,66
TOTAL	5 302	5 245	100,00	100,00

FONTE - Hospital Metropolitano de Urgência e Emergência – HMUE

Tabela 2.230 – Principais causas externas identificadas, no Pronto Atendimento do Hospital Metropolitano, no Município de Belém – 2008-2009

ESPECIFICAÇÃO	ATENDIMENTOS		%	
	2008	2009	2008	2009
Acidente de trânsito e atropelamento	1336	1 463	25,20	27,89
Queda	1 202	1 188	22,67	22,65
Ferimento por arma de fogo	414	465	7,81	8,87
Agressão física	315	308	5,94	5,87
Ferimento por arma branca	287	289	5,41	5,51
Acidente de trabalho	266	249	5,02	4,75
Queimados	193	207	3,64	3,95
Outras ocorrências	1 289	1 076	24,31	20,51
TOTAL	5 302	5 245	100,00	100,00

FONTE - Hospital Metropolitano de Urgência e Emergência – HMUE

Tabela 2.231 – atendimentos realizados no Hospital Metropolitano, segundo a origem dos pacientes, no Município de Belém- 2008-2009

ORIGEM	ATENDIMENTOS		%	
	2008	2009	2008	2009
Via pública	1 717	1872	32,38	35,69
Residência	1 625	1580	30,65	30,12
Unidade básica de saúde	869	947	16,39	18,06
Trabalho	323	268	6,09	5,11
Hospitais	220	244	4,15	4,65
Func.HMUE	143	76	2,70	1,45
Pronto Socorro	134	104	2,53	1,98
Serviço de Resgate	112	25	2,11	0,48
Acompanhante de Paciente	21	6	0,40	0,11
Outros	138	121	2,60	2,31
Sem informação	-	2	-	0,04
TOTAL	5 302	5245	100,00	100,00

FONTE - Hospital Metropolitano de Urgência e Emergência – HMUE

Tabela 2.232 – Indicadores de desempenho, no Hospital Metropolitano, no Município de Belém – 2008-2009

INDICADORES	QUANTIDADE	
	2008	2009
Nº de internações (pacientes).....	5 713	6 255
Nº de Saídas (pacientes).....	6 008	6 191
-Média da taxa de ocupação (%).....	93,7	95,0
-Tempo Médio de permanência (dia).....	14,6	12,9
-Média de paciente (dia).....	211	222
-Média do Giro de Rotatividade.....	2,0	2,2
-Média de intervalo de substituição (dia).....	1,0	0,7
-Taxa de mortalidade hospitalar (%).....	7,1	6,0
-Taxa de mortalidade institucional (%).....	5,6	4,4

FONTES - Hospital Metropolitano de Urgência e Emergência - HMUE

Tabela 2.233 - Procedimentos cirúrgicos realizados segundo especialidade, no Hospital Metropolitano, no Município de Belém-2009

ESPECIALIDADE	QUANTIDADE	%
Traumato-Ortopédia.....	2 935	40,66
Queimados.....	1 501	20,79
Cirurgia Geral.....	1 331	18,44
Neurocirurgia.....	425	5,89
Cirurgia Plástica.....	394	5,46
Buço-Maxilo.....	341	4,72
Cirurgia Vasculuar.....	121	1,68
Torácica.....	98	1,36
Outro*.....	73	1,01
TOTAL.....	7 219	100,00

FONTES - Hospital Metropolitano de Urgência e Emergência - HMUE

Tabela 2.234 - Demonstrativo mensal do movimento hospitalar do Centro de Queimados do Hospital Metropolitano, no Município de Belém- 2008-2009

MÊS	ATENDIMENTOS	
	2008	2009
Janeiro.....	18	12
Fevereiro.....	14	18
Março.....	12	17
Abril.....	24	15
Maio.....	17	17
Junho.....	19	20
Julho.....	14	24
Agosto.....	18	20
Setembro.....	12	15
Outubro.....	16	18
Novembro.....	16	17
Dezembro.....	13	14
TOTAL.....	193	207

FONTES - Hospital Metropolitano de Urgência e Emergência - HMUE

Tabela 2.235 - Pacientes atendidos no Centro de Queimados do Hospital Metropolitano, segundo faixa etária, no Município de Belém – 2008-2009

FAIXA ETÁRIA	ATENDIMENTO		%	
	2008	2009	2008	2009
0 – 10 anos.....	61	62	31,61	29,95
11 – 20 anos.....	19	23	9,84	11,11
21 – 30 anos.....	34	39	17,62	18,84
31 – 40 anos.....	37	33	19,17	15,94
41 – 50 anos.....	21	29	10,88	14,01
51 – 60 anos.....	13	16	6,74	7,73
61 ou mais.....	8	5	4,15	2,42
TOTAL.....	193	207	100,00	100,00

FONTE - Hospital Metropolitano de Urgência e Emergência – HMUE

DOENÇAS TROPICAIS

Tabela 2.236 - Demonstrativo de internações ocorridas, por clínica médica, no Hospital Universitário João de Barros Barreto, no Município de Belém –2008-2009

CLÍNICA	INTERNAÇÃO			
	2008		2009	
	Quantidade	%	Quantidade	%
Pediatria.....	982	18,6	1 041	20,1
Cirúrgica.....	1 445	27,4	1 256	24,2
DIP.....	1 126	21,4	915	17,7
Médica.....	770	14,6	1 366	26,4
Pneumologia.....	947	18,0	606	11,7
TOTAL.....	5 270	100,0	5 184	100,0

FONTE - Hospital Universitário João de Barros Barreto – HUIBB

Tabela 2.237 - Distribuição dos óbitos, saídas e taxa de mortalidade, segundo a clínica, no Hospital Universitário João de Barros Barreto, no Município de Belém – 2009

CLÍNICA	Casos	%	Óbitos	Taxa de Mortalidade %	Saídas
Médica.....	924	77,45	269	22,55	1 193
Cirúrgica.....	1 105	96,68	38	3,32	1 143
Pediátrica.....	982	94,88	53	5,12	1 035
DIP.....	733	77,40	214	22,60	947
Pneumológica.....	708	81,57	160	18,43	868
TOTAL.....	4 452	85,85	734	14,15	5 186

FONTE - Hospital Universitário João de Barros Barreto – HUIBB

Tabela 2.238 - Distribuição das saídas (altas e óbitos) de pacientes adultos, por sexo, segundo a clínica médica, no Hospital Universitário João de Barros Barreto, no Município de Belém –2008-2009

CLÍNICA	DISTRIBUIÇÃO									
	2008					2009				
	Masculino	%	Feminino	%	Total	Masculino	%	Feminino	%	Total
Médica	654	50,2	648	49,8	1 302	614	51,5	579	48,5	1 193
Cirúrgica	670	51,5	631	48,5	1 301	606	53,0	537	47,0	1 143
Pediatria	-	-	-	-	-	-	-	-	-	-
DIP	623	68,4	288	31,6	911	662	70,0	284	30,0	946
Pneumológica	470	60,7	304	39,3	774	568	65,3	299	34,5	867

FONTES - Hospital Universitário João de Barros Barreto – HUIBB

Tabela 2.239 - Distribuição das saídas (altas e óbitos) de crianças, por sexo, segundo a clínica médica, no Hospital Universitário João de Barros Barreto, no Município de Belém –2008-2009

CLÍNICA	DISTRIBUIÇÃO									
	2008					2009				
	Masculino	%	Feminino	%	Total	Masculino	%	Feminino	%	Total
Médica	127	63,8	72	36,2	199	71	47,0	80	53,0	151
Cirúrgica	58	63,0	34	37,0	92	46	56,8	35	43,2	81
DIP	207	54,5	173	45,5	380	238	57,9	173	42,1	411
Pneumológica	178	57,2	133	42,8	311	212	53,9	181	46,1	393

FONTES - Hospital Universitário João de Barros Barreto – HUIBB

Tabela 2.240 - Saídas (altas e óbitos) de pacientes, segundo a profissão, no hospital Universitário João de Barros Barretos, no Município de Belém – 2008-2009

PROFISSÃO	Quantidade			
	2008		2009	
	Saídas	%	Saídas	%
Menor	982	18,6	102	1,97
Dona-de-casa	945	17,9	931	17,95
Aposentado	531	10,1	26	0,50
Estudante	361	6,9	392	7,56
Autônomo	243	4,6	226	4,36
Lavrador (Empregado)	111	2,1	137	2,64
Lavrador s/ especificação	106	2,0	120	2,31
Lavrador (proprietário)	-	-	57	1,10
Pedreiro	90	1,7	127	2,45
Comerciante	71	1,3	80	1,54
Motorista	98	1,9	130	2,51
Agricultor	62	1,2	74	1,43
Braçal	50	0,9	62	1,20
Doméstica (empregada)	58	1,1	78	1,50
Outros	2 543	48,3	2 644	50,98
TOTAL	5 269	100,0	5 186	100,00

FONTES - Hospital Universitário João de Barros Barreto – HUIBB

Tabela 2.241 - Distribuição das saídas (altas e óbitos) de crianças, por clínica, segundo a faixa etária, no Hospital Universitário João Barros Barreto, no Município de Belém – 2009

FAIXA ETÁRIA	ESPECIFICAÇÃO							
	Pneumologia	%	Médica	%	Cirúrgica	%	DIP	%
TOTAL	392	100,0	151	100,	81	100,0	411	100,00
Menos de 1 ano	11	28,32	28	18,54	2	2,47	83	20,19
De 1 a 3 anos	168	42,86	35	23,18	25	30,86	83	20,19
De 4 a 6 anos	50	12,76	26	17,22	25	30,86	74	18,00
De 7 a 9 anos	35	8,93	27	17,88	17	20,99	85	20,68
De 10 a 12 anos	28	7,14	35	23,18	12	14,81	86	20,92

FONTES - Hospital Universitário João de Barros Barreto – HUIBB

Tabela 2.242 - Distribuição das saídas (altas e óbitos) de adultos, segundo a clínica, por faixa etária, no Hospital Universitário João Barros Barreto, no Município de Belém – 2009

FAIXA ETÁRIA	SAIDA POR CLINICA							
	Pneumologia	%	Médica	%	Cirúrgica	%	DIP	%
TOTAL	868	100,00	1193	100,00	1143	100,00	947	100,00
13 a 17 anos	42	4,84	37	3,10	17	1,49	55	5,81
18 a 22 anos	64	7,37	41	3,44	53	4,64	78	8,24
23 a 27 anos	60	6,91	57	4,78	79	6,91	129	13,62
28 a 32 anos	61	7,03	54	4,53	66	5,77	154	16,26
33 a 37 anos	55	6,34	62	5,20	98	8,57	115	12,41
38 a 42 anos	73	8,41	76	6,37	103	9,01	147	15,52
43 a 47 anos	50	5,76	80	6,71	90	7,87	92	9,71
48 a 52 anos	73	8,41	111	9,30	112	9,80	62	6,55
53 a 57 anos	62	7,14	123	10,31	141	12,34	35	3,70
58 a 62 anos	63	7,26	98	8,21	123	10,76	28	2,96
Mais de 63 anos	265	30,53	454	38,06	261	22,83	52	5,49

FONTES - Hospital Universitário João de Barros Barreto – HUIBB

Tabela 2.243 - Distribuição das saídas (altas e óbitos) de pacientes, por clínica, segundo os bairros, no Hospital Universitário João Barros Barreto, no Município de Belém – 2009

FAIXA ETÁRIA	CLÍNICA MÉDICA									
	Pneumológica	%	Médica	%	Cirúrgica	%	DIP	%	PED	%
Guamá	65	12,80	94	13,54	90	12,35	64	11,53	52	14,73
Icoaraci	24	4,72	35	5,04	36	4,94	28	5,05	24	6,80
Jurunas	51	10,04	51	7,35	41	5,62	39	7,03	22	6,23
Sacramenta	31	6,10	34	4,90	34	4,66	42	7,57	15	4,25
Pedreira	24	4,75	38	4,48	43	5,90	32	5,77	16	4,53
Marco	17	3,35	30	4,32	42	5,76	25	4,50	4	1,13
Marambaia	21	4,13	32	4,61	30	4,12	24	4,32	8	2,27
Telégrafo	27	5,31	34	4,90	33	4,53	26	4,68	12	3,40
Benguí	29	5,71	27	3,89	18	2,47	19	3,42	18	5,10
Tapanã	13	2,56	21	3,03	25	3,43	26	4,68	20	5,67
Cremação	21	4,13	30	4,32	36	4,94	14	2,52	9	2,55
Montese	18	3,55	36	5,19	42	5,76	33	5,95	17	4,82
Condor	15	2,95	19	2,74	27	3,70	9	1,62	11	3,12
Outros	152	29,92	213	30,69	232	31,82	242	43,60	173	35,41

FONTES - Hospital Universitário João de Barros Barreto – HUIBB

Tabela 2.244 - Distribuição das saídas (altas e óbitos) de crianças, por clínica, segundo os bairros, no Hospital Universitário João Barros Barreto, no Município de Belém – 2009

BAIRRO	CLÍNICA MÉDICA							
	Pneumológica	%	Médica	%	Cirúrgica	%	DIP	%
Icoaraci	3	2,11	3	5,88	12	27,27	6	5,17
Guamá	24	16,90	11	21,57	4	9,09	13	11,21
Jurunas	9	6,34	2	3,92	3	6,82	8	6,90
Sacramenta	7	4,93	3	5,88	-	0,00	5	4,31
Tapanã	9	6,34	1	1,96	2	4,55	8	6,90
Pedreira	4	2,82	2	3,92	2	4,55	8	6,90
Montese	7	4,93	1	1,96	2	4,55	7	6,03
Telégrafo	6	4,23	4	7,84	1	2,27	1	0,86
Outeiro	2	1,41	1	1,96	1	2,27	2	1,72
Benguí	9	6,34	1	1,96	1	2,27	7	6,03
Marco	2	1,41	2	3,92	-	0,00	-	0,00
Condor	2	1,41	3	5,88	2	4,55	4	3,45
Outros	66	40,85	17	33,33	14	31,82	47	40,52
TOTAL	142	100,00	51	100,00	44	100,00	116	100,00

FONTES - Hospital Universitário João de Barros Barreto – HUIBB

Tabela 2.245 - Distribuição das saídas (altas e óbitos) de adulto, por nosologias, no Hospital Universitário João de Barros Barreto, no Município de Belém – 2009

NOSOLOGIAS	SAÍDAS					
	Casos	%	Óbitos	%	Total	Coeficiente Letalidade
Aids.....	252	7,3	138	20,3	390	35,4
Neoplasia.....	320	9,3	3	0,4	323	0,9
Hérnia.....	282	8,1	-	-	282	-
Colelitíase.....	200	5,8	122	17,9	322	37,9
Tuberculose.....	224	6,5	24	3,5	248	9,7
Diabete.....	153	4,4	19	2,8	172	11,0
Dpoc.....	76	2,2	12	1,8	88	13,6
Pneumonia.....	124	3,6	31	4,6	155	20,0
Bronquectasia.....	51	1,5	5	0,7	56	8,9
Insuf Cardíaca Congestiva.....	56	1,6	10	1,5	66	15,2
Outra forma de Cirrose Hepática.....	55	1,6	25	3,7	80	31,3
Meningites.....	59	1,7	22	3,2	81	27,2
Leptospirose Ne.....	39	1,1	1	0,1	40	2,5
Colecistite.....	13	0,4	1	0,1	14	7,1
Dengue.....	48	1,4	1	0,1	49	2,0
Leshimaniose.....	18	0,5	2	0,3	20	10,0
Outros.....	1 498	43,2	265	38,9	1 763	15,0
TOTAL.....	3 468	100,0	681	100,0	4 149	16,4

FONTE - Hospital Universitário João de Barros Barreto – HUIBB

Tabela 2.246 - Distribuição das saídas (altas e óbitos) de crianças, por nosologias, no Hospital Universitário João de Barros Barreto, no Município de Belém – 2009

NOSOLOGIAS	SAÍDAS					
	Casos	%	Óbitos	%	Total	Coef. Letalidade
Pneumonia.....	237	27,2	7	13,0	274	2,6
Meningites.....	87	8,9	13	24,1	100	13,0
Leishmaniose Visceral.....	41	4,2	3	5,6	44	6,8
AIDS.....	28	2,9	-	-	28	0,0
Diarréia e Gastroenterite.....	17	1,7	-	-	17	0,0
Tuberculose.....	16	1,6	-	-	16	0,0
Neoplasia.....	11	1,1	2	3,7	13	15,4
Asma Ne.....	9	0,9	1	1,9	10	10,0
Hérnia.....	17	1,7	-	-	17	0,0
Efeito Tóxico de contato c/Veneno.....	17	1,7	-	-	17	0,0
Septicemia.....	12	1,2	3	5,6	15	20,0
Infecção Estafilocócica Ne.....	10	1,0	1	1,9	11	9,1
Dengue.....	19	1,9	2	3,7	21	9,5
Bronquite aguda.....	7	0,7	-	-	7	0,0
Febre hemorrágica.....	31	3,2	1	1,9	32	3,1
Outros.....	393	40,0	21	38,9	414	5,1
TOTAL.....	982	100	54	100,00	1 036	5,2

FONTE - Hospital Universitário João de Barros Barreto – HUIBB

NEOPLASIA

Tabela 2.247 - Cirurgias realizadas no Hospital Ofir Loyola (Hospital dos Servidores do Estado / Ofir Loyola), segundo a clínica, no Município de Belém – 2009

CLÍNICA	Mês												Total	Média /Mês
	Jan	Fev	Mar	Abr	Mai	Jun	Jul	Ago	Set	Out	Nov	Dez		
Cirurgia PLástica Reparadora	19	26	35	29	25	24	13	21	28	26	19	20	285	24
Clínica Cirúrgica.....	39	39	53	51	44	35	32	41	38	34	29	29	464	39
Clínica Oftalmológica	-	-	2	5	5	1	6	6	5	9	3	8	50	4
Clínica Otorrinolaringológica.....	3	2	4	4	3	3	6	2	5	3	3	1	39	3
Clínica Pediátrica	5	8	9	9	10	8	10	9	9	9	12	12	110	9
Clínica Neurocirúrgica	23	19	24	22	28	21	22	22	29	20	20	18	268	22
Cirurgia Cardíaca.....	13	19	17	16	8	16	9	20	15	10	12	12	167	14
Cirurgia Vasculár	4	4	2	10	3	7	13	5	7	8	3	9	75	6
Clínica Ortopédica	6	7	7	6	10	4	7	12	16	9	10	7	101	8
Oncologia Abdômen, Tec. Linfático.....	31	18	35	23	37	30	32	29	23	25	26	18	327	27
Oncologia Cabeça e Pescoço	23	23	47	45	35	31	37	31	26	38	26	25	387	32
Oncologia Ginecologia.....	20	17	25	34	21	26	21	26	31	18	26	14	279	23
Oncologia Mastologia	25	23	36	24	31	30	22	26	24	31	22	23	317	26
Cirurgia Torácica	9	5	12	2	9	10	10	6	9	7	4	7	90	8
Clínica Urológica.....	23	31	45	39	31	35	32	29	30	33	20	21	369	31
Quimioterapia.....	-	-	4	4	4	5	5	8	8	4	4	5	51	4
TOTAL	243	241	357	323	304	286	277	293	303	284	239	229	3 379	282

FONTE - Instituto Ofir Loyola – IOL

Tabela 2.248 - Óbitos ocorridos no Hospital Ofir Loyola (Hospital dos Servidores do Estado / Instituto Ofir Loyola), segundo a clínica, no Município de Belém – 2009

CLÍNICA	Mês												TOTAL
	JAN	FEV	MAR	ABR	MAI	JUN	JUL	AGO	SET	OUT	NOV	DEZ	
CCPO.....	15	9	3	23	20	11	25	15	13	15	10	12	171
Cirurgia Cardíaca.....	1	1	1	2	-	-	1	2	-	-	2	-	10
Cirurgia plástica reparadora.....	-	-	-	-	-	-	-	-	-	-	-	-	-
Cirurgia Torácica.....	1	-	-	2	-	1	2	-	1	1	1	1	10
Clínica otorrinolaringologista	-	-	-	-	-	-	-	-	-	-	-	-	-
Clínica cirúrgica	1	2	1	2	1	1	-	5	-	-	2	2	17
Clínica hematológica.....	3	4	5	3	5	6	1	6	9	7	10	4	63
Clínica Médica	6	12	10	5	4	4	13	6	8	13	6	7	94
Clínica nefrologia	5	3	3	3	1	2	3	-	2	-	3	2	27
Clínica Neurocirúrgica	10	8	7	7	6	5	5	7	7	6	3	5	76
Clínica Pediátrica.....	7	5	9	5	7	6	7	13	8	7	6	7	87
Clínica Urológica.....	2	3	2	1	2	1	2	-	1	2	1	-	17
Oncologia abdômen, tecidos conectivos.....	8	9	4	10	9	8	6	5	1	7	7	3	77
Oncologia cabeça e pescoço.....	6	1	2	4	4	1	1	1	5	-	2	2	29
Oncologia Clínica.....	8	3	2	1	5	2	4	6	-	9	5	2	47
Oncologia Ginecologia	3	4	6	9	5	5	4	5	6	2	3	3	55
Oncologia Mastologia	-	-	2	3	2	-	3	-	-	1	3	2	16
Pronto Atendimento	-	-	-	-	15	8	16	11	12	7	10	10	89
Iodoterapia	-	-	-	-	-	1	-	-	-	-	-	-	1
TOTAL	76	64	57	80	86	62	93	82	73	77	74	62	886

FONTE - Instituto Ofir Loyola – IOL

Tabela 2.249 - Consultas ocorridas no Hospital Ofir Loyola (Hospital dos Servidores do Estado/Instituto Ofir Loyola), segundo clínica, no Município de Belém – 2008-2009

CLÍNICA	CONSULTAS	
	2008	2009
Abdômen	3 219	3 119
Anestesiologia	5 189	4 814
Clínica Médica	5 967	8 515
Cabeça e pescoço	5 296	4 894
Cardiologia/ Cirurgia Cardíaca	5 302	4 579
CCPO	518	463
Cirurgia geral	3 331	2 792
Cirurgia Infantil	422	374
Cirurgia Plástica	1 266	1 683
Cirurgia Obesidade	569	573
Cirurgia Torácica	1 259	1 237
Dermatologia	999	898
Dermatologia Oncológica	588	639
Endócrino / Obesidade	580	665
Ginecologia Fun	2 559	2 858
Ginecologia Oncológica	9 844	977
Hematologia / 1ª vez	815	683
Hematologia	3 182	3 233
Medicina Nuclear 1ª vez	-	45
Medicina Nuclear	-	98
Medicina Nuclear Retorno	-	101
Médecina do Trabalho	-	673
Mastologia	4 530	4 203
Nefrologia	4 703	5 616
Neurocirurgia	3 271	3 793
Neurologia	1 769	3 202
Neuro esclerose múltipla	-	275
Neuropediatria	132	1 221
Ortopedia Oncológica	1 221	1 092
Oftalmologia transplante	-	346
Otorrino	3 955	3 718
Pediatria	1 752	1 832
Pneumologia	1 104	716
Psiquiatria Bariátrica	-	21
Proctologia	978	801
Quimioterapia/retorno	13 196	14 935
Quimioterapia/1ª vez	2 738	2 860
Radioterapia/1ª vez	1 597	1 477
Radioterapia/programado	1 387	1 240
Radiologia intervencionista	-	38
Radioterapia/retorno	2 102	2 160
Reumatologia	-	307
Risco Cirúrgico	464	1 492
Urologia	7 531	6 957
TOTAL	-	111 015

FONTE - Instituto Ofir Loyola – IOL

Tabela 2.250 - Exames realizados no Hospital Ofir Loyola (Hospital dos Servidores do Estado / Instituto Ofir Loyola), segundo tipo, no Município de Belém – 2009

TIPO	EXAMES REALIZADOS													
	JAN	FEV	MAR	ABR	MAI	JUN	JUL	AGO	SET	OUT	NOV	DEZ	TOTAL	Média/ Mês
Eletrocardiogram	162	291	286	195	313	339	287	98	376	148	283	346	3 124	260
Marcapasso	131	146	126	151	127	141	136	154	107	166	114	75	1 574	131
Teste ergométrico ..	68	84	58	26	-	-	-	9	62	43	53	78	481	40
Função pulmonar	13	32	3	26	5	29	20	31	15	32	11	3	220	18
Audiometria	113	150	107	73	144	173	115	40	170	181	93	41	1 400	117
Fibrolaringodcopi....	31	25	26	-	-	-	-	25	26	33	45	34	245	20
Colposcopia	43	31	21	20	24	-	52	46	48	61	57	21	424	35
Citodcopia	-	-	-	-	-	-	-	-	-	-	-	-	-	-
Eletroencefalogra ma	56	67	61	70	81	66	-	44	-	-	-	-	445	37
Biopsia genecologicas	25	36	35	22	38	-	46	29	47	24	2	14	318	27
Conização(genecol	3	3	7	9	11	6	2	3	3	15	5	5	72	6
Dilatação	12	14	27	14	15	18	-	11	-	-	-	-	111	9
Urodinâmica	2	5	6	5	4	7	-	9	-	-	-	-	38	3
Patologia Clínica	42 551	38 774	48 399	44 714	42 308	44 621	45 106	48 226	46 194	42 599	39 723	36 206	519 421	43 285
Citologia	732	637	898	828	560	629	518	600	461	700	360	361	71 184	599
Anatomia patológica	1 036	976	1 228	1 077	1 013	1 183	886	461	868	606	584	199	10 417	868
Raio X	1 533	1 341	2 041	1 919	1 364	1 883	1 408	1 251	1 163	918	1 303	584	16 708	1 392
Ultrassonografia	715	592	723	563	612	596	571	148	111	345	628	465	6 069	506
Tomografia	334	347	385	348	382	301	378	302	319	272	322	212	3 902	325
Mamografia	581	278	506	221	236	363	385	296	240	24	138	151	3 419	285
Ressonância Magnética	145	142	203	120	151	106	146	79	155	121	-	-	1 368	114
Hemodinâmica	18	19	17	16	10	10	19	10	8	26	26	11	190	16
Endoscopia	417	399	261	341	379	366	130	40	13	5	19	17	2 387	199
TOTAL	48 721	44 389	55 424	50 758	47 777	50 837	50 205	5 1912	50 386	46 319	43 766	39 023	579 517	48 293

FONTE - Instituto Ofir Loyola - IOL

HEMOTERAPIA E HEMATOLOGIA

Tabela 2.251 - Distribuição mensal dos doadores de sangue, na Fundação Centro de Hemoterapia e Hematologia do Pará, no Município de Belém – 2007-2009

MÊS	DOADORES DE SANGUE		
	2007	2008	2009
Janeiro	5 357	6 239	6 612
Fevereiro	5 535	4 371	4 316
Março	5 575	5 328	5 671
Abril	3 738	5 132	4 404
Maió	5 384	4 363	5 468
Junho	5 720	5 953	5 622
Julho	4 231	4 728	5 371
Agosto	4 992	4 701	4 939
Setembro	4 837	6 678	5 046
Outubro	7 108	4 848	5 151
Novembro	6 029	6 420	6 149
Dezembro	3 608	4 118	3 917
TOTAL	62 114	62 878	62 666

FONTE – Fundação Centro de Hemoterapia e Hematologia do Pará – HEMOPA

Tabela 2.252 - Distribuição de doadores de sangue, por sexo, segundo a faixa etária, na Fundação Centro de Hemoterapia e Hematologia do Pará, no Município de Belém – 2008-2009

FAIXA ETÁRIA	DOADORES					
	Masculino		Feminino		Total	
	2008	2009	2008	2009	2008	2009
Menos de 18 anos	4	6	8	8	12	14
18 a 29 anos	22 184	22 288	7 218	7 490	29 402	29 778
30 a 39 anos	14 661	14 398	4 421	4 473	19 082	18 871
40 a 49 anos	7 819	7 608	2 466	2 411	10 285	10 019
50 a 60 anos	2 821	2 724	986	964	3 807	3 688
Mais de 60 anos	205	222	59	59	284	281
Não informado	5	9	1	6	6	15
TOTAL	47 699	47 255	15 179	15 411	62 878	62 666

FONTE – Fundação Centro de Hemoterapia e Hematologia do Pará – HEMOPA

Tabela 2.253 - Distribuição mensal de doadores de sangue, por sexo, na Fundação Centro de Hemoterapia e Hematologia do Pará, no Município de Belém – 2008-2009

MÊS	SEXO				TOTAL	
	Masculino		Feminino		2008	2009
	2008	2009	2008	2009		
Janeiro	4 901	5 062	1 338	1 550	6 239	6 612
Fevereiro	3 348	3 368	1 023	948	4 371	4 316
Março	3 813	4 101	1 515	1 570	5 328	5 671
Abril	3 871	3 390	1 261	1 014	5 132	4 404
Maió	3 240	4 063	1 122	1 405	4 362	5 468
Junho	4 521	4 136	1 432	1 486	5 953	5 622
Julho	3 633	3 957	1 095	1 414	4 728	5 371
Agosto	3 609	3 791	1 092	1 148	4 701	4 939
Setembro	5 283	3 942	1 395	1 104	6 678	5 046
Outubro	3 753	4 016	1 095	1 135	4 848	5 151
Novembro	4 614	4 576	1 806	1 573	6 420	6 149
Dezembro	3 144	2 853	974	1 064	4 118	3 917
TOTAL	47 730	47 255	15 148	15 411	62 878	62 666

FONTE – Fundação Centro de Hemoterapia e Hematologia do Pará – HEMOPA

Tabela 2.254 - Distribuição de doadores de sangue, por sexo, segundo grau de escolaridade, na Fundação de Hemoterapia e Hematologia do Pará, no Município de Belém – 2008-2009

GRAU DE ESCOLARIDADE	DOADORES POR SEXO					
	Total		Masculino		Feminino	
	2008	2009	2008	2009	2008	2009
Analfabeto	25	27	16	18	9	9
Ensino Fundamental	15 136	13 441	12 269	10 882	2 867	2 559
Ensino Médio	37 492	38 091	28 806	29 343	8 686	8 748
Superior	9 966	10 725	6 418	6 733	3 548	3 992
Outros	259	382	221	279	38	103
TOTAL	62 878	62 686	47 730	47 255	15 148	15 411

FONTES – Fundação Centro de Hemoterapia e Hematologia do Pará – HEMOPA

Tabela 2.255 - Distribuição de doadores de sangue mensal, segundo a cor da pele, na Fundação de Hemoterapia e Hematologia do Pará, no Município de Belém – 2007-2008

MÊS	TOTAL		COR DA PELE									
			Amarela		Branca		Morena		Negra		Outros	
	2008	2009	2008	2009	2008	2009	2008	2009	2008	2009	2008	2009
Janeiro	6 239	6 612	5	1	1 197	1 272	4 804	5 068	231	270	2	1
Fevereiro	4 371	4 316	5	-	856	960	3 367	3 282	142	174	1	-
Março	5 327	5 671	2	-	933	1 055	4 222	4 383	168	230	1	3
Abril	5 132	4 404	3	1	865	821	4 077	3 395	187	182	-	5
Mai	4 362	5 468	2	1	793	1 020	3 392	4 241	173	205	2	1
Junho	5 953	5 622	3	-	1 127	1 015	4 601	4 411	221	193	1	3
Julho	4 727	5 371	3	2	874	1 151	3 678	4 015	172	201	1	2
Agosto	4 701	4 939	2	1	856	899	3 671	3 864	172	172	-	3
Setembro	6 678	5 046	31	8	1 328	982	5 070	3 868	147	187	2	1
Outubro	4 848	5 151	2	7	877	1 093	3 790	3 824	177	194	2	33
Novembro	6 420	6 149	3	-	1 250	1 096	4 918	4 866	249	185	-	2
Dezembro	4 120	3 917	3	1	840	724	3 146	3 074	129	118	2	-
TOTAL	62 878	62 666	64	22	11 796	11 988	48 736	48 291	2 268	2 311	14	54

FONTES – Fundação Centro de Hemoterapia e Hematologia do Pará - HEMOPA

Tabela 2.256 - Bolsas de sangue descartadas, segundo o tipo de doença, na Fundação Centro de Hemoterapia e Hematologia do Pará, no Município de Belém –2008-2009

TIPO DE DOENÇA	BOLSAS DE SANGUES DESCARTADAS					
	Bolsas examinadas		Bolsas descartadas			
			Quantidade		%	
	2008	2009	2008	2009	2008	2009
AIDS	62 528	52 849	836	61	1,3	0,12
Chagas	62 528	52 849	144	18	0,2	0,03
Hepatite B (HbsAg+Anti-Hbc)	62 528	52 849	1 441	648	2,3	1,22
Hepatite C	62 528	52 849	180	43	0,2	0,08
HTLV	62 528	52 849	83	41	0,1	0,08
Sífilis	62 528	52 849	512	406	0,8	0,77
TOTAL	62 528	52 849	3 196	1 217	5,1	2,30

FONTES – Fundação Centro de Hemoterapia e Hematologia do Pará - HEMOPA

Tabela 2.257 - Atendimentos registrados na Fundação Centro de Hemoterapia e Hematologia do Pará, segundo as 15 doenças hematológicas de maiores incidências, no Município de Belém – 2007-2009

DOENÇAS HEMATOLÓGICAS DE MAIORES INCIDÊNCIAS	ATENDIMENTOS		
	2007	2008	2009
A esclarecer.....	3 500	5 940	2 198
Anemia a esclarecer	3 339	60	2 429
Anemia faciforme.....	3 050	2 479	3 092
Anemia ferropriva	1 028	990	1 332
Anemia hemolítica auto-imune.....	452	450	512
Anemia pós-hemorrágica	156	150	141
Aplasia medular.....	626	591	432
Deficiência de G6PD.....	201	174	215
Doença de Von Willebrand.....	198	271	283
Hemofilia "A".....	1 373	1 220	1 425
Leucopenia.....	35	12	201
Patologia não hematológica.....	572	434	453
Púrpura.....	1 518	1 534	1 853
Talassemia.....	7	15	213
Traço falciforme.....	738	659	383
TOTAL.....	16 793	14 989	15 545

FONTE – Fundação Centro de Hemoterapia e Hematologia do Pará - HEMOPA

Tabela 2.258 - Doadores de sangue, na Fundação Centro de Hemoterapia e Hematologia do Pará, aptos e inaptos, no Município de Belém – 2009

MÊS	DOADORES APTOS					DOADORES INAPTOS
	Auto Transfusão	Espontâneo	Reposição	Transfusão Casada	Total	
Janeiro.....	1	4 443	2 126	42	6 612	1 684
Fevereiro.....	-	2 773	1 516	27	4 316	1 011
Março.....	-	4 067	1 516	43	5 671	1 899
Abril.....	-	2 810	1 542	52	4 404	1 053
Maió.....	-	3 528	1 901	39	5 468	1 430
Junho.....	-	3 797	1 802	23	5 622	1 412
Julho.....	-	3 556	1 786	29	5 371	1 264
Agosto.....	-	3 108	1 782	49	4 939	1 331
Setembro.....	1	2 801	2 220	24	5 046	1 473
Outubro.....	-	3 201	1 899	51	5 151	1 322
Novembro.....	-	4 171	1 918	60	6 149	1 566
Dezembro.....	-	2 699	1 194	24	3 917	1 091
TOTAL.....	2	40 954	21 247	463	62 666	16 536

FONTE – Fundação Centro de Hemoterapia e Hematologia do Pará - HEMOPA

Tabela 2.259 - Motivos de inaptidão na triagem clínica, na Fundação Centro de Hemoterapia e Hematologia do Pará, segundo a especificação, no Município de Belém -2009

ESPECIFICAÇÃO	QUANTIDADE DE INAPTOS
Aborto	13
Asma brônquica	8
Amamentação	17
Baixo peso	179
Comportamento de risco	1 927
Cirurgia recente	112
Dengue	2
Doenças metabólicas	24
Doenças neurológicas	111
Doenças reumatológicas	25
Doenças cardiovasculares	164
Doenças infecciosas/parasitárias	40
Doenças dermatológicas/alergias	296
Doenças sexualmente transmissíveis	109
Desproporção peso-altura	209
Doação inferior a dois meses	-
Doença de chagas	-
Doenças gastrointestinais	4
Diabete	38
Estado geral comprometido	1 132
Epilepsia	24
Falta de repouso	693
Gravidez	27
Gastrite	12
Gripe	758
Hipo ou hipertireodismo	12
Hemoglobina baixa	3 799
Herpes Zoster/simples	5
Hanseníase	74
Hipertensão arterial	1 109
Hipotensão arterial	135
Hepatite	220
Intenção de fazer teste anti-HIV	27
Idade inadequada de doação	32
Infecção urinária	22
Lesões no local de punção	3
Menstruação	9
Malária recente	66
Psoríase	9
Procedimento dentário recente	116
Rinite	27
Relacionamento promíscuo	158
Tuberculose	27
Transfusão recente	16
Tatuagem	492
Usuário de drogas	144
Uso de medicamentos	826
Vitiligo	20
Vacinação recente	396
Zona endêmica de malária	2 179
Outros	689
TOTAL	16 536

FONTE – Fundação Centro de Hemoterapia e Hematologia do Pará - HEMOPA

MATERNIDADE

Tabela 2.260 - Demonstrativo mensal de nascidos vivos e mortos de partos, realizados na Santa Casa de Misericórdia do Pará, no Município de Belém – 2008-2009

MÊS	PARTOS						NASCIDOS VIVOS		NATI-MORTOS		CURETAGEM UTERINA	
	Normal		Cesárea		Total		2008	2009	2008	2009	2008	2009
	2008	2009	2008	2009	2008	2009						
Janeiro	264	236	274	242	538	478	532	459	26	31	233	202
Fevereiro	248	236	280	195	528	431	522	421	31	28	214	193
Março	272	232	268	210	540	442	524	431	31	23	220	227
Abril	268	252	263	202	531	454	524	438	28	32	234	200
Maió	283	241	244	182	527	423	513	415	28	28	146	218
Junho	250	286	253	199	503	485	480	462	35	35	201	184
Julho	186	264	177	204	363	468	347	457	31	37	203	174
Agosto	166	248	207	203	373	451	353	435	36	24	180	226
Setembro	108	250	143	217	251	467	253	444	15	35	193	311
Outubro	161	265	183	209	344	474	344	460	21	29	177	195
Novembro	201	226	220	224	421	450	418	426	23	31	211	214
Dezembro	231	253	231	215	462	168	452	455	23	32	205	191
TOTAL	2 638	2 989	2 743	2 502	5 381	5 491	5 262	5 303	328	365	2 417	2 435

FONTE - Santa Casa de Misericórdia do Pará

Tabela 2.261 - Taxas de infecção hospitalar mensal, por clínica, na Santa Casa de Misericórdia do Pará, no Município de Belém – 2006

MÊS	TAXA DE INFECÇÃO HOSPITALAR				
	Clínica Pediátrica	Clínica Neonatologia	Tocoginecologia	Clínica Médica	Clínica Cirúrgica
Janeiro	23,8	26,3	4,0	21,8	2,9
Fevereiro	42,9	35,5	3,2	21,8	5,8
Março	25,7	30,9	1,9	12,8	2,9
Abril	7,9	32,9	2,2	9,1	4,3
Maió	28,4	30,0	1,6	6,0	4,5
Junho	35,5	34,1	2,9	15,4	6,5
Julho	6,7	24,0	3,8	6,8	8,6
Agosto	2,7	31,5	3,1	15,5	0,0
Setembro	1,5	30,0	3,1	8,8	2,3
Outubro	10,7	14,7	1,5	22,1	1,5
Novembro	6,0	21,4	2,6	17,4	4,3
Dezembro	8,0	32,8	2,0	12,5	4,0

FONTE - Santa Casa de Misericórdia do Pará

Tabela 2.262 - Demonstrativo do movimento hospitalar, segundo as clínicas na Santa Casa, no Município de Belém –2008-2009

CLÍNICAS	MOVIMENTO HOSPITALAR									
	Internações		Saídas		Taxa de Ocupação		Média de Permanência		Taxa de Mortalidade	
	2008	2009	2008	2009	2008	2009	2008	2009	2008	2009
Pediatria	806	602	792	614	74,9	56,1	16,1	14,4	0,8	0,7
Neonatologia	3 038	2 166	2 516	2 177	118,1	103,5	18,6	18,7	17,5	16,1
Obstétrica	9 341	9 505	9 092	9 306	78,2	83,6	3,7	3,9	0,2	0,2
Clínica Médica	502	605	477	516	73,3	85,2	28,4	29,7	5,3	5,5
Cirurgia Cirúrgica	1 081	1 123	1 334	1 250	50,3	57,9	6,2	6,8	0,3	0,4
UTI adulto	-	62	-	153	-	59,1	-	6,0	-	41,4
TOTAL	147 768	14 063	14 211	14 014	-	83,1	-	8,0	-	4,0

FONTE - Santa Casa de Misericórdia do Pará

Tabela 2.263 - Demonstrativo mensal de diagnóstico por imagem, por tipo, da Santa Casa de Misericórdia do Pará, no Município de Belém – 2008-2009

MÊS	TIPO DE DIAGNÓSTICO					
	Raio – X		Ecocardiograma		Ultra-sonografia	
	2008	2009	2008	2009	2008	2009
Janeiro	1 671	1 408	-	52	413	424
Fevereiro	1 738	1 413	-	38	714	413
Março	1 566	1 732	-	48	576	550
Abril	1 720	1 587	-	56	284	524
Maió	1 475	1 674	-	83	644	488
Junho	1 727	1 570	-	165	839	576
Julho	1 716	1 463	-	122	1 192	672
Agosto	1 658	1 878	-	161	698	435
Setembro	1 367	1 924	-	129	620	559
Outubro	1 353	1 796	-	158	676	380
Novembro	1 949	1 482	-	129	714	425
Dezembro	1 896	957	-	55	464	314
TOTAL	19 836	18 884	-	1 196	7 840	5 760

FONTE - Santa Casa de Misericórdia do Pará

Tabela 2.264 - Atendimento realizado, segundo a idade, na Santa Casa de Misericórdia, no Município de Belém – 2008-2009

FAIXA ETÁRIA	ATENDIMENTO			
	Absoluto		%	
	2008	2009	2008	2009
Menos de 2 anos	307	2 392	39,66	17,00
2 a 5 anos	175	179	22,61	1,00
5 a 10 anos	185	130	23,90	1,00
Maior e igual a 10 anos	107	11 158	13,82	81,00
TOTAL	774	13 859	100,00	100,00

FONTE - Santa Casa de Misericórdia do Pará

Tabela 2.265 - Atendimento quanto à procedência, realizada na Santa Casa de Misericórdia, por clínica, no Município de Belém – 2008-2009

PROCEDÊNCIA	ATENDIMENTO							
	Berçário		C. Médica		Pediatria		Obstetria	
	2008	2009	2008	2009	2008	2009	2008	2009
Capital.....	923	953	308	312	260	217	5 136	5 281
Interior.....	1 577	1 209	165	203	508	423	3 863	3 930
Outro Estado	-	1	-	1	-	3	-	4
TOTAL.....	2 500	2 163	473	516	768	643	8 999	9 215

PROCEDÊNCIA	ATENDIMENTO							
	C. Cirúrgica		UTI adulto		Total		%	
	2008	2009	2008	2009	2008	2009	2008	2009
Capital.....	807	769	-	88	7 434	7 620	53,01	55,00
Interior.....	478	409	-	64	6 591	6 238	46,99	45,00
Outro Estado	-	-	-	-	-	9		0,10
TOTAL.....	1 285	1 178	-	152	14 025	13 867	100,00	100,00

FONTE - Santa Casa de Misericórdia do Pará

Tabela 2.266 - Taxa de mortalidade de recém-nascidos encaminhados ao berçário/UTI/NEO, segundo o peso, realizada na Santa Casa de Misericórdia, no Município de Belém – 2008-2009

PESO AO NASCER	ALTAS				ÓBITOS				TOTAL			
	Absoluta		%		Absoluta		%		Absoluta		%	
	2008	2009	2008	2009	2008	2009	2008	2009	2008	2009	2008	2009
Menos de 1.000.....	3	16	0,1	0,9	139	136	31,7	38,5	142	152	5,7	7,0
1.000 a 1.250.....	9	33	0,4	1,80	57	44	13,0	12,5	66	77	2,7	3,6
1.250 a 1.500.....	7	29	0,3	1,6	35	27	8,0	7,6	42	56	1,7	2,6
1.500 a 2.000.....	775	663	37,8	36,6	56	44	12,8	12,5	831	707	33,4	32,7
2.000 a 2.500.....	536	452	26,1	25,0	53	26	12,1	7,4	589	478	23,7	22,1
2.500 a 4.000.....	669	577	32,6	31,9	86	63	19,6	17,8	755	640	30,3	29,6
Mais de 4.000.....	51	40	2,5	2,2	12	13	2,7	3,7	63	53	2,5	2,5
TOTAL.....	2 050	1 810	100,0	100,0	438	353	100,0	100,0	2 488	2 163	100,0	100,0

FONTE - Santa Casa de Misericórdia do Pará

Tabela 2.267 - Casos de Nosologias mais frequentes, segundo o tipo, realizado na Santa Casa de Misericórdia, no Município de Belém – 2008

PROCEDIMENTO	Total	PROCEDIMENTO	Total
Cesariana em gestante de Alto Risco	2698	Tratamento cirúrgico de varizes (bilateral)	23
Curetagem pós-aborto puerperal	1786	Trat.cirurgico de má rotação intestinal	22
Parto normal em gestante de Alto Risco	1633	Ooforectomia/Ooforoplastia	22
Parto normal	1017	Tratam. Cirúrgico de disrafismo aberto	21
Esvaziamento de útero pós-absoluto por aspiração	671	Histerectomia c/ anexectomia (uni/bilateral)	21
Tratamento de transtorno c/ a duração da gestação	556	Outros transtornos originados no perinatal	20
Tratamento de outras doenças bacterianas	475	Reconstrução da Vagina	20
Tratamento de intercorrências cíclicas na gravidez	424	Exerto livre da pele total	20
Tratamento de outros transt. originados no período perinatal	394	Hemorroidectomia	19
Tratamento de transtornos resp. e card. Específicos	304	Colpoperineoplastia anterior e posterior	19
Trat. de transtornos hemorrág. E hemat. Do feto e do recém-nascidos.....	256	Anemias nutricionais	19
Tratamento de pneumonias ou influenza (gripe)	225	Insuficiência renal crônica	18
Colecistectomia.....	156	Corporrafa não obstétrica	18
Diagnóstico e/ou 1º atendimento em clínica médica	130	Transtornos das vias biliares e pancreas	18
Tratamento cirúrgico de gravidez ectópica	125	Traumatismo de localização específica e não específica	17
Tratamento de pielonefrite	115	Complicações de procedimentos cirúrgicos ou médicos	17
Tratamento de infecção específica do período perinatal	108	Debridamento de fascite necrotizante	17
Curetagem pós-abortamento/ puerperal	98	Colecistectomia	17
Hermioplastia inguila/ crural (unilateral)	94	Tratam. De edema, e transtorno hipertensivos na gravidez	16
Tratamento c/ cirurgia múltipla	87	Tratam. De doença disseminadas em aids	16
Tratamento de insuficiência cardíaca	81	Fistulectomia/ fistulectomia anal	16
Tratamento de infc. De transm. Predominant. Sexual	79	Cecagem de útero	16
Diagnóstico e/ ou atend. De urg. Em clínica médica	78	Doenças devido a protozoários	15
Tratamento de desnutrição	78	Outras doenças do aparelho respiratório	15
Histerectomia total	99	Outras doenças do aparelho urinário	15
Tratam. De intercorrência clínica de pacien.oncológico	71	Transtorno c/ duração da gestação e c/ crescimento fetal	14
Tratamento de doenças glomerulares	70	Doenças das vias aéreas inferiores	14
Tratamen. De complicações predom. Ao puerperio	64	Laqueadura tubária	14
Laparotomia exploradora	60	Trat. De defeitos da coagulação púrpura e afecções	13
Tratamento de diabetes mellites	55	Doenças do esôfago, estômago e duodeno	13
Histerectomia pó via vaginal	67	Gastrectomia parcial c/ ou s/ vagotomia	13
Parto Cesariano	53	Transtorno materno predominante na gravidez	13
Tratamento de doenças do fígado	52	Doenças do intestino	12
Curetagem semiótica c/ou s/ dilataçãp do colo do utero	62	Derivação ventricular p/peritônio/átrio/pleura/raque	12
Tratamento de hipertensão secundária	48	Hepatite viral	11
Drenagem de abscesso de mama	42	Complicações da hidrocefalia	11
Hemioplastia umbilical	39	Correção de hipospadia (1º tempo)	11
Curetagem uterina em moia hidatiforme	39	Laqueadura tubária	10
Tratamento de outras doenças do aparelho digestivo	37	Transtorno hemorrágico e hematológico do feto e outros	10
Ressutura de parede abd. (por deicencia total/evisceração)	37	Doenças infecciosas e intestinais	10
Fechamento de enterostomia (qualquer segmento)	29	Enterites e colites não infecciosas	10
Tratam.de doenças sistema do tecido conjuntivo	28	Afecções do sistema respiratório em HIV-Aids	10
Cirurgia de correção da retinopatia da pré-maturidade	27	Pilorooplastia	10
Hirmioplastia incisional	27	Apendicectomia	10
Tratam.da anemia hemolítica	25	Retossigmoidectomia abdomino-perineal	10
Tratamento de estafilococis	24	Outros	683
Drenagem de hematoma/obcesso pré-peritoneal	24	TOTAL	14 137

FONTE - Santa Casa de Misericórdia do Pará

DOENÇAS NEUROLÓGICAS

Tabela 2.268 - Demonstrativo de consultas, por produção de grupo, no Hospital de Clínicas Gaspar Viana, no Município de Belém –2009

PROCEDIMENTO	Grupo	TOTAL
Procedimentos com finalidade diagnósticas...	2	275 523
Procedimentos clínicos.....	3	96 993
Procedimentos cirúrgicas.....	4	163
Órtese, prótese e matérias especiais.....	7	276
TOTAL.....		372 955

FONTES – Hospital de Clínicas Gaspar Viana

Tabela 2.269 - Demonstrativo de exames de apoio diagnóstico, no Hospital de Clínicas Gaspar Viana, no Município de Belém – 2006-2009

EXAMES	2006	2007	2008	2009
Eletrocardiograma	4 410	4 800	5 273	7005
Ecocardiograma.....	4 499	4 680	5 739	6105
Teste ergométrico.....	1 001	1 220	1 365	1765
Eletroencefalograma.....	2 408	2 290	1 910	1960
Mapa 24h.....	528	471	744	671
Holter 24h.....	542	464	523	836
Ultra-sonografia.....	28 912	33 376	29 818	38650
Endoscopia.....	1 298	1 101	869	427
Litotripsia (APACC).....	134	152	168	117
Mamografia.....	4 702	4 954	5 375	2932
Tomografia.....	3 857	2 894	3 640	5074
Raio-X.....	38 234	42 575	44 286	54227
Hemodinâmica.....	685	436	-	639
Laboratório de Patologia clínica.....	318 205	242 626	366 061	334403
Histopatologia.....	2 768	2 098	1 654	1047
Colonoscopia.....	301	301	188	121
Retossigmoidoscopia.....	136	81	47	20
Prova de função respiratória.....			143	58
Densimetria.....	269	115	35	70
Citopatologia.....	1 746	1 597	1 430	1373
Urodinâmica.....	14	25	47	23
TOTAL.....	414 774	346 264	469 315	457523

FONTES – Hospital de Clínicas Gaspar Viana

Tabela 2.270 - Internações realizadas, no Hospital de Clínicas Gaspar Viana, no Município de Belém – 2006-2009

SETOR	PRODUÇÃO POR ANO			
	2006	2007	2008	2009
Clínica médica	1 585	1 099	889	967
Clínica pediátrica	451	413	429	446
Clínica cirúrgica	1 074	1 314	1 235	1 136
Clínica obstétrica	2 455	2 067	2 039	1 847
Clínica psiquiátrica	375	387	348	333
Emergência psiquiátrica	616	588	529	1 340
UTI – Adulto	532	553	562	459
UTI – Pediátrica	260	281	267	289
UTI – Neo-natal	299	291	273	272
Berçário patológico	323	307	301	298
TOTAL	7 970	7 300	6 872	7 387

FONTES – Hospital de Clínicas Gaspar Viana

Tabela 2.271 – Triagem, emergência e H-D, no Hospital de Clínicas Gaspar Viana, no Município de Belém –2006-2009

SETOR	ATENDIMENTO			
	2006	2007	2008	2009
Serviço de apoio à triagem/emergência cardiológica	7 597	9 465	10 310	10 580
Emergência psiquiátrica	18 861	18 532	19 603	16 597
Hospital Dia (adulto)	87	85	97	-
TOTAL	26 545	28 082	30 010	27 177

FONTES – Hospital de Clínicas Gaspar Viana

Tabela 2.272 – Internação (altas), segundo a procedência, no Hospital de Clínicas Gaspar Viana, do Município de Belém – 2006-2009

PROCEDÊNCIA	DEMONSTRATIVO DE INTERNAÇÃO							
	Internação				%			
	2006	2007	2008	2009	2006	2007	2008	2009
Capital	3 767	3 330	3 027	2 930	60,4	59,7	57,7	58,6
Outras localidades	2 387	2 098	2 026	1 921	38,2	37,7	38,6	38,5
Ananindeua	712	547	580	557	11,6	9,8	11,5	29,0
Outros Estados	--	-	11	12	-	-	0,2	0,2
Procedência desconhecida	87	147	178	133	1,4	2,6	3,4	2,7
TOTAL	6 241	5 575	5 242	4 996	100,00	100,00	100,00	100,00

FONTES – Hospital de Clínicas Gaspar Viana

2-8 PREVIDÊNCIA SOCIAL

Neste item, mostra os aspectos quantitativos no que diz respeito ao atendimento previdenciário, como aposentadoria, pensões, serviços de seguridade social, licenças etc.

PENSÕES E APOSENTADORIAS

Tabela 2.273 - Aposentadorias concedidas mensalmente, no Instituto de Previdência e Assistência, no Município de Belém-2007-2009

MÊS	APOSENTADORIAS		
	2007	2008	2009
Janeiro	3	9	5
Fevereiro	4	12	4
Março	-	9	10
Abril	2	6	3
Maió	6	-	-
Junho	8	3	2
Julho	5	4	1
Agosto	4	5	2
Setembro	6	5	5
Outubro	8	3	4
Novembro	17	3	9
Dezembro	7	-	7
TOTAL	70	59	52

FONTES - Instituto de Previdência e Assistência do Município de Belém - IPAMB

Tabela 2.274 - Pensões e licenças por incapacidade temporária concedidas mensalmente no Instituto de Previdência e Assistência no Município de Belém - 2007-2009

MÊS	PENSÕES			LICENÇAS POR INCAPACIDADE TEMPORÁRIA		
	2007	2008	2009	2007	2008	2009
Janeiro	11	16	4	96	86	33
Fevereiro	13	6	2	72	38	83
Março	5	12	12	63	48	64
Abril	9	4	17	65	67	60
Maió	10	5	11	66	53	87
Junho	2	21	7	65	54	81
Julho	1	9	18	52	34	45
Agosto	8	1	2	67	54	69
Setembro	5	11	8	64	52	64
Outubro	8	7	4	66	65	72
Novembro	5	8	8	88	62	76
Dezembro	13	8	2	56	67	59
TOTAL	90	108	95	820	680	793

FONTES - Instituto de Previdência e Assistência do Município de Belém - IPAMB

Tabela 2.275 - Inscrição de contribuintes e dependentes, no Instituto de Previdência e Assistência no Município de Belém - 2009

TIPO	QUANTIDADE
Inclusão de contribuintes	8074
Inclusão de dependentes	32533
TOTAL	40607

FONTES - Instituto de Previdência e Assistência do Município de Belém - IPAMB

Tabela 2.276 – Quantitativo de Funcionários Inativos da Administração Direta, por órgão, no Município de Belém – 2007-2009

ÓRGÃO	Nº. DE FUNCIONÁRIOS		
	2007	2008	2009
GABINETE DO PREFEITO	-	1	3
GABINETE DO VICE-PREFEITO	-	-	-
SEFIN	-	-	1
SEMAD	-	3	-
SEMEC	27	38	29
SEURB	1	-	2
SESMA	4	4	2
SESAN	12	4	7
SECON	2	-	-
SEMAJ	-	-	1
COMUS	-	-	-
SEGEP	-	-	-
SEHAB	-	-	-
SEMMA	-	-	-
BELEMTUR	-	-	-
TOTAL	46	50	45

FONTE – Instituto de Previdência e Assistência do Município de Belém - IPAMB

2-9 ASSISTÊNCIA SOCIAL

Neste segmento se destaca os projetos e atividades desenvolvidas ao idoso, à criança, à família e ao menor infrator ou não infrator.

Incluem-se neste item os atendimentos realizados pela Casa do Trabalhador, relativos à assistência social municipal.

ASSISTÊNCIA SOCIAL**Tabela 2.277 – Atendimento efetivados a indivíduos e famílias, na Fundação Papa João XXIII, segundo nível de proteção social, no Município de Belém – 2009**

NÍVEL DE PROTEÇÃO	ATENDIMENTO	
	Indivíduo	Família
Proteção Social Básica (CRAS)	134 753	43 978
Proteção social média complexidade (CREAS)	9 466	3 155
Proteção social de alta complexidade	1 486	1 435
TOTAL	145 705	48 568

FONTE – Fundação Papa João XXIII – FUNPAPA

Tabela 2.278 – Atendimento das famílias através do Serviço de Proteção e Atendimento Integral a família-PAIF, nos Centros de Referências da Assistência Social, no Município de Belém – 2008-2009

CENTRO DE REFERÊNCIA	ATENDIMENTO	
	2008	2009
Centro de Referência do Aurá	2 004	2 501
Centro de Referência da Cremação	8 031	3 006
Centro de Referência da Barreiro	8 355	6 445
Centro de Referência do Benguí	3 267	3 137
Centro de Referência do Guamá	5 679	2 743
Centro de Referência da Icoaraci	9 186	4 448
Centro de Referência do Jurunas	2 324	5 430
Centro de Referência do Mosqueiro	4 100	4 774
Centro de Referência do Outeiro	2 869	2 682
Centro de Referência da Pedreira	6 973	6 325
Centro de Referência da Terra Firme	2 726	2 274
Centro de Referência do Tapanã (em processo de implantação)	-	-
TOTAL	55 511	43 765

FONTE – Fundação Papa João XXIII - FUNPAPA

Tabela 2.279- Ações desenvolvidas no âmbito do Serviço de Proteção e Atendimento Integral a Família-PAIF, através dos Centros de Referências da Assistência Social, no Município de Belém-2009

AÇÕES DESENVOLVIDAS PELO PAIF	Atendimento
Atendimento psicossocial	19 935
Visitas domiciliares	376
Visita institucionais	282
Busca ativa por descumprimento de condicionalidades dos programas sociais	1 958
Atendimento grupal	21 198
TOTAL	43 749

FONTE – Fundação Papa João XXIII – FUNPAPA

Tabela 2.280- Crianças e Adolescentes, jovens e idosos atendidos através do Serviço de Convivência e Fortalecimento de vínculos na área da Proteção Básica, no Município de Belém – 2008-2009

DISTRITO ADMINISTRATIVO / ABRIGOS	2008	2009
Proteção Social básica a criança (0-6 anos).....	12 508	4 230
Proteção social Básica a criança (7- 15 anos).....	1 590	2 396
Ações sócio-educativas de convivência (PETI-7-16 anos).....	1 886	1 144
Projovem –adolescente 15-17 anos.....	2 000	1 539
Convivência Juvenil (18-29 anos).....	372	637
Proteção social pessoa idosa (+ de 60 anos).....	3 566	2 646

FONTE – Fundação Papa João XXIII – FUNPAPA

Tabela 2.281- Ações voltadas para famílias através do Serviço de Promoção de Inclusão Produtiva-PIP, na área da Proteção Básica, no Município de Belém-2009

AÇÕES	META
PIP-MDS.....	600
PLANSEQ/PBF.....	640
Encaminhamentos para a rede de formação.....	2 488
TOTAL.....	3 728

FONTE – Fundação Papa João XXIII – FUNPAPA

Tabela 2.282-Atendimento à família e a comunidade realizado no âmbito dos Programas de Transferência de Renda Mínima, no Município de Belém-2009

PROGRAMA	ATENDIMENTO
Bolsa Família.....	85 705
Programa De Erradicação Do Trabalho Infantil-Peti.....	42 259
Benefício De Prestação Continuada-Bpc.....	3 493
TOTAL.....	161 458

FONTE – Fundação Papa João XXIII – FUNPAPA

Tabela 2.283 – Encaminhamento realizados pelos Centros de Referências da Assistência Social-CRAS para a rede sócio-assistencial e de serviços, no Município de Belém – 2009

ÁREA	ATENDIMENTO EMERGENCIAL
Saúde.....	586
Educação.....	324
Inclusão produtiva.....	2 488
Assistencia social (rede externa).....	193
Sistema de garantia de direitos.....	813
Documentação civil.....	802
Outros serviços.....	3 054
TOTAL.....	8 260

FONTE – Fundação Papa João XXIII – FUNPAPA

Tabela 2.284 - Atendimento à família do Programa Bolsa Família, territorialidades dos CRAS (Centro de Referência da Assistência Social), no Município de Belém-2009

PROGRAMA/AÇÃO	CENTRO DE REFERÊNCIA DA ASSISTÊNCIA SOCIAL - CRAS
Aurá.....	7 502
Barreiro.....	7 064
Bengui.....	12 091
Cremação.....	5 397
Guamá.....	11 483
Icoaraci.....	10 680
Jurunas.....	8 399
Mosqueiro.....	3 714
Outeiro.....	3 568
Pedreira.....	9 846
Terra Firme.....	5 961
Total.....	85 705

FONTE - Fundação Papa João XXIII – FUNPAPA

Tabela 2.285 - Atendimento a crianças e adolescentes, jovens, adultos, idosos e famílias em situação de violação de direitos, através dos serviços sócio-assistenciais desenvolvidos nos CREAS, no Município de Belém-2009

PROGRAMA/PROJETOS	ATENDIMENTO
Serviço de proteção e atendimento especializado a família e indivíduo-PAEFI (em situação de abuso e exploração sexual, trabalho infantil, Negligencia, abandono e maus tratos, medicância).....	2 619
Serviço especializado de Abordagem Social (crianças e adolescentes em vivência de rua).....	1 200
Serviço de Proteção Social aos Adolescentes em cumprimento de Medidas sócio-educativa de Liberdade Assistida-LA e Prestação de Serviços à Comunidade –PSC.....	1 437
Projeto conquistando a Cidadania (crianças e adolescentes em ações sócio-educativas centradas na arte de dançar).....	100
Projetos Tribos Urbanas (adolescentes e jovens envolvidos em gangues).....	120
Programa de erradicação do Trabalho infantil (PETI).....	3 493
Serviço de referência e de Apoio a Habilitação e Reabilitação de Pessoas em Deficiência (executado através das entidades: Saber, APAE e Instituto Felipe Saldone).....	497
TOTAL.....	9 466

FONTE – Fundação Papa João XXIII – FUNPAPA

**Tabela 2.286 – Procedimentos realizados nos Centros de Referência Especializado da Assistência Social-CREAS,
Município de Belém – 2009**

PROCEDIMENTOS	Atendimentos
Atendimento em grupos sócio-educativos	688
Encaminhamentos a rede intersetorial.....	538
Visitas domiciliares	463
Visitas institucionais	405
Busca Ativa	194
Inclusões em programas sociais	552
Capacitação Sócio-profissional	120
Atendimento infra-familiar.....	175
Atendimento exta-familiar.....	129
TOTAL.....	3 264

FONTE – Fundação Papa João XXIII – FUNPAPA

Tabela 2.287 - Capacidade e atendimentos realizados pelo serviços de acolhimento institucional para crianças e adolescentes com direitos violados, segundo faixa etária, no Município de Belém – 2009

DISTRITO ADMINISTRATIVO / ABRIGOS	CAPACIDADE E ATENDIMENTOS	
	Capacidade	Atendimentos
Casa de passagem Rui Charles Silva (masculino e feminino- 07 a 17 anos).....	15	876
Abrigo Euclides Coelho Filho (masculino-07 a 11 anos)	15	68
Abrigo Ronaldo Araújo (Masculino- 12 a 17 anos)	20	165
Abrigo Dulce Accioly (feminino-12 a 17 anos)	15	115
TOTAL.....	-	1 224

FONTE – Fundação Papa João XXIII – FUNPAPA

Tabela 2.288 – Capacidade e atendimento realizados pelo serviço de acolhimento institucional para mulheres, adultos e famílias com direitos violados, segundo faixa etária, no Município de Belém – 2009

SERVIÇOS/ESPAÇOS	CAPACIDADE	ATENDIMENTO	
		Adultos	Famílias
Serviço de Acolhida em Abrigo para Adultos e Famílias em situação de rua-Casa Abrigo	20	95	8
Serviço de Acolhida em Abrigo para Mulheres Vítimas de Violência Doméstica-Casa Abrigo "Emanuele Diniz"	20	44	97

FONTE - Fundação Papa João XXIII - FUNPAPA

Tabela 2.289- Procedimentos realizados nos serviços de Acolhimento Institucional, no Município de Belém- 2009

PROCEDIMENTO	ATENDIMENTO
Atendimento psicossocial individual.....	1 778
Atendimento psicossocial em grupo.....	512
Visita domiciliar.....	983
Visita institucional.....	836
Busca ativa.....	30
Recâmbios.....	116
Retorno a famílias de origem.....	339
Colocação em família substitutas.....	57
Abrigadas em convivências familiar.....	114
TOTAL.....	4 649

FONTES - Fundação Papa João XXIII - FUNPAPA

Tabela 2.290- Encaminhamentos realizados pelos Serviços de proteção Social Especial de Alta Complexidade para a rede sócio-assistencial, inter-setorial e de serviços, no Município de Belém- 2009

AREAS	ATENDIMENTO
Saúde.....	1081
Educação.....	241
Assistência Social (externa e interna).....	903
Documentação civil.....	224
Sistema de Garantia de Direitos.....	1 454
TOTAL.....	3 903

FONTES - Fundação Papa João XXIII - FUNPAPA

Tabela 2.291 - Recâmbios realizados nos Serviços de Acolhimento institucional, no Município de Belém- 2009

ESPAÇOS	RECÂMBIOS
Casa de Passagem "Rui Charles Silva".....	39
Casa Abrigo "Ronaldo Araújo".....	71
Casa Abrigo "Dulce Acyoly".....	4
Casa Abrigo Moradores de Rua.....	2
TOTAL.....	166

FONTES - Fundação Papa João XXIII - FUNPAPA

Tabela 2.292 – Número de adolescentes que deram entrada, segundo modalidade de atendimento, na Fundação da Criança e Adolescente do Pará, no Município de Belém – 2008-2009

MODALIDADE	Entrada	
	2008	2009
Custódia.....	-	1 560
Internação Provisória.....	591	335
Medida Sócioeducativa	-	-
-Meio Aberto	450	450
-Semiliberdade	263	260
-Internação.....	-	612

FONTE - Fundação da Criança e do Adolescente do Pará – FUNCAP/NUPLAN

Tabela 2.293 – Número de adolescente que deram entrada na semi-liberdade e internação, segundo faixa etária, na Fundação da Criança e do Adolescente do Pará, no Município de Belém – 2009

FAIXA ETÁRIA	Entrada
12 a 13 anos.....	14
14 a 15 anos.....	158
16 a 17 anos.....	524
18 anos e mais	149
Sem informação.....	2
TOTAL.....	-

FONTE - Fundação da Criança e do Adolescente do Pará – FUNCAP/NUPLAN

Tabela 2.294 - Número de adolescentes que deram entrada na semi-liberdade e internação, segundo gênero de sexo, na Fundação da Criança e do Adolescente do Pará, no Município de Belém – 2009

SEXO	Entrada
Masculino.....	853
Feminino.....	19
TOTAL.....	872

FONTE - Fundação da Criança e Adolescente do Pará – FUNCAP/NUPLAN

Tabela 2.295 - Atos mais praticados pelo adolescente em atendimento que deram entrada na semi-liberdade e internação, na Fundação da Criança e Adolescente do Pará, no Município de Belém - 2009

ATO INFRACIONAL	Entrada
Do Roubo a Extorsão	578
Porte ilegal de armas	57
Crimes contra a vida	72
Do Furto	46
Dos Crimes Contra a Liberdade Individual.....	13
Dos Crimes a Liberdade Sexual.....	1
Das lesões corporais	6
Dos crimes contra a Paz Pública.....	2

FONTE - Fundação da Criança e do Adolescente do Pará – FUNCAP/NUPLAN

Tabela 2.296 – Nível de instrução do adolescente em atendimento sócio-educativo, segundo série escolar na Fundação da Criança e Adolescente do Pará, no Município de Belém-2009

ESCOLARIDADE	Entrada
Analfabeto.....	1
1ª série.....	16
2ª série.....	12
3ª série.....	43
4ª série.....	25
5ª série.....	37
6ª série.....	17
7ª série.....	8
8ª série.....	13
1ª etapa.....	104
2ª etapa.....	199
3ª etapa.....	215
1º médio.....	15
2º médio.....	1
Sem informação.....	113
TOTAL.....	872

FONTE - Fundação da Criança e do Adolescente do Pará – FUNCAP/NUPLAN

Tabela 2. 297 – Demonstrativo de atendimento alimentar por unidade escolar, na Fundação Municipal de Assistência ao Estudante, no Município de Belém-2009

(continua)

ENTIDADES	TOTAL / KG	TOTAL / LITROS	TOTAL / UNIDADES
Agencia Distrital de Icoaraci	60 000	140 000	6 920
Agencia Distrital de Mosqueiro-jogos integrados.....	60 000	140 000	6 920
Anexo Água Boa I.....	1 983 180	124 700	3 542
Anexo Água Boa II.....	3 633 230	213 900	6 716
Anexo Bom Jardim	3 471 540	228 700	4 976
Anexo das Castanheiras-Paracuri(Liceu de Artes).....	2 793 450	161 700	4 784
Anexo Escola N. S. de Nazaré.....	1 274 520	80 500	2 208
Anexo Faveira.....	5 409 880	524 100	8 998
Anexo Flexeira.....	1 409 090	139 400	2 222
Anexo Helder Fialho (Fideles).....	2 197 600	136 300	4 048
Anexo Igreja Evangélica Luterana do Brasil	3 623 370	266 900	6 405
Anexo Ilha do Combú-Duas refeições	894 000	80 400	1 314
Anexo Jamaci	547 920	45 300	820
Anexo João Nelsinho	3 877 110	266 600	6 996
Anexo Jutuba I.....	3 844 550	32 600	520
Anexo Jutuba II.....	849 720	85 500	1 342
Anexo Maria Clemildes dos Santos	1 492 600	118 500	2 467
Anexo Maroja Noto.....	2 658 850	174 900	4 899
Anexo Martíres de abril.....	273 250	26 900	269
Anexo n.S. dos Navegantes –Duas refeições.....	1 143 090	105 800	1 504
Anexo Nazaré.....	1 171 970	109 900	1 539
Anexo Paulo Freire	2 657 560	173 400	4 944
Anexo Prf. Paulo Almeida Brasil	1 760 010	107 200	2 967
Anexo Santo Antonio –Ilha do Combu	612 900	65 000	1 056
Anexo São Francisco de Assis-São Domingos	1 806 590	129 300	3 000
Anexo São José.....	1 147 180	85 700	2 300
Anexo Tucumaeira	1 483 880	93 900	2 691
Anexo Verdejante IV.....	2 089 550	126 500	3 542
APAE Belém.....	2 901 020	185 100	4 767
Assoc.dos Moradores Gabriel Pimenta.....	3 409 180	234 200	5 676
Assoc.Comunitária São João Batista.....	1 944 680	123 800	3 473
Assoc.Comunitária Nova Esperança	2 686 600	166 300	5 060
Assoc.Comunitária Parque Cabanagem.....	510 860	26 500	890
Assoc. Comunitária Primavera.....	2 149 240	131 700	3 864
Assoc. Moradores da Pass.Sta.Rita e Joana Darc.....	982 050	71 200	1 725
Assoc.Moradores da Morada de Deus I e II.....	2 106 150	130 200	3 680
Biblioteca Municipal Avertano Rocha.....	6 000	3 500	6 920
C.C. da Comunid. Eclesial da Base Visconde de Inhauma	1 242 430	78 500	1 840
C.C.Osvaldo de Caldas Brito	2 155 320	129 200	3 611
C.C.São José Operário	2 066 130	128 300	3 473
C.C.Satélite.....	1 076 300	66 600	1 840
C.C.União	2 241 480	135 300	3 887
C.de Org.dos Moradores do Bairro do Atalaia	3 058 500	191 700	5 773
C.Educ.Fundamental	5 008 530	286 600	7 866
C.C.Amiguinhos de Jesus	42 640	6 400	146
C.C.Ayrton Sena.....	3 341 740	229 300	5 681
C.C.Jardim das Oliveiras.....	1 248 880	79 900	2 070
C.C.Passagem Cruzeiro Unidos com Pantanal	779 750	48 700	1 288
C.C.Santana do Aurá	1 916 020	116 900	2 106
C.C.São José –Duas Refeições.....	1 270 430	113 800	1 943
C.C.União Faz a Força.....	1 931 640	131 100	3 300
Casa da Criança Sta.Inês.....	391 120	32 900	575
Casa Escola da Pesca	1 212 670	71 700	2 040
Castanhal do Mari-Mari	625 730	49 200	1 005
Centro Comunitário Boa Esperança.....	1 110 680	75 600	1 804
Centro Comunitário dos Amigos de Sta.Rita	966 850	71 200	1 650

Tabela 2. 297 – Demonstrativo de atendimento alimentar por unidade escolar, na Fundação Municipal de Assistência ao Estudante, no Município de Belém-2009

(continua)

ENTIDADES	TOTAL/KG	TOTAL/LITROS	TOTAL/UNIDADES
Centro Comunitário Povo na Luta	1 939 140	131 100	3 300
Centro de Atividades Lions Clube Belém	1 838 900	117 900	3 003
Centro educacional Carmelândia	34 472 210	198 900	5 888
Centro educ.N.Senhora Aparecida	4 469 400	307 100	8 550
Centro Educacional Poliana	2 192 430	161 600	3 893
Centro social Vecenta Maria	3 409 180	234 200	720
Comp.Educ.da Terra Firme-Parque Amazônia	10 236 530	735 300	16 857
Comunidade Santo Agostinho da Aldeia	1 943 610	143 000	3 322
Cong.das irmãs Salesianas-Felipe Smaldone	4 565 080	278 500	6 920
Creche Sorena	3 341 980	211 600	5 418
Creches municipais	45 495 210	2 714 800	900
E.Prof. Alana Sousa Barbosa	5 560 080	328 600	10 166
E.M.de 1º grauProfª Palmira de Oliveira Gabriel	7 323 270	464 600	10 823
E.Comunitária de 1º grau Inês Maroja	16 964 710	1 113 400	34 081
E.M.Rui da Silveira Brito	7 357 690	439 700	12 258
E.M.Gabriel Lage da Silva	18 524 900	1 085 500	41 845
E.M. de 1º grau Florestan Fernandes	12 843 460	755 300	22 068
E.M.de 1º grau Padre Leandro Pinheiro	15 659 650	966 600	25 032
E.M. de 1º grau Profª Mª Amoras de Oliveira	117 703 340	700 600	20 746
E.M.de 1º grau Lourenço Filho-Fun.Pestalozzi	2 110 300	147 700	3 852
E.E.I.F. Berço de Belém	4 286 440	326 000	5 110
E.M.I.F. Olga Benário	9 456 340	571 400	18 121
E.M.E.F. Cordolina Fontelles de Lima	9 069 750	586 000	17 749
E.Comunitária Lais Aderme	5 455 330	333 700	9 639
E.Comunitária Banbinos de Madre Rosa	1 404 750	72 000	2 111
E.Comunitária Alameda das Palmeiras	1 253 370	805 500	2 254
E.Creche Irmã Maria Teodora (madre Celeste)	610 600	44 300	1 020
E.M. de 1º grau Monsenhor José Maria Azevedo	6 832 600	411 600	12 167
E.M. Dep. João Carlos Batista	13 025 510	801 900	23 241
E.M.Edson Luis	10 326 140	631 400	16 710
E.M. Helder Fialho(Brasília)	12 261 390	727 100	19 972
E.M.José Alves da Cunha	4 668 170	285 500	8 349
E.M. Ogivanize Moura	8 088 150	515 000	16 012
E.M. Palmira Lins de Carvalho	129 142 220	778 500	23 297
E.M. Profª Ciro Pimenta	17 245 990	998 600	31 640
E.M.Profª Paulo Freire	10 372 810	526 800	17 000
E.M.Profª Terezinha Souza	5 426 700	335 700	9 200
E.M.Silvio Leandro	4 484 590	273 000	7 440
E.M.de 1º grau Donatília Santana Lopes	13 334 980	878 900	24 020
Escola Batista do Bengui	1 175 660	62 900	1 908
Escola Bosque Eidfere Moreira	15 531 630	933 200	28 248
Escola Centro Social Auxilio	2 082 400	123 500	3 204
Escola de Aplicação da UFPA(Antigo NPI)	4 214 360	379 700	8 160
E.E.F.e M. Tenente Rego Barros	13 281 090	784 000	21 834
E.M.Teodoro Badoti	5 841 830	361 100	10 126
E.M.de 1º grau Profª Almerindo Trindade	11 246 420	784 500	22 505
E.M.de 1º grau Remigio Fernandez	13 590 770	9 284 400	24 527
E.M.Amancia Pantoja	6 639 770	399 600	9 685
E.M.Benvinda de França Messias	6 097 840	387 400	10 504
E.M.Comandante Kalutau	6 655 690	464 300	11 638
E.M. de 1º grau Antonio Carvalho Brasil	9 602 940	579 800	15 919
E.M.de 1º grau Maria Heloisa de Castro	10 882 510	636 300	17 076
E.M. de 1º grau Abel Martins	12 102 620	800 500	22 470
E.M. de 1º grau Alfredo Chaves	10 599 870	683 200	20 867
E.M. de 1º grau Amália Paungarten	12 369 800	761 600	20 802
E.M. de 1º grau Ana Barreau Mineira	9 350 390	616 600	16 714

Tabela 2. 297 – Demonstrativo de atendimento alimentar por unidade escolar, na Fundação Municipal de Assistência ao Estudante, no Município de Belém-2009

(conclusão)

ENTIDADES	TOTAL / KG	TOTAL / LITROS	TOTAL / UNIDADES
E.M.de 1º grau Angelus Nascimento	3 989 340	265 100	7 200
E.M.de 1º grau Augusto Meira Filho	11 831 160	688 500	20 921
E.M.de 1º grau Francisco Da Silva Nunes.....	9 970 070	782 800	17 634
E. M.de 1º grau João Nelson Ribeiro.....	6 695 820	422 000	10 719
E.M.de 1º grau Lauro Chaves	7 246 420	517 700	14 254
E.M. de 1º grau Manuela de Freitas.....	8 886 990	508 600	13 344
E.M.de 1º grau Maria Luiza Pinto de Amaral.....	11 971 270	813 700	17 266
E.M.de 1º grau Maria Madalena Correa Raad.....	19 960 030	117 400	33 356
E.M. de 1º grau Maroja Neto.....	4 830 540	338 100	8 307
E.M. de 1º grau Nestor Nonato de Lima.....	6 880 760	399 600	11 101
E.M.de 1º grau ProfªAlzira Pernambuco.....	9 043 070	562 800	16 788
E.M.de 1º grau Profª Avertano Rocha.....	9 362 300	563 700	15 776
E.M. de 1º grau Profª Josino Viana.....	7 318 870	423 800	13 912
E.M. de 1º grau Profª Walter Leite Caminha.....	10 854 610	624 400	17 615
E.M.de 1º grau Profª República de Portugal.....	14 971 260	990 500	24 586
E.M.de 1º grau Rotary.....	13 612 780	1 040 100	25 287
E.M. de 1º grau Stelina Valmont.....	16 794 570	1 154 600	28 394
E.M. de 1º grau Estelina Rodrigues.....	3 988 240	249 200	6 825
E.M.de 1º grau Honorato Filgueiras.....	66 995 640	364 200	9 542
E.M. de 1º grau Ida de Oliveira.....	10 206 320	472 400	15 555
E.M.de 1º grau Miguel Pernambuco Filho.....	7 497 020	518 900	12 500
E.M. de 1º grau Sílvio Nascimento.....	9 461 130	579 600	17 654
E.M.de 1º grau Solermo Moreira.....	8 655 160	682 200	16 150
Escola Osvaldo Santos.....	612 350	48 500	882
Escola Santa Rita de Cassia.....	3 598 070	194 400	6 300
Fmae –Cozinha Experimental.....	488 490	85 500	960
Fmae/DPO-Projeto Ama Belém.....	2 000	3 500	900
Fund. Papa João XXIII.....	72 200	3 500	900
Fund. Criança Feliz.....	1 188 160	77 800	2 200
Grupo Assistencia solar do Acalanto.....	1 650 040	115 200	2 750
Guarda Municipal.....	1 382 020	90 900	2 850
LBV- Creche e Pré-Escola Jesus.....	1 330 110	85 800	2 300
Liceu de Artes e Ofícios Mestre Raimundo Cardoso.....	20 235 210	1 174 600	35 121
Mov. Promoção da Mulher.....	1 744 820	144 500	2 640
NRDC-Nucleo Rotariano Comunitário.....	848 810	46 600	1 496
Nucleo Professora Helena Antipofí.....	4 191 370	252 900	6 972
Santana do Aurá-Colônia de Férias.....	160 930	4 500	6 920
Serv.de atendimento Bas.em Reab-Saber.....	2 336 670	152 600	3 574
Soc.Benf. Cooperativista Cristo Redentor.....	3 389 010	191 600	6 693
U.P. N. S. do Perpetuo Socorro.....	346 000	28 200	500
U.P.Olga Benário.....	2 003 890	140 300	3 800
U.P. São Benedito.....	962 800	85 600	1 404
UEIS-Todas.....	1 188 000	1 717 200	6 920
Unid.Pedag. Hallis-Anexo.....	1 938 090	117 300	3 360
Unidade Pedagógica passo a passo.....	2 660 350	172 300	5 175

FONTES - Fundação Municipal de Assistência ao Estudante – FMAE

2-10 CULTURA, ESPORTE E LAZER

No item procurou-se mostrar informações sobre os espaços culturais disponíveis, dos grupos folclóricos paraenses, oficinas de aprendizado, eventos e atividades culturais e esportivas promovidos pelo Município e pelo Estado.

ESTABELECIMENTOS CULTURAIS E BIBLIOTECAS

Tabela 2.298 - Carro-biblioteca e caixa-estante na Biblioteca "Arthur Viana", por usuário, empréstimo e consulta, no Município de Belém –2007-2008

DISCRIMINAÇÃO	USUÁRIOS		EMPRÉSTIMO		CONSULTA	
	2007	2008	2007	2008	2007	2008
Carro-biblioteca	15 370	19 454	768	-	966	13 986
TOTAL	15 370	19 454	768	-	966	13 986

FONTE – Fundação Cultural do Pará Tancredo Neves

Tabela 2.299 – Usuários dos Grãos de Leituras da Biblioteca "Arthur Viana", segundo a instituição, no Município de Belém – 2007-2008

INSTITUIÇÃO	USUÁRIO	
	2007	2008
Associação Boi-bumbá Caprichoso.....	-	323
Casa do Albergado	-	237
Centro Comunitário do Bairro do Livramento.....	-	425
Centro Comunitário Honório José dos Santos	-	201
Centro Comunitário Ilha do Combu	-	126
Centro de Recuperação de Americano II	423	324
Centro de Internação Almirante Barroso	-	134
Centro de Recuperação de Feminino CRF	336	364
Espaço acolhimento Provisório Infantil-Espaço Começo Feliz	-	276
Espaço adolescente Semiliberdade	-	314
Grupo comunitário limoeiro.....	-	291
Hospital Metropolitano	-	547
Hospital Ofir Loyola.....	-	456
Lar da Providência	114	127
Pão de Santo Antônio.....	97	60
Preventório Santa Terezinha	118	206
Santa Casa de Misericórdia- PED.....	170	438
SUSIPE- Casa do Albergado.....	162	-
Centro Educacional Pequeno Gênio	62	-
FUNCAP- Abrigo p/ Bebês	94	-
TOTAL	1 576	4 849

FONTE – Fundação Cultural do Pará Tancredo Neves

Tabela 2.300 - Demonstrativo de livros emprestados, segundo atividade técnica, no Município de Belém – 2007-2008

LIVROS	ATIVIDADE TÉCNICA							
	Empréstimo		Devolução		Atrasado		Baixa	
	2007	2008	2007	2008	2007	2008	2007	2008
Infantil.....	187	874	157	874	54	-	-	-
Adolescentes	145	542	96	542	29	-	-	-
Adulto.....	83	736	50	736	24	-	-	-
Idoso	-	41	1	41	-	-	-	-
TOTAL	415	2 193	304	2 193	107	-	-	-

FONTE – Fundação Cultural do Pará Tancredo Neves

Tabela 2.301 - Demonstrativo de revistas emprestadas, segundo atividade técnica, no Município de Belém - 2007-2008

REVISTAS	ATIVIDADE TÉCNICA							
	Empréstimo		Devolução		Atrasado		Baixa	
	2007	2008	2007	2008	2007	2008	2007	2008
Infantil	188	251	95	251	21	-	-	-
Adolescente	120	346	60	346	7	-	-	-
Adulto	42	78	18	78	1	-	-	-
Idoso	3	-	18	-	-	-	-	-
TOTAL	353	675	191	675	29	-	-	-

FONTE – Fundação Cultural do Pará Tancredo Neves

Tabela 2.302 - Eventos culturais, segundo programação, no Município de Belém - 2008

EVENTOS	PROGRAMAÇÃO								
	Oficina	Vídeo	Contação	Jogos	Palestras	Exposição	Teatro de Fantoche	Teatro	TOTAL
Infantil	3 148	218	12 127	614	-	-	2 915	-	19 022
Adolescente	1 209	128	6 412	538	-	-	613	-	8 900
Adulto	416	43	-	-	-	-	78	-	537
Idoso	-	-	-	-	-	-	-	-	-
TOTAL	4 773	389	18 539	1 152	-	-	3 606	-	28 459

FONTE – Fundação Cultural do Pará Tancredo Neves-

Tabela 2.303 - Demonstrativo de atendimentos realizados, na Biblioteca Avertano Rocha, no Município de Belém – 2009

ATENDIMENTOS	TOTAL
Atendimento a Pesquisa	20 033
Atendimento nas Atividades Culturais	7 650

FONTE – Biblioteca Pública Municipal Avertano Rocha

Tabela 2.304 – Demonstrativo de atendimento nos locais de extensão da Biblioteca Avertano Rocha, no Município de Belém - 2009

LOCAL	NÚMERO DE PESSOAS ATENDIDAS
Biblioteca Setorial da Aldeia Amazônica	9 853
Fórum Social Mundial	700
Projeto Chalé Literário	
- exposições	530
- Oficinas culturais	2.757
- Palestras	50
- Sarau de aniversário	250
Cortejo Cultural do Bloco Rabo da Cutia	400
Projeto Boi Paraense	1 146
Exposição Rastros de Sombra	200
Exibição de Vídeos	500
TOTAL	16 386

FONTE – Biblioteca Pública Municipal Avertano Rocha

ATIVIDADES CULTURAIS

Tabela 2.305 - Demonstrativo de alunos, segundo os cursos da Fundação Carlos Gomes, no Município de Belém—2008-2009

HABILITAÇÕES	ALUNOS	
	2008	2009
Bombardino.....	2	-
Canto Lírico.....	26	16
Clarinete.....	40	44
Contrabaixo.....	8	21
Bateria.....	-	-
Cavaquinho.....	9	21
Teclado Livre.....	11	41
Flauta Doce.....	47	76
Fagote.....	4	2
Flauta Transversal.....	36	54
Musicalização.....	475	439
Oboé.....	3	5
Piano.....	162	152
Piano em Grupo.....	63	60
Percussão.....	28	43
Regência Coral.....	-	-
Saxofone.....	32	83
Trompete.....	17	28
Trompa.....	2	7
Trombone.....	7	14
Tuba.....	1	8
Viola.....	11	13
Violino.....	125	118
Violoncelo.....	46	57
Violão Clássico.....	79	135
Violão Popular.....	20	-
TOTAL.....	779	1 437
TÉCNICO PROFISSIONALIZANTE.....		
Formação de Monitor.....	22	-
Regência de Coral.....	4	8
Piano.....	13	8
Violino.....	4	5
Flauta Doce.....	5	7
Violoncelo.....	3	2
Violão Clássico.....	13	9
Contrabaixo.....	4	1
Viola.....	1	1
Flauta transversal.....	5	7
Clarinete.....	7	12
Trompete.....	3	7
Trombone.....	2	4
Trompa.....	2	-
Bateria.....	16	-
Tuba.....	3	1
Bombardino.....	2	2
Oboé.....	-	-
Fagote.....	1	3
Saxofone.....	6	3
Canto Lírico.....	23	15
Percussão.....	-	16
TOTAL.....	139	11

FONTE – Fundação Carlos Gomes

Tabela 2.306 - Demonstrativa de alunos no curso de bacharelado em música FCG/UEPA, segundo a habilitação no Município de Belém – 2008-2009

HABILITAÇÃO	ALUNOS	
	2008	2009
Composição e Aranjó	7	8
Canto lírico	6	5
INSTRUMENTOS		-
Clarinete	12	9
Contrabaixo	2	2
Fagote	2	2
Flauta transversal	7	3
Piano	6	12
Oboé	1	2
Saxofone	8	8
Trompete	5	4
Trompa	2	1
Trombone	3	4
Tuba	2	3
Violino	10	9
Viola	4	4
Violão	7	7
Violoncelo	4	3
TOTAL	88	86

FONTE – Fundação Carlos Gomes

Tabela 2.307 - Demonstrativo anual de eventos e público da Fundação Carlos Gomes, em festivais internacionais de música de câmara do Pará, no Município de Belém – 2008-2009

ANO	FESTIVAIS INTERNACIONAIS			
	EVENTOS INTERNACIONAIS		EVENTOS	
	Evento	Público	Eventos	Público na Fundação
2008	45 concertos	20 mil pessoas	8 concertos e 25 oficinas	550
2009	38 concertos	14 mil pessoas	10 concertos e 4 oficinas	350

FONTE - Fundação Carlos Gomes

Tabela 2.308 - Demonstrativa de atendimentos em oficinas de arte e ofício na Fundação Curro Velho, no Município de Belém – 2006

ESPECIFICAÇÃO	OFICINA	ATENDIMENTO	CONCLUINTES		EVADIDOS	
			Absoluta	%	Absoluta	%
Oficina de Iniciação	484	8 709	6 601	75,80	2 108	24,20
Oficina de Capacitação	5	140	119	85	21	15
TOTAL	489	8 849	6 720	75,94	2 129	24,06

FONTE - Fundação Curro Velho

Tabela 2.309 – Controle de Projetos de acordo com a Lei Tó Teixeira e Guilherme Paraense, realizados pela Fundação Cultural, no Município de Belém-2008-2009

MODALIDADE/ ESPORTE	Solicitaram	Aprovados	Valor Total(R\$)
Karatê	28	28	528 388,00
Jiu-jitsu	12	11	215 343,00
Volei	9	9	155 990,00
Asquete	2	2	40 000,00
Triathlon	12	12	35 000,00
Atletismo	2	2	212 416,14
Ciclismo	27	26	496 691,56
Muay-thai	1	1	20 000,00
Diversos	15	11	169 030,90
Natação	19	18	316 374,00
Taekwondo	5	5	97 361,52
Ginastica rítmica	4	4	80 000,00
Paraquedismo	4	4	78 000,00
Judô	40	40	750 991,68
Remo	28	26	398 206,00
Futebol	6	6	111 380,00
Capoeira	1	1	5 000,00
Boxe	2	2	30 134,00
Pessoa Jurídica	20	20	374 242,00
TOTAL	237	228	4 114 548,80
MODALIDADE/CULTURA	Solicitaram	Aprovados	Valor Total(R\$)
Teatro	22	21	359 327,00
Cultura Popular	16	14	235 752,00
Dança	10	10	180 000,00
Audiovisual	22	22	369 460,00
Diversos	51	51	814 997,00
Música	142	137	2 458 500,00
Literatura	26	16	241 070,00
Pessoa Jurídica	27	22	414 876,32
TOTAL	316	293	5 073 982,32

FONTES - Fundação Cultura de Belém - FUMBEL

ESPORTE E LAZER

Tabela 2.310 - Demonstrativo médio mensal de pessoas atendidas, segundo atividade e núcleos de atendimento do Projeto "Vida Ativa na 3ª Idade", no Município de Belém – 2006

NÚCLEO	BAIRRO	ATIVIDADE	MÉDIA MENSAL
Asa do Açai.....	Guamá	Hidroginástica	153
Clube dos Advogados.....	Icoaraci	Hidroginástica	182
Estádio Olímpico.....	Mangueirão	Caminhada, Ginástica, apresentação, flauta e coral	199
Iate Clube.....	Jurunas	Hidroginástica	263
Pará Clube.....	Pedreira	Hidroginástica, Ginástica, Alongamento	284
Subsar.....	Marambaia	Hidroginástica e dança	512
Top-Fit.....	Jurunas	Hidroginástica	63
Tuna Luso Brasileira.....	Marco/Souza	Hidroginástica, caminhada, alongamento, dança folclórica, vôlei	1 063
Mosqueiro.....	Carananduba	Hidroginástica, caminhada, e ginástica	150
TOTAL.....	-	-	2 869

FONTES – Secretaria Executiva de Esporte e Lazer - SEEL

Tabela 2.311 - Demonstrativo anual dos Eventos Esportivos e Sociais, segundo quantidade, por modalidade, no Município de Belém – 2005

EVENTO	Modalidade	Quantitativo De Atletas	Quantidade De público	Estados Participantes
Baile de Carnaval da 3ª Idade	Recreação	5 000	-	Pará
Circuito Corrida de Aventura Kaluanã	Corrida, Ciclismo, Rapel, Natação	40	-	Pará
Grand-Prix	Atletismo	160	35 400	-
Corrida do Círio	Corrida	2 000	-	-
Copa SEEL de Karatê	Karatê	400	1 000	-
Copa Pará de Fisiculturismo	Fisicultura	120	1 000	-
Apresentação da Seleção Russa e Brasileira de Nado Sincronizado	Natação	-	2 000	-
Campeonato Mundial de Saltos Ornamentais – Categoria Júnior (1)	Ginástica	127	-	-
Campeonato Norte/Nordeste de Atletismo	Atletismo	350	200	-
Futebol Master Internacional (2)	Futebol	100	5 000	Guiana Francesa, Martinica, Guadalupe, Suriname, Pará
Liga Nacional Adulto de Vôlei	Vôlei	90	1 200	RS, SC, SP, CE, PA e PE
II Campeonato Norte/Nordeste de Natação – Categoria Master	Natação	350	-	Todos (exceto RO, RR AC)
Campeonato Norte/Nordeste de Karatê Tradicional	Karatê	300	2000	-
Campeonato Brasileiro de Boxe Olímpico	Boxe	100	2000	Todos
Campeonato Brasileiro de Ginástica Olímpica – Categoria Adulto	Ginástica	100	9000	RS, PR, SC, PA, ES, MG, DF, SE
Circuito Paraense de Voleibol de Praia (3)	Vôlei	64 (por etapa)	400 (por etapa)	Pará
I Torneio Internacional de Tênis de Mesa – Pará x Guiana	Tênis de Mesa	40	200	Pará
Projeto Papo Cabeça	Esporte, Reforço Escolar, Reforço Alimentar, Saúde, Orientação Sexual e Prevenção ao Uso de Drogas.	1 200 (crianças de 7 aos 17 anos)	-	Pará

FONTE – Secretaria Executiva de Esporte e Lazer – SEEL

2-11 JUSTIÇA

Neste segmento, encontram-se variáveis a respeito do movimento eleitoral do município como eleitores por sexo, faixa etária e zona eleitora. Bem como, aspectos dos processos e ações judiciais de 2ª instância e atendimentos realizados ao consumidor, conforme dados disponibilizados pelo Grupo Executivo de Proteção ao Consumidor.

AÇÕES E PROCESSOS JUDICIAIS

Tabela 2.312 – Processos Judiciais Iniciados e Julgados pelo Tribunal de Justiça do Estado do Pará, segundo a Câmara, no Município de Belém – 2008-2009

TIPO	AÇÕES 2º Grau			
	Processos iniciados		Processos Julgados	
	2008	2009	2008	2009
Tribunal Pleno	252	386	565	427
Conselho da Magistratura	10	20	30	22
Câmaras Cíveis Reunidas	302	430	586	751
Câmaras Criminais Reunidas	894	1 045	2 008	2 639
1ª Câmara Criminal Isolada	254	622	255	327
2ª Câmara Criminal Isolada	237	352	204	328
3ª Câmara Criminal Isolada	253	386	239	350
1ª Câmara Cível Isolada	672	2 078	959	1 793
2ª Câmara Cível Isolada	754	1 545	826	1 255
3ª Câmara Cível Isolada	846	822	989	1 288
4ª Câmara Cível isolada	1 169	1 600	1 171	1 820
5ª Câmara Cível Isolada	-	1 541	29	1 234
TOTAL	5 643	10 827	7 861	12 234

FONTE – Tribunal de Justiça do Estado - TJE

Tabela 2.313 - Ações Cíveis iniciadas e sentenciadas pela Justiça Comum de 1º Grau do Tribunal de Justiça do Estado do Pará, segundo o tipo, no Município de Belém – 2008-2009

TIPO	AÇÕES 1º Grau			
	Iniciadas		Sentenciadas	
	2008	2009	2008	2009
Cíveis e Comercio	8 871	10 829	8 184	18 315
Infância e Juventude	3 377	3 400	2 786	4 036
Família	5 199	6 792	5 880	13 696
Fazenda Pública	2 875	4 373	1 692	2 950
Distrital de Mosqueiro	457	502	421	348
Distrital de Icoaraci	2 854	3 924	2 004	4 193
TOTAL	23 633	29 820	20 967	43 538

FONTE – Tribunal de Justiça do Estado - TJE

Tabela 2.314 - Ações Penais iniciadas e sentenciadas pela Justiça Comum de 2º Grau do Tribunal de Justiça do Estado do Pará, segundo o tipo, no Município de Belém – 2008-2009

TIPO	AÇÕES PENAIS			
	Iniciadas		Sentenciadas	
	2008	2009	2008	2009
Juízo singular.....	5 558	6 192	2 784	5 386
Tribunal do Juri.....	589	591	181	245
Violência Domestica/Familiar contra mulher.....	3 006	4 241	272	703
Crimes contra crianças / adolescentes.....	399	450	143	163
Crimes contra consumidor e imprensa.....	143	132	102	135
Crimes contra a ordem tributária.....	120	94	65	156
Execuções de penas e Medidas alternativa.....	1 119	991	354	464
Execuções Penais.....	2 329	3 020	177	322
Distrital de Mosqueiro.....	858	951	140	91
Distrital de Icoaraci.....	1 519	1 623	489	1 595
TOTAL.....	15 640	18 285	4 707	9 260

FONTE – Tribunal de Justiça do Estado - TJE

Tabela 2.315 - Movimento do Tribunal Regional do Trabalho, segundo processos julgados, no Município de Belém – 2007-2009

DISCRIMINAÇÃO	MOVIMENTO		
	2007	2008	2009
Pleno.....	90	88	73
Seção Especializada I.....	224	231	236
Seção Especializada II.....	224	233	251
1ª Turma.....	3 236	2 654	3 895
2ª Turma.....	3 008	3 299	3 017
3ª Turma.....	3 559	3 794	3 778
4ª Turma.....	3 327	3 754	3 589
TOTAL.....	13 668	14 053	14 939

FONTE – Tribunal Regional do Trabalho da 8ª Região - TRT

Tabela 2.316 - Demonstrativo do movimento do Tribunal Regional do Trabalho, segundo discriminação, no Município de Belém –2008-2009

DISCRIMINAÇÃO	MOVIMENTO DO TRIBUNAL	
	2008	2009
Processos		
Vindos do ano anterior.....	3 434	3 637
Autuados em 2009 (incluídos AREG EED).....	12 830	14 672
Recebidos do TST para novo julgamento.....	25	52
TOTAL	16 289	18 361
Sessões Realizadas		
Pleno.....	24	32
Seção Especializada I.....	25	22
Seção Especializada II.....	20	22
1ª Turma.....	52	53
2ª Turma.....	44	50
3ª Turma.....	43	44
4ª Turma.....	48	40
Audiências da Presidência		
Pleno.....	8	8
Processos Administrativos		
Saldo de 2008.....	23	-
Recebidos em 2009.....	887	-
Solucionados em 2009.....	826	-
Saldo para 2010.....	84	2 331

FONTA – Tribunal Regional do Trabalho da 8ª Região - TRT

Tabela 2.317 - Processos de competência originários do Tribunal Regional do Trabalho, segundo a espécie, no Município de Belém –2008-2009

ESPÉCIE	PROCESSOS	
	2008	2009
A ANU - Ação anulatória.....	16	22
AC - Ação cautelar.....	68	47
AD - Ação declaratória.....	6	10
AR - Ação Rescisória.....	59	89
DC - Dissídio Coletivo.....	10	14
HC - Habeas corpus.....	9	14
IUJ - Incidente de uniformização da Jurisprudência.....	3	6
MS - Mandado de Segurança.....	251	198
SUSP - Exceção de suspeição.....	3	3
PJ-Proteto Judicial.....	-	72
Outros Originários.....	-	1
TOTAL	455	476

FONTA – Tribunal Regional do Trabalho da 8ª Região – TRT

Tabela 2.318 - Processos entrados no Tribunal Regional do Trabalho, oriundos das Varas do Trabalho, segundo a espécie dos recursos, no Município de Belém – 2009

VARA	RECURSOS TRABALHISTAS POR ESPÉCIE						TOTAL
	RO-RECURSO ORDINÁRIO	AP-AGRAVO DE PETIÇÃO	REX	REXRO	AI-AGRAVO DE INSTRUMENTO	RS	
1ª	130	164	-	-	9	55	358
2ª	155	58	-	-	7	33	253
3ª	181	102	-	-	17	57	357
4ª	189	65	-	-	34	66	354
5ª	174	51	-	-	17	45	287
6ª	164	73	-	-	14	44	295
7ª	181	76	-	-	20	44	321
8ª	175	84	-	-	13	55	327
9ª	123	95	-	-	10	28	256
10ª	118	63	-	-	16	35	232
11ª	135	95	-	-	20	29	279
12ª	140	72	-	-	9	48	269
13ª	117	56	-	-	13	41	227
14ª	180	58	-	-	5	41	284
15ª	174	63	-	-	26	41	304
16ª	175	51	-	-	1	36	263

FONTE – Tribunal Regional do Trabalho da 8ª Região – TRT

Tabela 2.319 - Processos encaminhados ao Tribunal Superior do Trabalho, segundo a espécie, no Município de Belém – 2009

ESPÉCIE	PROCESSOS ENCAMINHADOS
Ação Declaratória	1
Ação Rescisória	31
Agravo Regimental	10
Mandado de Segurança	42
Agravo de Instrumento em recurso de revista	2 560
Agravo de instrumento em recurso ordinário	5
Recurso em Matéria Administrativa	1
Ação Anulatória	4
Dissídio coletivo	3
Restauração de Autos	1
Recursos de revista	613
Agravo de petição	1
Oposição	1
Ação Cautelar	2
TOTAL	3 275

FONTE – Tribunal Regional do Trabalho da 8ª Região – TRT

Tabela 2.320 - Processos remetidos ao Ministério Público do Trabalho, segundo a espécie, no Município de Belém – 2009

ESPÉCIE	PROCESSOS ENCAMINHADOS
A ANU – Ação Anulatória	6
AC – Ação Cautelar	6
AG – Agravo Regimental	16
AI – Agravo de Instrumento	82
AP – Agravo de Petição	1 152
AR – Ação Rescisória	47
CC- Conflito de Competência	6
HC – Habeas Corpus	6
IUJ – Incidente de Uniformização da Jurisprudência	6
MS – Mandato de Segurança	73
RO – Recurso Ordinário	2 506
ROPS – Recurso Ordinário em Procedimento Sumaríssimo	114
RXOF – Remessa Ex Ofício	1
SUSP-Exceção de suspeição	1
ED-Embargo de declaração	1
RMA-recurso de matéria administrativa	1
TOTAL	4 031

FONTES – Tribunal Regional do Trabalho da 8ª Região – TRT

Tabela 2.321 - Processos devolvidos pelo TST, segundo a espécie, no Município de Belém – 2009

ESPÉCIE	PROCESSOS DEVOLVIDOS
Ação Rescisória	25
Agravo Regimental	19
Mandato de Segurança	18
Recurso Ordinário	478
Dissídio Coletivo	9
Ação Anulatória	6
Agravo de Instrumento	2
Recurso em Matéria Administrativa	3
Agravo de instrumento em recurso de revista	2 018
Agravo de instrumento em recurso ordinário	1
Remessa ex-officio	2
Remessa ex-officio e recurso ordinário	6
Agravo de petição	20
Hábeas corpus	1
TOTAL	2 608

FONTES – Tribunal Regional do Trabalho da 8ª Região – TRT

Tabela 2.322 - Processos devolvidos pelo Tribunal Superior do Trabalho para novo julgamento, no Município de Belém – 2009

ESPÉCIE	PROCESSOS DEVOLVIDOS			
	1ª Turma	2ª Turma	3ª Turma	4ª Turma
RO / REXRO.....	-	-	23	-
RO – Recurso Ordinário.....	-	4	12	4
AP – Agravo de Petição.....	4	1	1	-
ROPS – Recurso Ordinário em procedimento sumaríssimo.....	1	-	-	1
TOTAL.....	5	5	36	5

FONTE – Tribunal Regional do Trabalho da 8ª Região – TRT

Tabela 2.323 - Agravo de Instrumento devolvido pelo TST, no Município de Belém - 2009

AGRAVO DE INSTRUMENTO	1ª TURMA	2ª TURMA	3ª TURMA	4ª TURMA	TOTAL
Providos.....	2	-	1	3	6
Não Promovidos / Negado.....	5	22	15	1	43
Negados seguimento.....	35	-	7	28	70
Não conhecidos.....	5	-	8	-	13
Desistências.....	1	-	-	-	1
Acordo.....	3	-	-	-	3
Outras Decisões.....	4	16	-	-	20
TOTAL.....	55	38	31	32	156

FONTE - Tribunal Regional do Trabalho da 8ª região - TRT

Tabela 2.324 - Processos distribuídos, autuados e julgados, na seção de classificação e distribuição, segundo a vara, no Município de Belém – 2008-2009

VARA	PROCESSOS DISTRIBUÍDOS E AUTUADOS						PROCESSOS JULGADOS	
	DISTRIBUIÇÃO AUTOMÁTICA		DISTRIBUIÇÃO DE DEPENDÊNCIA		TOTAL		2008	2009
	2008	2009	2008	2009	2008	2009		
1ª vara.....	1 422	1 612	368	284	1 790	1 896	1 062	1 117
2ª vara.....	1 433	1 761	231	205	1 664	1 966	1 307	1 203
3ª vara.....	1 052	686	373	482	1 425	1 168	558	574
4ª vara.....	945	585	301	290	1 246	875	481	545
5ª vara.....	1 430	1 677	184	145	1 614	1 822	365	1 079
6ª vara.....	1 936	2 881	281	298	2 217	3 179	2 259	2 340
7ª vara.....	2 016	2 898	190	247	2 206	3 145	3 661	1 582
1ª JEF Cível.....	9	13	2	2	11	15	2 180	888
JEF Virtual.....	21 441	32 997	-	-	21 441	32 997	29 112	18 738
1ª JEF Criminal.....	73	25	4	-	77	25	33	36
2ª JEF Criminal.....	78	28	6	2	84	30	40	36
Turma Recursal.....	3 118	4 427	8	-	3 123	4 427	2 262	511
TOTAL.....	34 953	45 177	5 058	1 969	36 890	47 132	43 320	28 152

FONTE - Justiça Federal do Estado do Pará

MOVIMENTO ELEITORAL E ELEITORES

Tabela 2.325 - Demonstrativo de eleitores, seções eleitorais, no Município de Belém – 1998 / 2009

ANO	Seções	Eleitores
1998	1 966	796 759
2000	2 062	792 479
2002	2 118	848 052
2004	-	894 204
2005	-	915 535
2006	-	935 286
2007	-	951 883
2008	-	961 943
2009	2 381	972 334

FONTE – Tribunal Regional Eleitoral - TRE

Tabela 2.326 - Eleitores, por sexo, segundo a faixa etária, no Município de Belém –2009

FAIXA-ETÁRIA	ELEITORES POR SEXO			
	TOTAL	MASCULINO	FEMININO	SEM INFORMAÇÃO
16 anos	2 108	1 008	1 100	-
17 anos	6 913	3 428	3 485	-
18 a 20 anos	58 032	27 874	30 158	-
21 a 24 anos	99 558	47 450	52 108	-
25 a 34 anos	255 202	119 849	135 353	-
35 a 44 anos	206 563	95 568	110 868	127
45 a 59 anos	210 611	96 029	114 053	529
60 a 69 anos	71 206	30 661	40 341	204
70 a 79 anos	38 192	15 634	22 408	150
Superior a 79 anos.....	23 948	10 474	13 331	143
Inválida.....	1	1	-	-
TOTAL	972 334	447 976	523 205	1 153

FONTE – Tribunal Regional Eleitoral - TRE

ATENDIMENTO AO CONSUMIDOR

Tabela 2.327 - Demonstrativo de atendimento realizado pela Diretoria de Proteção ao Consumidor, segundo a área, no Município de Belém –2009

ÁREA	ATENDIMENTO			TOTAL
	POR TELEFONE	PESSOAL		
		Informações	Formalizadas	
Alimentos	-	17	-	17
Assuntos Financeiros	-	4 878	1 723	6 601
Habitação	-	81	9	90
Produtos	-	4 635	1 636	6 271
Saúde	-	333	60	393
Serviços essenciais	-	4 002	1 259	5 261
Serviços privados.....	-	738	168	906
TOTAL	-	14 684	4 855	19 539

FONTE – Grupo Executivo de Proteção ao Consumidor - PROCON

Tabela 2.328 - Reclamações mais incidentes, segundo o assunto na Diretoria de Proteção ao Consumidor, no Município de Belém – 2009

ASSUNTO	RECLAMAÇÕES		
	Ranking	%	Quantidade
Cartão de Credito	1º	18,32	890
Telefone (Convencional, Celular, Interfone, etc.)	2º	11,32	550
Banco Comercial	3º	8,46	411
Telefonia Celular.....	4º	8,42	409
Energia Elétrica	5º	7,74	376
Telefonia Fixa (Plano de Expansão / Compra e venda / Locação)	6º	7,06	343
Microcomputador / Produtos de Informática	7º	6,81	331
Outros contratos	8º	2,57	125
Água e esgoto.....	9º	2,28	111
Financeira	10º	1,83	89
TOTAL	-		4 858

FORNE – Grupo Executivo de Proteção ao Consumidor – PROCON

Tabela 2.329 - Reclamações feitas contra prestadores de serviços na Diretoria de Proteção ao Consumidor, segundo o tipo, no Município de Belém – 2009

TIPO	RECLAMADOS		
	Ranking	%	Quantidade
Cobrança indevida.....	1º	24,80	1 205
Cobrança indevida / abusiva	2º	14,53	706
Produto entregue com danos/defeitos	3º	9,98	485
Falta de peça para reposição	4º	6,28	305
Não entrega/demora na entrega do produto	5º	5,87	285
Garantia (abrangência, cobertura, etc.)	6º	4,36	212
Serviço não fornecido(entrega/installação/não cumprimento da oferta/contrato)	7º	3,13	152
Dívida sobre cobrança/valor reajuste/contrato/orçamento	8º	2,76	134
Lançamento não reconhecido na fatura.....	9º	2,00	97
Produto causou danos materiais	10º	1,75	85
Total			4 858

FORNE – Grupo Executivo de Proteção ao Consumidor – PROCON

Tabela 2.330 - Estabelecimentos visitados pela Diretoria de Proteção ao Consumidor, segundo a especificação, no Município de Belém –2009

ESPECIFICAÇÃO	ESTABELECIMENTOS VISITADOS	%
Açougue	4	0,26
Assistência Técnica	7	0,46
Auto Peça	5	0,33
Banco	4	0,27
Bar	6	0,40
Bar e restaurante	100	6,66
Barraca de praia	178	11,85
Casa lotérica	10	0,67
Casas noturna	8	0,53
Cinema	2	0,13
Clinica Médica	4	0,27
Colégio	47	3,13
Concessionária	7	0,47
Curso	5	0,33
Distribuidora de bebida	4	0,27
Eletrodoméstico	13	0,87
Eletroeletrônico	6	0,40
Empresa de transporte rodoviário	4	0,27
Empresa aérea	2	0,13
Escola	60	3,99
Fábrica de água mineral	6	0,40
Faculdade	4	0,27
Farmácia	12	0,80
Foto	5	0,33
Hospital	6	0,40
Hotel	28	1,86
Joalheria	14	0,93
Lanchonete	77	5,13
Livraria	28	1,86
Loja de colchão	12	0,80
Loja de confecção	110	7,32
Loja de departamentos	27	1,80
Loja de informática	10	0,67
Loja de móveis	8	0,53
Loja de variedade	4	0,27
Loja de aparelho celular	8	0,53
Loja de brinquedo	13	0,87
Magazine	19	1,26
Matadouro	6	0,40
Material de construção	12	0,80
Meio a meio	11	0,73
Mercadinho	169	11,25
Mercado municipal	4	0,27
Mercado	14	0,93
Motel	5	0,33
Ótica	15	1,00
Panificadora	35	2,33
Perfumaria	05	0,33
Pizzaria	12	0,80
Plano de saúde	3	0,20
Posto de combustível	12	0,80
Pousada	60	3,99
Restaurante	37	2,46
Revenda de gás	13	0,87
Salão de beleza	33	2,20
Sapataria	27	1,80
Supermercado	128	8,52
Telefonia	7	0,47
Venda de água	12	0,80
Venda de marisco	10	0,67
Vidraçaria	5	0,33
TOTAL	1.502	100,00

FONTE – Grupo Executivo de Proteção ao Consumidor - PROCON

Tabela 2.331 - Demonstrativo mensal de atendimento ao consumidor realizado pela Diretoria de Proteção ao Consumidor, no Município de Belém – 2009

MÊS	ATENDIMENTO
Janeiro.....	1 250
Fevereiro.....	1 026
Março.....	1 331
Abril.....	1 401
Maió.....	1 198
Junho.....	1 435
Julho.....	1 397
Agosto.....	1 198
Setembro.....	1 238
Outubro.....	1 219
Novembro.....	1 133
Dezembro.....	871
TOTAL.....	14 697

FONTE – Grupo Executivo de Proteção ao Consumidor - PROCON

Tabela 2.332 - Produtos apreendidos, removidos e inutilizados, fiscalizados pela Diretoria de Proteção ao Consumidor, segundo a medida, no Município de Belém- 2009

MEDIDA	PRODUTOS
Quilograma.....	3 455 436
Litro.....	2 665 175
Unidades.....	2 986

FONTE – Grupo Executivo de Proteção ao Consumidor - PROCON

Tabela 2.333 - Reclamações feitas na Diretoria de Proteção ao Consumidor, segundo as atividades, no Município de Belém – 2009

ATIVIDADES	RECLAMAÇÕES
Reclamações Formalizadas.....	4 426
- Resolvidas.....	2 208
- Proc. Adm. Decididos.....	124
- Valor de Multas Aplicadas em UPF's (Unidade de Padrão Fiscal)	828 028
Informações prestadas.....	10 271
Total de atendimentos.....	14 697
Média mensal de atendimentos.....	1 224
Média diária de atendimentos.....	55
Audiências realizadas.....	6 372
Conciliações.....	2 806

FONTE – Grupo Executivo de Proteção ao Consumidor - PROCON

2-12 SEGURANÇA PÚBLICA

Quanto à área de Segurança Pública, destacamos as principais linhas de desvios da sociedade com respeito a crimes de um modo geral, infratores por sexo, por faixa etária, junto a roubo de veículos e crimes cometidos contra a criança, o adolescente e a mulher.

Apresentam ainda, os serviços de prevenção de combate a incêndio e vítimas fatais em acidentes de trânsito.

REGISTRO DE OCORRÊNCIAS POLICIAIS DE CRIMES E CONTRAÇÕES

Tabela 2.334 - Registros de crimes e contrações, por tipo, no Município de Belém – 2008-2009

TIPO DE CRIME	2008	2009
TIPO DE CRIMES CONTRA O PATRIMÔNIO		
-Apropriação Indébita	1469	1476
-Dano	3086	2691
-E. Possessório	133	190
-Estelionato	2806	3094
-Extorsão	57	48
-Furto	17 639	15 188
-Latrocínio	75	69
-Ocorrência de Fraudes	91	75
-Receptação	232	219
-Roubo	32 737	29 887
-Sequestro Relâmpago	26	37
TIPO DE CRIMES CONTRA O COSTUMES E CASOS DE ENTORPECENTE-		
. Atentado Violento ao Pudor	247	234
. Ato Obsceno	75	95
. Corrupção de Menor	40	61
. Estupro	174	283
-ENTORPECENTES		
. Uso	263	365
. Tráfico	327	602
DELITOS E CRIMES CONTRA A PESSOA		
Ameaça	13 941	15 032
Calúnia	1696	1914
Calúnia Ilegal	1109	1408
Difamação	1573	1910
Homicídio	679	693
Injúria	1285	1753
Lesão	11991	11947
Maus Tratos	185	186
Rixa	87	65
Seq	46	43
T. Homic.	406	327
Inv. Domic	329	264
REGISTROS DE SUICÍDIO E INCÊNDIO		
Suicídio	45	45
Incêndio	37	52
REGISTROS DE CRIMES POR PORTE DE ARMA DE FOGO		
Disparar Arma	29	30
Porte, uso ilegal	498	465
Posse Irregular	49	52

FONTE – Polícia Civil

Tabela 2.335 - Registros de vítimas de homicídio, segundo os bairros, no Município de Belém – 2008-2009

BAIRROS	2008	2009	VARIAÇÃO %	BAIRROS	2008	2009	VARIAÇÃO %
1ª SUPC	84	83	-1,19	Ilhas Adjacentes	0	1	100,00
Barreiro	19	27	42,11	Ilhas Adjacentes (Outeiro)	0	0	0,00
Maracangalha	5	6	20	Ilhas Menores de Outeiro	0	0	0,00
Miramar	0	0	0,00	Itaiteua (Outeiro)	0	1	100,00
Sacramenta	28	31	10,71	Maracacuera	5	7	40,00
Telegrafo	18	9	-50,00	Paracuri	9	3	-66,67
Val-de-Cães	14	10	-28,57	Parque Guajará	3	7	133,33
2ª SUPC	20	24	20,00	Ponta Grossa	3	1	-66,67
Canudos	7	11	57,14	Pratinha	24	15	-37,50
Fátima	5	3	-40,00	São João do Outeiro	12	4	-66,67
Nazaré	2	3	50,00	Tapanã	27	30	11,11
São Braz	6	7	16,67	Tenoné	15	12	-20,00
4ª SUPC	61	63	3,28	9ª SUPC	15	10	-33,33
B. Campos	0	1	100,00	Aeroporto	0	1	100,00
Condor	13	18	38,46	Ariramba	2	1	-50,00
Cremação	14	18	28,57	Baia do Sol	0	0	0,00
Jurunas	34	26	-23,53	Bonfim	1	0	-100,00
5ª SUPC	191	199	4,19	Carananduba	3	1	-66,67
Atalaia	2	1	-50,00	Caruará	0	0	0,00
Bengui	47	29	-38,30	Chapeu Virado	1	0	-100,00
Cabanagem	52	62	19,23	Farol	0	0	0,00
Castanheira	8	8	0,00	Mangueiras	0	0	0,00
Guanagem	8	12	50,00	Maracajá	1	1	0,00
Jaderlândia	12	20	66,67	Marahu	0	0	0,00
Mangueirão	14	13	-7,14	Murubira	3	2	-33,33
Parque Verde	17	18	5,88	Natal Murubira	0	0	0,00
São Clemente	0	0	0,00	Paraíso	0	0	0,00
Una	4	3	-25,00	Porto Arthur	0	0	0,00
6ª SUPC	9	13	44,44	Praia Grande	1	1	0,00
Campina	5	3	-40,00	São Francisco	2	1	-50,00
Cidade Velha	1	4	300,00	Sucurijuquara	0	0	0,00
Reduto	0	0	0,00	Vila	1	1	0,00
Umarizal	3	6	100,00	10ª SUPC	39	45	15,38
8ª SUPC	133	117	-12,03	Curió-Utinga	7	5	-28,57
Água Boa (Outeiro)	5	5	0,00	Marco	17	17	0,00
Águas Cristalinas (Outeiro)	0	0	0,00	Pedreira	15	22	46,67
Águas Negras	3	0	-100,00	Souza	0	1	100,00
Agulha	12	9	-25,00	11ª SUPC	127	139	9,45
Brasília (Outeiro)	0	6	100,00	Guamá	58	83	43,10
Campina de Icoaraci	6	8	33,33	Terra Firme	69	56	-18,84
Cotijuba	0	1	100,00	Universitário	0	0	0,00
Cruzeiro	8	4	-50,00	Ilha de Caratateua	0	1	100,00
Fama (Outeiro)	0	0	0,00	Ilhas Adjacentes	0	1	100,00
Fidelis (Outeiro)	1	2	100,00				
Ilha de Caratateua	0	1	100,00	TOTAL	679	693	2,06

FONTE – Polícia Civil

Tabela 2.336 - Demonstrativo de registro de homicídios, segundo sexo e horário, no Município de Belém – 2008-2009

ESPECIFICAÇÕES	2008	2009	VARIÇÃO %
SEXO DA VÍTIMA.....			
Masculino- Maior.....	902	964	6,87
Masculino –Menor.....	103	133	29,13
Feminino- Maior.....	42	47	11,90
Feminino –Menor.....	10	11	10,00
Não Informado.....	-	14	100,00
TOTAL.....	1 057	1 169	10,60
DIA DA SEMANA.....			
Segunda-feira.....	154	149	-3,25
Terça-feira.....	114	120	5,26
Quarta-feira.....	98	113	15,31
Quinta-feira.....	120	131	9,17
Sexta-feira.....	129	162	25,58
Sábado.....	192	192	0,00
Domingo.....	250	302	20,80
TOTAL.....	1 057	1 169	10,60
HORA.....			
00:00 - 04:00h.....	222	225	1,35
04:00 – 08:00h.....	147	152	3,40
08:00 – 12:00h.....	81	96	18,52
12:00 – 16:00h.....	97	120	23,71
16:00 – 20:00h.....	202	202	0,00
20:00 – 24:00h.....	308	374	21,43
TOTAL.....	1 057	1 169	10,60
MEIO UTILIZADO.....			
Arma de Fogo.....	824	906	9,95
Arma Branca.....	122	144	10,03
Outros meios.....	111	119	7,21
TOTAL.....	1 057	1 169	10,60

FONTE – Polícia Civil

Tabela 2.337 - Demonstrativo mensal de delitos, no Município de Belém – 2008-2009

DELITOS 2008	JAN	FEV	MAR	ABR	MAIO	JUN	JUL	AGO	SET	OUT	NOV	DEZ	TOTAL
Com. Patrimônio	5 099	4 358	5 492	5 524	4 735	4 803	4 726	4 663	4 219	4 417	4 152	4 373	56 471
Contra A Pessoa	2 429	2 220	2 592	2 470	2 554	2 708	2 410	2 646	2 859	3 284	2 928	3 010	32 110
Com. Costumes.....	31	23	36	45	41	36	35	50	46	66	54	54	517
Entorpecentes.....	37	40	39	47	43	53	45	49	86	31	58	51	579
Contravenção Penal ...	286	262	258	218	253	290	247	280	257	295	308	287	3 241
Porte Arma.....	37	40	57	77	62	35	43	60	48	43	47	43	592
TOTAL.....	7 919	6 943	8 474	8 381	7 688	7 925	7 506	7 748	7 515	8 136	7 547	7 818	93510
DELITOS 2009	JAN	FEV	MAR	ABR	MAIO	JUN	JUL	AGO	SET	OUT	NOV	DEZ	TOTAL
Com. Patrimônio	4 255	4 033	4 521	4 311	4 404	4 794	4 620	4 461	4 240	4 111	4 252	3 745	51 747
Contra A Pessoa	2 695	2 503	2 855	3 003	2 870	3 054	2 658	3 111	3 038	3 043	3 122	2 611	34 563
Com. Costumes.....	42	36	60	64	65	55	53	47	76	67	59	40	664
Entorpecentes.....	70	99	108	73	94	61	59	62	90	77	98	63	954
Contravenção Penal ...	254	253	328	353	317	331	264	308	280	385	303	288	3 664
Porte Arma.....	48	37	52	56	47	47	48	46	37	47	52	38	555
TOTAL.....	7 364	6 961	7 924	7 860	7 797	8 342	7 702	8 035	7 761	7 730	7 886	6 785	92 147

FONTE– Polícia Civil

Tabela 2.338 - Variação dos registros de delitos, no Município de Belém – 2008-2009

DELITOS	2008	2009	VARIAÇÃO %
Contra O Patrimônio.....	49 980	44 746	-10,48
Contra A Pessoa.....	26 461	27 938	5,58
Contra Os Costumes.....	382	475	18,14
Entorpecentes.....	449	713	58,79
Contravenção Penal.....	2 736	3 132	14,47
Lei De Porte De Arma.....	515	492	-4,46
TOTAL.....	80 523	77 496	-3,75

FONTE– Polícia Civil

Tabela 2.339 - Variação dos registros de suicídio, segundo o sexo, no Município de Belém – 2008-2009

VÍTIMAS	2008	2009	Variação %
ADULTOS.....	42	38	-9,52
Masculino.....	35	31	-11,43
Feminino.....	7	7	0,00
CRIANÇA E ADOLESCENTE.....	3	7	133,33
Masculino.....	2	6	200,00
Feminino.....	1	1	0,00
TOTAL MASCULINO.....	37	37	0,00
TOTAL FEMININO.....	8	8	0,00

FONTE– Polícia Civil

Tabela 2.340 - Variação dos registros de legislação especial, no Município de Belém –2005-2006

DELITOS	2005	2006	VARIAÇÃO %
Ato Infração Menor	1 242	1 187	-4,43
Conflitos Agrários.....	14	11	-21,43
Consumidor.....	395	577	46,08
Entorpecente Tráfico	71	123	73,24
Entorpecente Uso	160	150	-6,25
Lei Porte de Arma	303	317	4,62
Meio Ambiente	395	324	-17,97
Racismo	97	93	-4,12
Tortura.....	1	1	0,00
Trânsito	5 226	5 523	5,68
TOTAL	7 904	8 306	5,09

FONTES – Polícia Civil

NOTA – Informações mais recentes não foram fornecidas

Tabela 2.341 - Variação dos registros de furto, roubo e recuperação de veículos, na região Metropolitana de Belém –2008-2009

CRIMES	2008	2009	VARIAÇÃO %
Furto.....	514	465	-9,53
Roubo.....	1 826	1 536	-15,88
TOTAL	2 340	2 001	-14,49
RECUPERADO.....	594	501	-15,66
% RECUPERADO	25,38	25,04	

FONTES – Polícia Civil

Tabela 2.342 - Variação dos registros de acusado, segundo o sexo, no Município de Belém –2008-2009

ACUSADO	2008	2009	VARIAÇÃO %
ADULTO	15 999	19 511	21,95
Masculino.....	14 313	17 364	21,32
Feminino	1 686	2 147	27,34
CRIANÇA E ADOLESCENTE.....	1 933	2 465	27,52
Masculino.....	1 786	2 178	21,95
Feminino	147	287	95,24
TOTAL MASCULINO	16 099	19 542	21,39
TOTAL FEMININO	1 833	2 434	32,79

FONTES – Polícia Civil

Tabela 2.343 - Variações dos registros de vítimas, segundo o sexo, no Município de Belém – 2008-2009

ACUSADO	2008	2009	VARIAÇÃO %
ADULTO	42 397	40 980	-3,34
Masculino.....	25 402	23 741	-6,54
Feminino.....	16 995	17 239	1,44
CRIANÇA E ADOLESCENTE	3 794	4 551	19,95
Masculino.....	1 767	2 015	14,04
Feminino.....	2 027	2 536	25,11
TOTAL MASCULINO	27 169	25 756	-5,20
TOTAL FEMININO	19 022	19 775	3,96

FONTE – Polícia Civil

Tabela 2.344 - Variação dos registros de delitos de trânsito, segundo o tipo, no Município de Belém –2005-2006

DELITOS	2005	2006	VARIAÇÃO %
Atropelamento.....	1 089	1 027	-5,69
Capotagem.....	19	17	-10,53
Choque Objeto Fixo.....	178	147	-17,42
Colisão.....	3 940	4 332	9,95
TOTAL	5 226	5 523	5,68

FONTE - Polícia Civil

NOTA – Informações mais recentes não foram fornecidas

Tabela 2.345 - Registros de furto e roubo praticados contra a mulher, no Município de Belém – 2008-2009

DELITOS	TOTAL DE VÍTIMAS		TOTAL MULHER		ABSORÇÃO %	
	2008	2009	2008	2009	2008	2009
Furto.....	17 639	15 188	1 876	1 621	10,64	10,67
Roubo.....	32 737	29 887	3 714	3 748	11,34	12,54
TOTAL	52 384	47 084	7 598	7 378	14,50	15,67

FONTE - Polícia Civil

Tabela 2.346 - Variação dos registros de ato infracional praticado por criança e adolescente, no Município de Belém – 2008-2009

DELITOS	2008	2009	VARIAÇÃO %
Homicídios	8	9	12,50
Ameaça	115	159	38,26
Lesão	137	185	35,04
Estupro	7	8	14,29
At. Violento ao Pudor	3	4	33,33
Ato Obsceno	-	1	100,00
Ent. Tráfico	39	89	128,21
Ent. Uso	26	28	7,69
Furto	258	306	18,60
Roubo	783	993	26,82
Latrocínio	4	1	-75,00
TOTAL	1 380	1 783	29,20

FONTE - Polícia Civil

Tabela 2.347 - Variação dos registros de crimes praticados contra a criança e adolescente, no Município de Belém – 2008-2009

DELITOS	2008	2009	VARIAÇÃO %
CRIMES SEXUAIS	325	431	32,62
A V. Pudor	178	196	10,11
Ato Obsceno	21	33	57,14
Estupro	126	202	60,32
AGRESSÃO FÍSICA	1100	1172	6,55
Lesão	1034	1102	6,58
Maus Tratos	66	70	6,06
OUTRAS AGRESSÕES	319	454	42,32
Ameaça	268	383	42,91
Calúnia	21	36	71,43
Difamação	30	35	16,67
PATRIMÔNIO	870	995	14,37
Furto	230	191	-16,96
Roubo	640	804	25,63
CRIMES CONTRA A VIDA	77	90	16,88
Homicídio	77	90	16,88

FONTE - Polícia Civil

Tabela 2.348 - Registros de homicídios ocorridos nos Distritos e Municípios, na Região Metropolitana de Belém –2008-2009

PERÍODOS	ANANINDEUA	BELÉM	BENEVIDES	BENFICA	ICOARACI	MARITUBA	MOSQUEIRO	OUTEIRO	SANTA BARBARA	TOTAL
2008	304	511	19	6	114	71	14	18	-	1 057
2009	397	566	20	3	67	82	10	20	4	1 169
TOTAL	701	1 077	39	9	181	153	24	38	4	2 226

FONTE - Polícia Civil

Tabela 2.349 - Variações dos registros de crimes praticados contra a mulher, no Município de Belém – 2008-2009

DELITOS	2008	2009	VARIAÇÃO%
CRIMES SEXUAIS	296	394	33,11
A V Pudor	133	159	19,55
Ato Obsceno	25	40	60,00
Estupro	138	195	41,30
AGRESSÃO FÍSICA	3 502	3 540	1,09
Lesão	3 454	3 480	0,75
Maus Tratos	48	60	25,00
OUTRAS AGRESSÕES	3 246	3 506	8,01
Ameaça	2 626	2 811	7,04
Calúnia	260	271	4,23
Difamação	360	424	17,78
PATRIMÔNIO	5 595	5 374	-3,95
Furto	1 876	1 621	-13,59
Roubo	3 714	3 748	0,92
Latrocínio	5	5	0,00
CRIMES CONTRA A VIDA	36	38	5,56
Homicídio	36	38	5,56

FONTE - Polícia Civil

Tabela 2.350 - Registro mensal de furto, roubo e recuperação de veículos, no Município de Belém – 2008-2009

CRIMES	JAN	FEV	MAR	ABR	MAIO	JUN	JUL	AGO	SET	OUT	NOV	DEZ	TOTAL
2008.....													
Furto.....	41	34	29	19	31	36	34	25	31	42	48	36	406
Roubo	87	74	102	92	100	87	81	109	86	80	70	64	1 032
RECUPERADO	41	36	42	28	33	30	27	30	29	40	30	18	384
2009.....													
Furto.....	39	35	39	27	33	34	27	18	21	39	30	44	386
Roubo	47	54	78	78	74	88	79	73	80	90	105	62	908
RECUPERADO	18	28	32	24	34	24	25	19	24	29	35	26	318

FONTE – Polícia Civil

Tabela 2.351 - Classificações dos bairros de maior incidência de criminalidade, no Município de Belém – 2008-2009

CLASSIFICAÇÃO	Bairros	Ano 2008	População	(IC) 10.000 Habitantes	Classificação	Bairros	Ano 2009	População	(IC) 10.000 Habitantes
1º	Guamá	7 076	102 124	692,88	1º	Guamá	6 840	102 124	669,77
2º	Jurunas	5 193	62 740	827,70	2º	Pedreira	6 306	69 067	913,03
3º	Coqueiro	5 088	36 963	1376,51	3º	Jurunas	5 099	62 740	812,72
4º	Pedreira	5 049	69 067	731,03	4º	Marco	4 810	64 016	751,37
5º	Campina	5 046	5 407	9332,35	5º	CN- 1,2,3,4,5,8	4 021	70 000	574,43
6º	Marco	4 998	64 016	780,74	6º	Coqueiro	3 792	36 963	1025,89
7º	CN- 1,2,3,4,5,8	4 414	70 000	630,57	7º	Sacramenta	3 766	44 407	848,06
8º	São Brás	4 362	19 881	2194,05	8º	São Braz	3 764	19 881	1893,26
9º	Sacramenta	3 898	44 407	877,79	9º	Marambaia	3 559	62 370	570,63
10º	Marambaia	3 550	62 370	569,18	10º	Campina	3 405	5 407	6297,39

FONTE – Polícia Civil

Tabela 2.352 - Demonstrativo de delitos, segundo os Distritos e Municípios da Região Metropolitana de Belém – 2008-2009

DELITOS 2008	Ananindeua	Belém	Benevides	Benfica	Icoaraci	Marituba	Mosqueiro	Outeiro	Santa Barbara	TOTAL
Patrimônio	16 074	48 980	936	171	4 446	2 890	1 807	1 238	263	76 805
Pessoa	8 724	26 461	245	112	3 572	1 797	1 049	1 028	364	43 352
Costumes	172	382	18	4	74	55	33	28	16	781
Entorpecente	130	449	16	13	67	94	47	16	8	840
Cont. Penal	764	2 736	32	17	329	125	64	112	7	4 186
Lei P. De Arma	157	515	18	2	52	64	18	7	4	837
DELITOS 2009	Ananindeua	Belém	Benevides	Benfica	Icoaraci	Marituba	Mosqueiro	Outeiro	Santa Barbara	TOTAL
Patrimônio	10 874	44 746	1 201	187	4 100	2 570	1 641	1 260	328	66 907
Pessoa	9 897	27 938	292	199	4 370	2 140	1 160	1 095	353	47 444
Costumes	211	475	18	4	98	55	48	43	12	964
Entorpecente	216	7 133	48	11	140	112	55	46	13	1 354
Cont. Penal	719	3 132	43	9	260	111	112	160	8	4 554
Lei P. De Arma	142	493	22	1	40	47	16	6	4	771

FONTE – Polícia Civil

Tabela 2.353 - Variação de vítimas no trânsito, segundo o sexo, no Município de Belém – 2005-2006

VITIMAS 2005	COLISÃO		ATROPELAMENTO		OUTROS		TOTAL	
	Ferido	Morto	Ferido	Morto	Ferido	Morto	Ferido	Morto
Adulto.....	241	7	503	49	36	1	780	57
Masculino.....	179	6	346	36	21	1	546	43
Feminino.....	62	1	157	13	15	-	234	14
Criança ou adolescentes.....	16	2	106	12	3	4	125	18
Masculino.....	4	-	55	10	-	4	59	14
Feminino.....	12	2	51	2	3	-	66	4
Total/Masculino.....	183	6	401	46	21	5	605	57
Total/Feminino.....	74	3	208	15	18	-	300	18
VITIMAS 2006	COLISÃO		ATROPELAMENTO		OUTROS		TOTAL	
	Ferido	Morto	Ferido	Morto	Ferido	Morto	Ferido	Morto
Adulto.....	347	13	542	53	26	5	915	71
Masculino.....	260	9	393	40	19	3	672	52
Feminino.....	87	4	149	13	7	2	243	19
Criança ou adolescentes.....	21	-	132	5	-	-	153	5
Masculino.....	8	-	81	3	-	-	89	3
Feminino.....	13	-	51	2	-	-	64	2
Total/Masculino.....	268	9	474	43	19	3	761	55
Total/Feminino.....	100	4	200	15	7	2	307	21

FONTE – Polícia Civil

NOTA – Na coluna OUTROS, temos o total de vítimas de capotagem e choque com objeto fixo.

NOTA – Informações mais recentes não foram fornecidas

SEGURANÇA, PREVENÇÃO E REPRESSÃO

Tabela 2.354 - Demonstrativo de controle da segurança privada, segundo a especialidade, realizado pela Polícia Federal, no Município de Belém – 2008-2009

ESPECIALIDADE	CONTROLE DE SEGURANÇA	
	2008	2009
Certificados de segurança expedidos	17	25
Certificados de vistoria em veículos expedidos	91	79
Autorização para funcionamento	9	4
Revisão de autorização de funcionamento	25	33
Autorização para compra de armas	699	39
Alvarás e funcionamentos expedidos	9	4
Autos de infrações	60	22
Planos de segurança bancários deferidos	210	217
Planos de segurança bancários indeferidos	-	-
Registros de diplomas de vigilantes	3157	4085
Autorização para transferência de armas	351	586
Notificações expedidas	103	111
Empresas clandestinas encerradas	4	1
Empresas canceladas	1	5
Apreensão de armas	31	59
Comunicação de roubo de armas	180	207
Comunicação de assalto a instituição financeira	4	5
TOTAL	4951	5479

FONTE – Polícia Federal

NOTA – Informações mais recentes não foram fornecidas

Tabela 2.355 - Demonstrativo de prevenção e repressão, segundo o tipo de maior apreensão, no Município de Belém – 2005-2007

APREENSÃO	PREVENÇÃO E REPRESSÃO (grama)		
	2005	2006	2007
Armas	30 armas	67 armas	79 armas
Cigarros	41 maços	-	-
Cocaina	1 072 408 gramas	533 164 gramas	675 995 gramas
Ecstasy	-	2 421 comprimidos	11 300 comprimidos
Maconha	30 774 gramas	330,6 gramas	4 565 gramas
Barrilha	-	-	3 239 gramas
Bicarbonato de Sódio	-	-	7 800 gramas
Pés de maconha	130 150 pés	28 000 pés	186 500 pés
Mudas de maconha	2 000 mudas	-	96 522 mudas
Semente de maconha	-	-	8 600 gramas
LSD	-	-	20 pontos
Produtos químicos diversos	-	1	-

FONTE – Polícia Federal

NOTA – Informações mais recentes não foram fornecidas

AÇÕES CONTRA INCÊNDIO

Tabela 2.356 - Demonstrativo das ocorrências atendidas, segundo o tipo, no Município de Belém – 2005

TIPO DE OCORRÊNCIA	OCORRÊNCIAS ATENDIDAS							
	Propriedade Privada	%	Propriedade Pública	%	Propriedade Mista	%	Total	%
Incêndio	524	20,05	238	24,04	14	15,73	776	21,02
Em edificação	342	65,27	37	15,55	7	50,00	386	49,74
Em transporte	46	8,78	16	6,72	2	14,29	64	8,25
Em vegetação	29	5,53	45	18,91	2	14,29	76	9,79
Outros	107	20,42	140	58,82	3	21,43	250	32,22
Salvamento	241	9,22	159	16,06	14	15,73	414	11,21
Aquático	6	2,49	29	18,24	2	14,29	37	8,94
Terrestre	235	97,51	130	81,76	12	85,71	377	91,06
Prevenção / auxílio	1 848	100,00	593	100,00	61	100,00	2 502	100,00
TOTAL	2 613	70,77	990	26,81	89	2,41	3 692	100,00

FONTE – Corpo de Bombeiros Militar do Pará - CBM/PA

NOTA – Informações mais recentes não foram fornecidas

Tabela 2.357 - Meios utilizados para o acionamento do Corpo de Bombeiros Militar do Estado do Pará, por tipo de ocorrência, no Município de Belém – 2005

MÊS	TIPO DE OCORRÊNCIA			TOTAL
	Combate à Incêndio	Salvamento	Prevenção/Auxílio	
Telefone 190.....	665	331	2 095	3 091
Linha direta.....	50	33	115	198
Outros.....	61	50	292	403
TOTAL	776	414	2 502	3 692

FONTE – Corpo de Bombeiros Militar do Pará - CBM/PA

NOTA – Informações mais recentes não foram fornecidas

Tabela 2.358 - Ocorrências registradas no Corpo de Bombeiros Militar do Estado do Pará, por hora de chamada, segundo o tipo de ocorrência, no Município de Belém – 2005

HORA DE CHAMADA	OCORRÊNCIAS REGISTRADAS POR TIPO DE OCORRÊNCIA			
	Incêndio	Salvamento	Prevenção/Auxílio	Total
00:00 a 02:00 h	51	15	75	141
02:01 a 04:00 h	36	10	38	84
04:01 a 06:00 h	41	10	32	83
06:01 a 08:00 h	43	19	72	134
08:01 a 10:00 h	61	50	295	406
10:01 a 12:00 h	73	56	370	499
12:01 a 14:00 h	73	38	283	394
14:01 a 16:00 h	107	60	296	463
16:01 a 18:00 h	75	51	260	386
18:01 a 20:00 h	85	54	363	502
20:01 a 22:00 h	83	39	284	406
22:01 a 00:00 h	48	12	134	194
TOTAL	776	414	2 502	3 692

FONTE – Corpo de Bombeiros Militar do Pará - CBM/PA

NOTA – Informações mais recentes não foram fornecidas

Tabela 2.359 - Demonstrativa do tempo resposta para as chamadas ao Corpo de Bombeiros Militar do Estado do Pará, por tipo de ocorrência, no Município de Belém – 2005

TEMPO RESPOSTA	TIPO DE OCORRÊNCIA E PERÍODO								
	INCÊNDIO			SALVAMENTO			TOTAL		
	Dia	Noite	Total	Dia	Noite	Total	Dia	Noite	Total
Até 5 minutos	141	88	229	65	36	101	206	124	330
De 5 a 10 min.....	159	130	289	79	55	134	238	185	423
De 10 a 15 min.....	62	46	108	50	14	64	112	60	172
De 15 a 20 min.....	42	34	76	41	10	51	83	44	127
De 20 a 25 min.....	17	16	33	10	2	12	27	18	45
De 25 a 30 min.....	13	7	20	17	4	21	30	11	41
De 30 a 40 min.....	9	6	15	9	4	13	18	10	28
Mais de 40 min.....	2	4	6	14	4	18	16	8	24
TOTAL	445	331	776	285	129	414	730	460	1190

FONTES – Corpo de Bombeiros Militar do Pará – CBM/PA

NOTA - 1)Dia: das 06:01 às 18:00 horas; Noite: das 18:01 às 06:00 horas.

NOTA – Informações mais recentes não foram fornecidas

Tabela 2.360 - Causas possíveis de incêndio, segundo o tipo, no Município de Belém – 2005

TIPO	CAUSAS POSSÍVEIS	
	Absoluto	%
Acidental	220	28,35
Natural	15	1,93
Criminosa	40	5,15
Desconhecida	501	64,56
TOTAL	776	100,00

FONTES – Corpo de Bombeiros Militar do Pará – CBM/PA

NOTA – Informações mais recentes não foram fornecidas

Tabela 2.361 - Ocorrências registradas de salvamento, segundo o tipo, no Município de Belém – 2005

TIPO	OCORRÊNCIA REGISTRADA DE SALVAMENTO	
	TOTAL	%
Acidente em meio de transporte	97	23,65
Afogamento	33	8,13
Alagamento	5	0,25
Desmoronamento	5	1,23
Desabamento	46	11,33
Deslizamento	-	-
Outros	228	55,42
TOTAL	414	100,00

FONTES – Corpo de Bombeiros Militar do Pará – CBM/PA

NOTA – Informações mais recentes não foram fornecidas

Tabela 2.362 - Ocorrências registradas, segundo o local, por tipo, no Município de Belém – 2005

LOCAL	TIPO DE OCORRÊNCIA						TOTAL	%
	Incêndio	%	Salvamento	%	Prevenção	%		
Residencial	261	33,63	190	45,89	1 585	63,35	2036	55,15
Comercial	105	13,53	12	2,90	80	3,20	197	5,34
Industrial	43	5,54	3	0,72	28	1,12	74	2,00
Estabelecimento de ensino	7	0,90	7	1,69	71	2,84	85	2,30
Estabelecimento de saúde	8	1,03	3	0,72	48	1,92	59	1,60
Estabelecimento de lazer/cultura	4	0,52	13	3,14	82	3,28	99	2,68
Estabelecimento de prestação de Serviço	10	1,29	9	2,17	85	3,40	104	2,82
Terminal de passageiros	-	0,00	2	0,48	5	0,20	7	0,19
Terreno baldio	85	10,95	9	2,17	32	1,28	126	3,41
Estabelecimento agropecuário	-	0,00	-	0,00	-	0,00	-	0,00
Via pública	201	25,90	135	32,61	406	16,23	742	20,10
Mata/floresta	17	2,19	2	0,48	2	0,08	21	0,57
Mar	-	0,00	-	0,00	1	0,04	1	0,03
Rio	-	0,00	17	4,11	2	0,08	19	0,51
Lago	-	0,00	1	0,24	-	0,00	1	0,03
Outros	35	4,51	11	2,66	75	3,00	121	3,28
TOTAL	776	100,00	414	100,00	2502	100,00	3692	100,00

FONTE – Corpo de Bombeiros Militar do Pará - CBM/PA

NOTA – Informações mais recentes não foram fornecidas

Tabela 2.363 - Ocorrências registradas de salvamento, segundo a especificação, no Município de Belém – 2005

ESPECIFICAÇÃO	SALVAMENTO			
	Busca	%	Resgate	%
Objetos	2	1,23	1	0,40
Cadáveres	24	14,72	20	8,03
Pessoa	24	14,72	102	40,96
Animal	85	52,15	122	49,00
Veículo aeroviário	-	-	-	-
Veículo rodoviário	15	9,20	3	1,20
Veículo aquático	1	0,61	-	-
Outros	12	7,36	3	0,40
TOTAL	163	100,00	251	100,00

FONTE – Corpo de Bombeiros Militar do Pará - CBM/PA

NOTA – Informações mais recentes não foram fornecidas

Tabela 2.364 - Ocorrências registradas de prevenção e auxílio, segundo a especificação, no Município de Belém – 2005

ESPECIFICAÇÃO	Nº DE OCORRÊNCIAS
Fornecimento de água.....	39
Abertura de Imóvel.....	40
Atividade Educacional.....	35
Corte ou poda de arvore.....	425
Desfile e/ ou demonstração.....	5
Esgotamento.....	38
Extermínio de insetos.....	353
Lavagem de estabelecimento.....	13
Lavagem de pista.....	42
Proteção a autoridades.....	-
Proteção a banhistas.....	2
Proteção em local de concentração de público.....	77
Reparo ou colocação de adriça.....	10
Transporte.....	548
Vazamento de GLP.....	146
Vazamento de outros produtos perigosos.....	15
Vistoria técnico-operacional.....	149
Captura de Ofídio.....	87
Captura de animais silvestres.....	38
Retiradas de Placas.....	8
Desobstrução de vias.....	2
Remoção de escombros.....	-
Outros.....	430
TOTAL.....	2 502

FONTE – Corpo de Bombeiros Militar do Pará - CBM/PA

NOTA – Informações mais recentes não foram fornecidas

Tabela 2.365 - Atendimentos de vítimas feridas, de prevenção e auxílio, segundo o tipo, por faixa etária, no Município de Belém – 2005

TIPO	FAIXA ETÁRIA														TOTAL	
	0 a 6ANOS		7 a 9 ANOS		10 a 14 ANOS		15 a 17 ANOS		18 a 39 ANOS		40 a 59 ANOS		+60 DE ANOS		Mas	Fem
	Mas	Fem	Mas	Fem	Mas	Fem	Mas	Fem	Mas	Fem	Mas	Fem	Mas	Fem		
Cardiorrespiratório.....	-	-	-	-	-	-	2	1	4	5	2	4	2	1	10	11
Choque.....	-	-	-	-	-	-	-	-	3	2	4	-	1	1	8	3
Coma.....	3	5	7	4	12	13	12	10	5	8	3	2	2	1	43	43
Evisceração.....	-	-	-	-	-	-	-	-	8	-	-	-	-	-	8	-
Ferim. por arma de fogo.....	1	-	-	1	-	-	-	1	2	-	2	-	1	-	5	02
Fratura.....	4	3	10	12	5	6	8	13	24	9	9	6	5	4	65	53
Hemorragia.....	2	1	11	8	7	3	5	10	18	24	7	11	4	6	54	63
Neurológico.....	-	-	-	-	-	-	-	-	5	2	3	-	-	-	8	2
Obstetria.....	-	-	-	-	-	-	1	1	3	14	-	-	-	-	4	15
Politraumatizado.....	-	-	-	-	-	1	-	-	3	-	1	-	-	-	4	1
Psiquiátrico.....	-	-	-	-	-	-	3	18	18	12	2	8	-	-	23	38
Queimadura.....	-	1	1	-	1	-	1	-	1	1	-	2	-	-	3	4
Respiratório.....	2	-	-	2	1	1	-	-	7	4	3	7	2	1	15	15
Trauma de coluna.....	-	-	-	-	-	-	1	1	3	1	2	1	4	-	10	3
Trauma de crânio.....	2	5	10	12	10	8	10	11	13	9	5	1	1	2	51	47
Outros.....	22	11	18	7	16	14	28	12	141	80	51	33	28	21	304	178
TOTAL.....	36	26	57	46	52	46	71	78	258	171	94	75	50	37	615	478

FONTE – Corpo de Bombeiros Militar do Pará - CBM/PA

NOTA – Informações mais recentes não foram fornecidas

Tabela 2.366 - atendimentos de vítimas em ocorrências de incêndio e salvamento, por problema encontrado em nível de lesão, no Município de Belém – 2005

TIPO	FAIXA ETÁRIA															
	0 a 6 ANOS				7 a 9 ANOS				10 a 14 ANOS				15 a 17 ANOS			
	FERIDA		FATAL		FERIDA		FATAL		FERIDA		FATAL		FERIDA		FATAL	
	Mas	Fem	Mas	Fem	Mas	Fem	Mas	Fem	Mas	Fem	Mas	Fem	Mas	Fem	Mas	Fem
Cardiorespiratório	-	-	-	-	-	-	-	-	-	-	-	-	-	1	-	-
Choque	-	-	-	-	-	-	-	-	-	-	-	-	1	-	-	-
Coma	-	-	-	-	-	-	-	-	-	-	-	-	-	-	-	-
Evisceração	-	-	-	-	-	-	-	-	-	-	-	-	-	-	-	-
Ferimento/ arma fogo	-	-	-	-	-	-	-	-	-	-	-	-	-	-	-	-
Fratura	-	-	-	-	1	-	-	-	-	-	-	-	1	1	-	-
Hemorragia	-	-	-	-	-	-	-	-	-	-	-	-	1	-	-	-
Neurológico	-	-	-	-	-	-	-	-	-	-	-	-	-	-	-	-
Obstetrícia	-	-	-	-	-	-	-	-	-	-	-	-	-	-	-	-
Politraumatizado	-	-	-	-	-	-	-	-	-	-	-	-	1	-	-	-
Psiquiátrico	-	-	-	-	-	-	-	-	-	-	-	-	-	-	-	-
Queimadura	-	-	-	-	-	-	-	-	-	-	-	-	-	-	-	-
Respiratório	-	-	-	-	-	-	-	-	-	-	-	-	-	-	-	-
Trauma de Coluna	-	-	-	-	-	-	-	-	-	-	-	-	-	-	-	-
Trauma de Crânio	-	1	-	-	-	-	-	-	1	-	1	-	-	-	-	-
Outros	-	1	-	-	1	-	1	-	1	-	-	-	3	2	2	-
TOTAL		2			2		1		2		1		7	4	2	

TIPO	FAIXA ETÁRIA													
	18 a 39 anos				40 a 59 anos				> 60 anos				TOTAL	
	FERIDA		FATAL		FERIDA		FATAL		FERIDA		FATAL		Mas	Fem
	Mas	Fem	Mas	Fem	Mas	Fem	Mas	Fem	Mas	Fem	Mas	Fem	Mas	Fem
Cardiorespiratório	2	2	1	-	2	-	-	-	-	-	-	-	5	3
Choque	1	-	-	-	2	2	-	-	-	-	-	-	4	2
Coma	1	-	-	-	-	-	-	-	-	-	-	-	1	-
Evisceração	2	-	-	-	1	-	-	-	-	-	-	-	03	-
Ferimento/ arma fogo	-	1	-	-	-	1	-	-	-	-	-	-	-	2
Fratura	7	3	-	-	-	1	-	-	-	-	-	-	10	5
Hemorragia	4	-	-	-	1	-	-	-	-	-	-	-	6	-
Neurológico	-	-	-	-	-	-	-	-	-	-	-	-	-	-
Obstetrícia	-	-	-	-	-	-	-	-	-	-	-	-	-	-
Politraumatizado	5	1	-	-	1	-	-	-	-	1	1	-	8	2
Psiquiátrico	-	-	-	-	-	-	-	-	-	-	-	-	-	-
Queimadura	1	-	-	-	-	1	-	-	-	-	-	-	1	1
Respiratório	-	-	1	-	-	-	-	-	-	-	-	-	1	-
Trauma de Coluna	1	-	-	-	1	2	-	-	-	-	-	-	2	2
Trauma de Crânio	4	1	-	-	3	-	-	-	-	-	-	-	9	2
Outros	18	4	3	1	5	1	2	-	-	-	-	-	36	9
TOTAL	46	12	5	1	17	8	2	-	-	1	1	-	86	28

FONTE – Corpo de Bombeiros Militar do Pará - CBM/PA

NOTA – Informações mais recentes não foram fornecidas

Tabela 2.367 - Demonstrativo de ocorrências atendidas, pelo Corpo de Bombeiros, no Município de Belém - 2005

SITUAÇÃO	OCORRÊNCIAS ATENDIDAS			
	Combate a Incêndio	Salvamento	Prevenção e Auxílio	Total
Com Intervenção.....	610	375	2 118	3 103
Sem Intervenção.....	169	52	368	589
- Engano.....	11	5	27	43
- Trote.....	20	7	42	69
- Solucionado.....	138	40	299	477
TOTAL.....	779	427	2 486	3 692

FONTA – Corpo de Bombeiros Militar do Pará - CBM/PA

NOTA – Informações mais recentes não foram fornecidas

ACIDENTES DE TRÂNSITO

Tabela 2.368 - Acidentes de trânsito registrado mensalmente, no Município de Belém –2008-2009

MÊS	COMPARATIVO DE ACIDENTES DE TRÂNSITO	
	2008	2009
Janeiro.....	258	267
Fevereiro.....	204	235
Março.....	250	219
Abril.....	286	257
Maió.....	217	178
Junho.....	208	200
Julho.....	218	1
Agosto.....	175	2
Setembro.....	265	-
Outubro.....	297	-
Novembro.....	291	-
Dezembro.....	288	-
TOTAL.....	2 957	1 359

FONTA – Companhia de Transportes do Município de Belém – CTBEL

NOTA - por motivos técnicos o cadastramento de acidente de trânsito, esta atrasado sendo registrado até junho/09.

Tabela 2.369 - Vítimas de acidentes de trânsito, por consequência, segundo o sexo, no Município de Belém – 2008-2009

SEXO	ACIDENTES DE TRÂNSITO COM VÍTIMAS		
	Não fatal	Fatal	Total
2008.....	1 129	102	1 231
Masculino.....	598	82	680
Feminino.....	245	19	264
Não informado.....	286	1	287
2009.....	44	9	53
Masculino.....	32	6	38
Feminino.....	8	3	11
Não informado.....	4	-	4

FONTA – Companhia de Transportes do Município de Belém – CTBEL

Tabela 2.370 - Acidentes de trânsito mensal registrados, por especificação, no Município de Belém – 2008-2009

MÊS	ESPECIFICAÇÃO													
	Números de acidentes		Média de acidentes/dia		Números de acidentes com vítima		Média de acidentes com vítima/dia		Números de atropelamentos		Média de atropelamentos/dia		Nº de vítimas fatais	
	2008	2009	2008	2009	2008	2009(1)	2008	2009	2008	2009	2008	2009(2)	2008	2009(3)
Janeiro	258	267	8,32	8,61	93	9	3,00	0,29	20	1	0,65	0,03	10	4
Fevereiro	204	235	7,03	8,39	54	5	1,86	0,18	13	1	0,45	0,03	1	1
Março	250	219	8,06	7,06	94	1	3,03	0,03	28	-	0,90	0,00	7	-
Abril	286	257	9,53	8,57	97	11	3,23	0,37	20	3	0,67	0,10	7	4
Maió	217	178	7,00	5,74	100	6	3,23	0,19	26	1	0,84	0,03	9	-
Junho	208	200	6,93	6,67	77	1	2,57	0,03	18	-	0,60	0,00	4	-
Julho	218	1	7,03	0,03	75	-	2,42	0,00	7	-	0,23	0,00	5	-
Agosto	175	2	5,65	0,06	70	-	2,26	0,00	18	-	0,58	0,00	10	-
Setembro	265	-	8,83	0,00	85	-	2,83	0,00	26	-	0,87	0,00	11	-
Outubro	297	-	9,58	0,00	113	-	3,65	0,00	26	-	0,54	0,00	15	-
Novembro	291	-	9,70	0,00	87	*	2,90	0,00	16	-	0,53	0,00	10	-
Dezembro	288	*	9,29	0,00	85	-	2,74	0,00	16	-	0,52	0,00	13	-
TOTAL	2 957	1 359	8,10	3,72	1030	33	2,82	0,09	234	6	0,64	0,00	102	9

FORTE – Companhia de Transportes do Município de Belém – CTBEL

NOTA-(1,2,3): As ocorrências de acidentes com vítimas e números de vítimas no ano de 2009 estão com seu número reduzido por motivo do baixo registro no nosso sistema devido a problemas de convenio de cooperação técnica com SEGUP.

Tabela 2.372 - Variação mensal, de vítimas fatais em acidentes de trânsito registrados, no Município de Belém – 2008-2009

MÊS	COMPARATIVO DE ACIDENTES DE TRÂNSITO		
	2008	2009	Variação (%)
Janeiro	10	4	-60,00
Fevereiro	1	1	0,00
Março	7	-	-
Abril	7	4	-42,86
Maió	9	-	-
Junho	4	-	-
Julho	5	-	-
Agosto	10	-	-
Setembro	11	-	-
Outubro	15	-	-
Novembro	10	-	-
Dezembro	13	-	-
TOTAL	102	9	-91,18

FORTE – Companhia de Transportes do Município de Belém - CTBEL

NOTA-(1,2,3): As ocorrências de acidentes com vítimas e números de vítimas no ano de 2009 estão com seu número reduzido por motivo do baixo registro no nosso sistema devido a problemas de convenio de cooperação técnica com SEGUP.

**Tabela 2.373 - Vítimas em acidentes de trânsito registrados,
por consequência, segundo o tipo da vítima, no Município de Belém –2008-2009**

SEXO	CONSEQUÊNCIA				TOTAL	
	Não fatal		Fatal		2008	2009
	2008	2009	2008	2009		
Pedestre	209	5	45	3	254	8
Passageiro	178	13	12	1	199	14
Condutor	107	17	7	2	114	19
Ciclista	199	3	22	2	221	5
Motociclista	383	6	13	1	396	7
Não informado	46	-	3	-	49	-
TOTAL	1 131	44	102	9	1 233	53

FONTE – Companhia de Transportes do Município de Belém – CTBEL

NOTA-(1,2,3): As ocorrências de acidentes com vítimas e números de vítimas no ano de 2009 estão com seu número reduzido por motivo do baixo registro no nosso sistema devido a problemas de convenio de cooperação técnica com SEGUP.

Tabela 2.374 - Acidentes de trânsito registrados, segundo o tipo, no Município de Belém – 2008-2009

TIPO	ACIDENTES DE TRÂNSITO			
	SEM VITIMAS	COM VITIMAS		TOTAL
		Não fatais	Fatais	
2008	1 927	934	96	2 957
Colisão entre autos	1 851	478	27	2 356
Atropelamento	-	190	44	234
Colisão com bicicletas	-	177	21	198
Choque	10	17	2	29
Ônibus coletivo	-	48	1	49
Outros	66	24	1	91
2009	1 326	26	7	1 359
Colisão entre autos	1 316	21	4	1 341
Atropelamento	-	3	3	6
Colisão com bicicletas	-	2	-	2
Choque	10	-	-	10
Ônibus Coletivo	-	-	-	-
Outros	-	-	-	-

FONTE – Companhia de Transportes do Município de Belém – CTBEL

NOTA-(1,2,3): As ocorrências de acidentes com vítimas e números de vítimas no ano de 2009 estão com seu número reduzido por motivo do baixo registro no nosso sistema devido a problemas de convenio de cooperação técnica com SEGUP.

Tabela 2.375 - Vítimas fatais, por tipo, segundo a faixa etária, no Município de Belém – 2008-2009

FAIXA ETÁRIA	TIPOS DE ACIDENTES DE TRANSITO								TOTAL	
	ATROPELAMENTO		COLISÃO ENTRE AUTOS		COLISÃO COM BICICLETA		OUTROS			
	2008	2009	2008	2009	2008	2009	2008	2009	2008	2009
De 0 a 9 anos	2	2	-	-	-	-	-	-	2	2
De 10 a 19 anos	5	-	22	2	-	-	-	7	2	
De 20 a 29 anos	4	-	11	1	2	-	3	20	1	
De 30 a 39 anos	5	-	5	1	3	-	1	14	1	
De 40 a 49 anos	3	-	3	1	4	-	-	10	1	
De 50 a 59 anos	8	1	2	-	4	-	-	14	1	
De 60 a 69 anos	5	-	3	-	4	-	1	13	-	
Mais de 69 anos	4	-	-	-	1	-	-	5	-	
Ignorado	9	1	5	-	3	-	-	17	1	
TOTAL	45	4	31	5	21	-	5	102	9	

FONTE – Companhia de Transportes do Município de Belém - CTBEL

NOTA-(1,2,3): As ocorrências de acidentes com vítimas e números de vítimas no ano de 2009 estão com seu numero reduzido por motivo do baixo registro no nosso sistema devido a problemas de convenio de cooperação técnica com SEGUP.

Tabela 2.376 - Acidentes de trânsito registrados, por consequência, segundo o dia da semana, no Município de Belém – 2008-2009

DIA DA SEMANA	ACIDENTE DE TRÂNSITO					
	SEM VITIMA		COM VITIMA		TOTAL	
	2008	2009	2008	2009	2008	2009
Domingo	257	147	118	6	375	153
Segunda - feira	283	188	143	10	426	198
Terça - feira	264	215	147	4	411	219
Quarta - feira	240	183	163	4	403	187
Quinta - feira	307	203	158	5	465	208
Sexta - feira	276	200	150	3	426	203
Sábado	300	190	151	1	451	191
TOTAL	1 927	1 326	1 030	33	2 957	1 359

FONTE – Companhia de Transportes do Município de Belém – CTBEL

NOTA-(1,2,3): As ocorrências de acidentes com vítimas e números de vítimas no ano de 2009 estão com seu numero reduzido por motivo do baixo registro no nosso sistema devido a problemas de convenio de cooperação técnica com SEGUP.

Tabela 2.377 - Veículos envolvidos em acidentes de trânsito registrados, segundo o tipo, no Município de Belém – 2008-2009

TIPO DE VEÍCULO	2008	2009
Passeio	2 447	6 788
Ônibus	624	1 825
Caminhão	296	930
Moto	483	1 090
Bicicleta	198	566
Outros	188	833
Ignorado	34	365
TOTAL	16 733	12 463

FONTE – Companhia de Transportes do Município de Belém – CTBEL

Tabela 2.378 - Demonstrativo de maior incidência de acidentes de trânsito registrados, segundo o horário, no Município de Belém –2008-2009

HORÁRIO	ACIDENTE DE TRÂNSITO		HORÁRIO	ACIDENTE DE TRÂNSITO	
	2008	2009		2008	2009
00 às 00:59.....	48	29	13 às 13:59.....	159	70
01 às 01:59.....	39	11	14 às 14:59.....	155	87
02 às 02:59.....	31	16	15 às 15:59.....	192	93
03 às 03:59.....	36	9	16 às 16:59.....	173	86
04 às 04:59.....	60	15	17 às 17:59.....	156	83
05 às 05:59.....	57	24	18 às 18:59.....	152	57
06 às 06:59.....	56	21	19 às 19:59.....	164	57
07 às 07:59.....	157	64	20 às 20:59.....	116	57
08 às 08:59.....	175	80	21 às 21:59.....	94	46
09 às 09:59.....	168	62	22 às 22:59.....	94	40
10 às 10:59.....	179	106	23 às 23:59.....	71	26
11 às 11:59.....	201	92	Ignorado.....	68	25
12 às 12:59.....	156	103	TOTAL.....	2 957	1 359

FONTE – Companhia de Transportes do Município de Belém - CTBEL

NOTA - por motivos técnicos o cadastramento de acidentes de trânsito, está atrasado, estando registrado até junho/09

Tabela 2.379 - Distribuição mensal de vítimas em acidente de trânsito, por vias com maior índice, no Município de Belém – 2008-2009

MÊS	VIAS COM MAIOR ÍNDICE DE ACIDENTES DE TRÂNSITO																	
	Av. Alm Barroso		Av. Pedro A. Cabral		Rod. Aug Montenegro		Av. P Miranda		Av. A. Cacela		Av. Cons Furtado		Av. S. Lemos		Av. João Paulo II		Av. J. Bonifacio	
	2008	2009	2008	2009	2008	2009	2008	2009	2008	2009	2008	2009	2008	2009	2008	2009	2008	2009
Janeiro.....	13	-	8	2	12	-	1	-	7	-	1	-	6	-	5	-	1	-
Fevereiro.....	4	-	5	-	9	-	-	-	1	-	1	-	2	-	-	-	-	-
Março.....	24	-	13	-	15	-	2	-	5	-	2	-	1	-	4	-	5	-
Abril.....	19	1	4	2	11	1	5	-	7	-	8	-	3	1	1	-	5	-
Maió.....	12	4	6	-	15	-	3	-	4	1	1	-	2	-	-	-	52	-
Junho.....	9	-	3	-	10	1	6	-	1	-	-	-	7	-	1	-	2	-
Julho.....	9	-	8	-	16	-	-	-	4	-	-	-	3	-	2	-	1	-
Agosto.....	7	-	3	-	5	-	3	-	3	-	2	-	3	-	1	-	2	-
Setembr.....	7	-	11	-	12	-	2	-	1	-	-	-	2	-	2	-	2	-
Outubro.....	8	-	8	-	8	-	2	-	3	-	1	-	3	-	5	-	3	-
Novembr.....	6	-	8	-	25	-	2	-	3	-	1	-	1	-	8	-	1	-
Dezembr.....	6	-	10	-	10	-	3	-	2	-	1	-	-	-	6	-	10	-

FONTE – Companhia de Transportes do Município de Belém – CTBEL

NOTA-(1,2,3): As ocorrências de acidentes com vítimas e números de vítimas no ano de 2009 estão com seu número reduzido por motivo do baixo registro no nosso sistema devido a problemas de convenio de cooperação técnica com SEGUP.

Tabela 2.380 - Empresas de ônibus envolvidas em acidentes de trânsito, registrados, no Município de Belém – 2008-2009

EMPRESAS	ACIDENTES			
	2008		2009	
	Absoluto	Percentual	Absoluto	Percentual
Transporte Nova Marambaia Ltda	49	7,30	36	11,25
Transporte Belém Lisboa Ltda	2	0,30	1	0,31
Transportes Transpará Ltda	1	0,15	-	0,00
Viação Monte Cristo Ltda	10	1,49	12	3,75
Transporte Dom Manoel Ltda	1	0,15	2	0,63
Viação Perpétuo Socorro Ltda	29	4,32	14	4,38
Transporte Esperança Ltda	-	0,00	-	0,00
Transporte Rio Guamá Ltda	12	1,79	10	3,13
Viação Guajará Ltda	35	5,22	14	4,38
Transportadora Arsenal Ltda	7	1,04	2	0,63
Viação Icoaraciense Ltda	16	2,38	3	0,94
Transportes Aero Club Ltda	-	0,00	-	0,00
Transurb Ltda	11	1,64	6	1,88
Transbcampos Ltda	15	2,24	5	1,56
Transbel Rio Ltda	-	0,00	1	0,31
Transportes Alcindo Cacela Ltda	3	0,45	3	0,94
Transporte Marituba Ltda	-	0,00	3	0,94
Viação Forte Ltda	36	5,37	14	4,38
Transporte São Luiz Ltda	15	2,24	1	0,31
Viação Belém Rio Ltda	32	4,77	15	4,69
Outros	179	26,68	80	25,00
Ignorado	218	32,49	98	30,63
TOTAL	671	-	320	-

FONTE – Companhia de Transportes do Município de Belém – CTBEL

NOTA -por motivos técnicos o cadastramento de acidentes de trânsito, está atrasado, estando registrado até junho/09

EXAMES MÉDICO-LEGAIS

Tabela 2.381 – Perícias realizadas (laudos expedidos) mensalmente, realizado pelo Centro de Perícia Científica “Renato Chaves,” no Município de Belém – 2008-2009

TIPO DE PERÍCIAS	Jan	Fev	Mar	Abr	Mai	Jun	Jul	Ago	Set	Out	Nov	Dez
2008												
Perícias genéricas-comparação	191	96	162	189	140	233	309	287	285	303	274	196
Perícias genéricas-constatação	190	188	196	211	216	186	206	226	195	238	230	233
Laboratório.....	1 002	719	115	850	1 586	1 573	1 571	1 102	1 142	1 023	964	975
Coordenação de odontologia legal	69	53	66	63	54	59	85	94	105	90	78	99
Engenharia Legal	830	624	698	705	649	669	654	559	737	752	708	652
2009												
Perícias genéricas-comparação	1 000	1 150	1 187	1 157	1 286	1 123	1 239	1 277	1 099	1 192	1 136	969
Perícias genéricas-constatação	187	162	268	203	232	219	233	139	162	229	221	210
Laboratório.....	1 044	1 037	986	1 111	1 327	1 138	1 109	1 298	1 119	1 568	1 552	1 433
Coord. de odontologia legal	97	72	91	79	90	70	93	76	96	90	70	78
Engenharia Legal	693	613	595	672	519	740	691	742	663	634	736	569

FONTE – Centro de Perícia Científica “Renato Chaves”

Tabela 2.382 - Exames realizados pelo Centro de Perícia Científica Renato Chaves, no município de Belém-2008-2009

EXAMES	2008	2009
Psiquiatria Forense	246	320
Lesão Corporal	18 468	18 874
Necrópsia	2 311	2 333
Ald da Conjunção Carnal.....	1 015	884
Conjunção Carnal	886	1 070
Compl.Sanidade Física.....	819	867
Verificação de Gravidez.....	279	300
Verificação de contágio	773	884
TOTAL	24 797	25 532

FONTA – Centro de Perícia Científica “Renato Chaves”

VIOLÊNCIA CONTRA A INTEGRIDADE DA MULHER

Tabela 2.383 - Ocorrências registradas, segundo os crimes contra pessoa, na Delegacia de Crimes contra a Integridade da Mulher, no Município de Belém –2006

ESPECIFICAÇÃO	OCORRÊNCIAS
Lesões corporais.....	114
Ameaça de morte.....	2 591
Maus tratos	-
Tentativa de homicídio.....	5
Calúnia	20
Ofensas morais.....	-
Difamação.....	73
Injúria	472
Vias de fato	846
Violência doméstica	2 533
Perturbação da Tranquilidade	297
TOTAL	6 951

FONTA – Delegacia de Crimes Contra a Integridade da Mulher - DCCIM

NOTA – Informações mais recentes não foram fornecidas

Tabela 2.384 - Ocorrências registradas segundo os crimes contra costumes, na Delegacia de Crimes contra a Integridade da Mulher, no Município de Belém –2006

ESPECIFICAÇÃO	OCORRÊNCIAS
Rapto.....	-
Sedução	-
Constrangimento ilegal	44
Estupro.....	29
Atos libidinosos	-
Atentado violento ao pudor.....	3
Tentativa de estupro	-
Posse Sex Med Fraude	1
Imp Ofens Pudor	7
Contágio venéreo	-
TOTAL	84

FONTA – Delegacia de Crimes Contra a Integridade da Mulher – DCCIM

NOTA – Informações mais recentes não foram fornecidas

Tabela 2.385 - Ocorrências registradas, segundo o abandono material, na Delegacia de Crimes contra a Integridade da Mulher, no Município de Belém – 2006

ESPECIFICAÇÃO	ESPECIFICAÇÃO
Expulsão do lar	10
Pedido de pensão	-
Abandono do lar	121
TOTAL	131

FONTA – Delegacia de Crimes Contra a Integridade da Mulher – DCCIM

NOTA – Informações mais recentes não foram fornecidas

Tabela 2.386 - Ocorrências registradas de crime contra a mulher, segundo o tipo de delito no Município de Belém – 2006

TIPO DE DELITO	OCORRÊNCIAS REGISTRADAS DE CRIME CONTRA A MULHER
Lesão Corporal	114
Ameaças	2 591
Vias de fato	846
Estupro	29
Tentativa de Estupro	-
Difamação	73
Constrangimento ilegal	44
Danos materiais	5
Perturbação da tranquilidade	297
Desacato	7
Rapto	-
Calúnia	20
Sedução	-
Injúria	472
Adulterio	-
Maus tratos	-
Abandono material	-
Abandono do lar	121
Saída do lar	50
Ofensas morais	-
Expulsão do lar	10
Fins de direito	-
Apreensão	-
Adiantamento	-
V. domicílio	3
Porte de Arma	-
Desaparecimento	-
Improbidade Pudor	-
Resistência	-
Conflito Familiar	-
Furtos	-
Outros	279
Desobediência	3
Cárcere privado	2
Exercício Arbitrário P Razões	-
Assédio Sexual	11
Violência Doméstica	2 533
Atos Obscenos	1
Vadiagem	-
Tentativa de Homicídio	5
TOTAL	7 516

FONTA – Delegacia de Crimes Contra a Integridade da Mulher – DCCIM

NOTA – Informações mais recentes não foram fornecidas

Tabela 2.387 - Ocorrências, segundo o abandono material, realizadas na Delegacia de Crimes contra a Integridade da Mulher, no Município de Belém- 2006

ESPECIFICAÇÃO	OCORRÊNCIAS
Saída do lar.....	50
Danos materiais.....	5
Conflito em família.....	-
Posse e guarda dos filhos.....	-
Adulterio.....	-
TOTAL.....	55

FONTE – Delegacia de Crimes Contra a Integridade da Mulher – DCCIM

GUARDA MUNICIPAL

Tabela 2.388 - Registro de Ocorrências, realizadas por mês pela Guarda Municipal, no Município de Belém – 2008-2009

MÊS	Quantidade		%	
	2008	2009	2008	2009
Janeiro.....	27	16	7,91	4,90
Fevereiro.....	35	39	10,26	12,00
Março.....	25	56	17,59	17,20
Abril.....	30	44	8,79	13,50
Maió.....	25	25	7,33	7,60
Junho.....	24	16	7,03	4,90
Julho.....	32	23	9,38	7,10
Agosto.....	29	18	8,50	5,50
Setembro.....	35	32	10,26	9,80
Outubro.....	17	19	4,98	5,90
Novembro.....	27	17	7,91	5,20
Dezembro.....	35	21	10,26	6,40
TOTAL.....	341	326	100,00	100,00

FONTE – Divisão de Operações -Guarda Municipal – GBEL

Tabela 2.389 - Ocorrências atendidas por mês pela Guarda Municipal, por turno de serviços, no Município de Belém-2009

DESCRIÇÃO	Manhã	Tarde	Noite	Madrugada	Não informado	Total
Janeiro.....	6	3	4	3	-	16
Fevereiro.....	14	13	11	-	1	39
Março.....	25	21	8	2	-	56
Abril.....	16	15	9	4	-	44
Maió.....	9	8	7	1	-	25
Junho.....	5	4	4	3	-	16
Julho.....	2	7	12	2	-	23
Agosto.....	7	7	2	2	-	18
Setembro.....	12	5	12	2	-	32
Outubro.....	7	4	4	4	-	19
Novembro.....	2	9	4	2	-	17
Dezembro.....	10	4	2	5	-	21
TOTAL.....	113	103	82	27	1	326

FONTE – Divisão de Operações-Guarda Municipal – GBEL

Tabela 2.390 - Demonstrativo de ocorrências mensal, por tipo, atendidas pela pala Guarda Municipal, no Município de Belém-2009

DESCRIÇÃO	Mês											
	JAN	FEV	MAR	ABR	MAI	JUN	JUL	AGO	SET	OUT	NOV	DEZ
NATUREZA DAS OCORRÊNCIAS												
-Acidente de trânsito sem vítima	2	-	4	-	1	1	1	2	1	-	-	-
Auxílio ao público.....	-	-	7	3	1	1	-	-	-	-	-	-
Apoio a autoridade.....	-	2	-	-	-	-	-	-	1	-	-	-
-Acidente de trânsito com vítima	-	6	-	3	-	1	1	1	1	1	1	1
-Adolescente infrator.....	-	-	-	1	-	-	1	-	1	-	-	-
-Agressão.....	-	2	5	6	2	-	2	2	3	4	2	2
-Atentado ao pudor.....	1	-	2	-	-	-	1	-	-	-	-	-
Agente suspeito.....	-	-	-	-	-	-	-	-	1	-	-	1
-Danos/deprecação.....	-	3	2	-	1	-	-	-	2	2	1	2
-Desacato/resistência.....	2	-	4	4	6	3	4	2	3	2	2	-
Desordem/desintelig.....	-	5	5	3	1	1	4	3	-	2	-	2
-Embraguês.....	1	-	4	2	-	-	-	-	1	1	1	-
-Entorpecente.....	-	-	-	-	2	2	1	-	-	1	2	-
-Furto simples.....	-	1	-	3	-	-	-	2	-	1	1	-
Homicídio.....	1	-	2	-	-	-	-	-	-	-	-	-
-Irreg.mat.pro.município.....	-	-	1	-	-	-	-	-	-	-	-	1
Infração de trânsito.....	-	2	-	-	-	1	1	2	-	-	-	1
Incêndio.....	1	1	2	-	-	-	-	-	-	-	-	1
-Medida de proteção.....	1	2	3	6	1	-	1	-	-	-	1	1
-Nada codificado.....	2	11	5	9	3	1	-	1	3	2	4	-
-Periclitacão da Vida.....	-	-	-	-	-	-	-	-	-	-	-	1
-Porte ilegal de arma.....	-	-	-	1	-	-	-	1	-	-	-	-
-Roubo (assalto).....	4	1	8	2	4	3	2	-	9	1	1	2
-Roubo em estabelecimento	-	-	-	-	-	-	1	-	1	-	-	-
-Tentativa de roubo.....	1	-	2	-	-	-	-	-	-	-	-	1
Tentativa de homicídio.....	-	-	-	1	-	-	-	-	-	-	-	-
SEquestro.....												
Outros.....	-	2	-	-	-	2	2	1	2	-	-	2

FONTE - Guarda Municipal – GBEL

Tabela 2.391 - Demonstrativo de ocorrências mensal, por descrição, atendidas pela pala Guarda Municipal, no Município de Belém-2009

DESCRIÇÃO	Mês											
	JAN	FEV	MAR	ABR	MAI	JUN	JUL	AGO	SET	OUT	NOV	DEZ
LOCAL DE OCORRÊNCIA												
-Posto de Serviço.....	7	20	25	26	18	8	9	8	9	10	10	11
-Via Pública.....	9	13	31	18	7	8	14	10	13	9	7	10
Não informado.....	-	-	-	-	-	-	-	-	-	-	-	-
GENERO DE INFRATORES												
-Masculino.....	8	32	52	20	22	10	17	9	30	12	8	20
-Feminino.....	2	2	4	4	1	4	3	-	3	2	2	-
-Não informado.....	6	5	-	20	2	2	3	9	8	5	7	1
CATEGORIA DE INFRATORES												
-Adulto.....	9	38	54	22	20	8	9	16	31	14	8	18
-Menor.....	-	1	2	2	2	1	2	-	2	-	-	-
-Não informado.....	7	-	-	20	3	7	12	2	8	5	9	3
SEXO DAS VÍTIMAS												
- Masculino.....	5	34	41	21	7	6	4	7	12	9	3	18
-Feminino.....	4	5	-	8	5	2	7	4	11	2	5	2
Não informado.....	7	-	-	15	13	8	12	7	9	8	9	1

FONTE – Divisão de Operações-Guarda Municipal – GBEL

Tabela 2.392- Ocorrências atendidas pela Guarda Municipal, por bairro, no Município de Belém-2009

BAIRRO	Mês											
	JAN	FEV	MAR	ABR	MAI	JUN	JUL	AGO	SET	OUT	NOV	DEZ
Águas lindas	-		2									
Barreiro	-		3	1	1			1				
B.Campos	-	3		3	2			1	3	1	2	3
Bengui	-		14	1			1					1
Cabanagem		2					5		1	1		
Campina(comercio/centro)	2	6		12	6	9		3	7	8	2	3
Cidade Velha		2										
Condor												1
Coqueiro											1	
Cremação		1										
Curió												1
Fatima	1								1			
Guamá	2	1	4	1	2		2	2	2	2		1
Guanabara			2									
Icoaraci	1		2		2		1	3	1		1	2
Jurunas	-		2	2		1	1					1
Marambaia	1	4		1	2			2	3	3	3	1
Marco	1	1	8	3	2		1		1	1	2	1
Mosqueiro		3										
Não informado		2				1	1		1			
Nazaré		3		2					1		1	
Outeiro		1					8					1
Parque Guajará												
Parque Verde												
Pedreira	2	2	6	1	3		1		1			
Pratinha				2				1				
Reduto								1	1			1
Sacramenta		1	2	8				2				1
São Braz		1				1					1	1
Souza												
Tapanã	3	3	5	7	3	2	2		2	1	2	
Telégrafo		1	2						2			
Terra Firme	1								1			
Umarizal	2	2	4		2	2		2	3	2		
Val-de-Câns									1		2	2

FONTE - Guarda Municipal – GBEL

CAPÍTULO 03

**ASPECTOS DA INDÚSTRIA,
COMÉRCIO E SERVIÇOS**

3-1 INDÚSTRIA E COMÉRCIO

No item indústria, destaca-se, basicamente, os estabelecimentos industriais ativos, por gênero.

No item comércio, faz-se referência aos estabelecimentos comerciais por gênero de atividade, apoio a micro, pequena e média empresa, tipo de produto comercializado mensalmente nos mercados e centro de distribuição, sua procedência, volume, evolução da oferta, dentre outras características.

ESTABELECIMENTOS COMERCIAIS

Tabela 3.1 - Constituição mensal de empresa, por tipo jurídico, da Junta Comercial do Estado do Pará – 2007-2008

MÊS	TIPO JURÍDICO									
	2007					2008				
	Emp.	Ltda	S/A	Coop.	Outros	Emp.	Ltda	S/A	Coop.	Outros
Janeiro	287	274	1	7	-	422	386	1	4	-
Fevereiro	343	330	-	7	-	445	401	-	7	6
Março	456	430	1	5	1	414	427	-	7	1
Abril	392	327	-	10	-	424	455	1	9	-
Maió	307	315	-	4	-	444	447	3	10	5
Junho	396	375	1	6	-	502	458	1	5	-
Julho	332	281	-	2	-	-	-	-	-	-
Agosto	405	390	-	7	-	-	-	-	-	-
Setembro	431	366	1	4	-	-	-	-	-	-
Outubro	462	365	3	9	-	-	-	-	-	-
Novembro	424	367	2	7	-	-	-	-	-	-
Dezembro	324	3 319	1	7	-	-	-	-	-	-
TOTAL	4 559	4 139	10	75	1	2 651	2 574	6	42	12

FONTE – Junta Comercial do Pará - JUCEPA

Tabela 3.2 – Constituição mensal de empresa, por tipo jurídico, nas unidades desconcentradas, da Junta Comercial do Estado do Pará – 2007-2008

MÊS	TIPO JURÍDICO											
	2007						2008					
	Emp.	Ltda	S/A	Coop.	Outros	Total	Emp.	Ltda	S/A	Coop.	Outros	Total
Janeiro	160	120	-	4	-	284	259	196	1	1	-	457
Fevereiro	195	177	-	3	-	375	247	206	-	3	-	456
Março	241	198	-	4	-	443	242	233	-	2	-	477
Abril	206	173	-	8	-	387	258	251	-	5	-	514
Maió	162	154	-	-	-	316	277	259	-	8	-	544
Junho	232	205	-	1	-	438	313	296	-	3	-	612
Julho	212	170	-	2	-	384	-	-	-	-	-	-
Agosto	240	216	-	3	-	459	-	-	-	-	-	-
Setembro	230	194	-	-	-	424	-	-	-	-	-	-
Outubro	240	214	-	2	-	456	-	-	-	-	-	-
Novembro	249	190	-	-	-	439	-	-	-	-	-	-
Dezembro	185	168	-	2	-	355	-	-	-	-	-	-
TOTAL	2552	2179	-	29	-	4 760	1 596	1 441	1	22	-	3 060

FONTE – Junta Comercial do Pará - JUCEPA

Tabela 3.3 - Alteração Mensal de Empresa, por tipo jurídico, na sede e unidade desconcentrada da Junta Comercial do Estado do Pará – 2007-2008

MÊS	TIPO EMPRESARIAL											
	2007						2008					
	Emp.	Ltda.	S/A	Coop.	Outros	Total	Emp.	Ltda.	S/A	Coop.	Outros	Total
Janeiro	290	601	20	16	1	928	339	747	54	19	-	1 159
Fevereiro	255	591	20	5	2	873	293	690	34	13	-	1 030
Março	317	865	37	13	1	1 233	344	653	33	12	1	1 043
Abril	316	741	33	16	1	1 107	342	663	55	19	-	1 079
Maió	288	796	38	16	1	1 139	294	671	49	6	1	1 021
Junho	300	693	29	9	-	1 031	347	741	50	19	-	1 157
Julho	338	741	31	10	-	1 120	-	-	-	-	-	-
Agosto	406	784	54	17	-	1 261	-	-	-	-	-	-
Setembro	360	619	25	5	-	1 009	-	-	-	-	-	-
Outubro	301	552	26	16	-	895	-	-	-	-	-	-
Novembro	328	718	47	19	-	1 112	-	-	-	-	-	-
Dezembro	273	597	33	8	1	912	-	-	-	-	-	-
TOTAL	3 772	8 298	393	150	7	12 620	1 959	4 165	88	88	2	6 489

FONTE – Junta Comercial do Pará - JUCEPA

Tabela 3.4 - Extinção mensal de empresa, por tipo jurídico, na sede e unidades desconcentradas da Junta Comercial do Estado do Pará, no Município de Belém – 2007-2008

MÊS	EXTINÇÃO DE EMPRESAS POR TIPO EMPRESARIAL											
	2007						2008					
	Emp.	Ltda.	S/A	Coop.	Outros	Total	Emp.	Ltda.	S/A	Coop.	Outros	Total
Janeiro	62	31	-	-	-	93	100	37	-	-	-	137
Fevereiro	59	31	-	-	-	90	85	29	-	-	1	115
Março	58	46	-	-	-	104	72	33	-	-	-	105
Abril	66	39	-	-	-	105	79	34	-	-	-	113
Maió	53	39	-	-	-	92	78	31	-	1	-	110
Junho	71	27	-	-	-	98	63	38	-	1	-	102
Julho	50	34	-	-	-	84	-	-	-	-	-	-
Agosto	85	30	-	2	-	117	-	-	-	-	-	-
Setembro	76	28	-	1	-	105	-	-	-	-	-	-
Outubro	76	37	-	-	-	113	-	-	-	-	-	-
Novembro	68	46	-	-	-	114	-	-	-	-	-	-
Dezembro	77	42	-	-	1	120	-	-	-	-	-	-
TOTAL	801	430	-	3	1	1 235	477	202	-	2	1	682

FONTE – Junta Comercial do Pará - JUCEPA

Tabela 3.5 - Extinção mensal de filial, por tipo jurídico, na sede e unidades desconcentradas da Junta Comercial do Estado do Pará, no Município de Belém – 2007-2008

MÊS	TIPO EMPRESARIAL											
	2007						2008					
	Emp.	Ltda.	S/A	Coop	Outros	Total	Emp.	Ltda.	S/A	Coop	Outros	Total
Janeiro	2	12	3	-	-	17	4	22	5	-	-	31
Fevereiro	2	12	2	-	-	16	4	15	3	-	-	22
Março	3	13	3	-	-	19	3	18	2	-	-	23
Abril	4	19	3	-	-	26	6	17	4	-	-	27
Maió	1	12	2	-	-	15	8	22	3	-	-	33
Junho	2	14	5	-	-	21	2	15	1	-	-	18
Julho	6	8	3	-	-	17	-	-	-	-	-	-
Agosto	4	23	-	-	-	27	-	-	-	-	-	-
Setembro	3	15	7	-	-	25	-	-	-	-	-	-
Outubro	10	23	6	1	-	40	-	-	-	-	-	-
Novembro	6	25	-	-	-	31	-	-	-	-	-	-
Dezembro	3	17	1	-	-	21	-	-	-	-	-	-
TOTAL	46	193	35	1	-	275	27	109	18	-	-	154

FONTE – Junta Comercial do Pará – JUCEPA

Tabela 3.6 - Abertura mensal de filial, segundo o tipo jurídico, na sede e nas unidades desconcentradas da Junta Comercial do Estado do Pará, no Município de Belém – 2007-2008

MÊS	TIPO JURÍDICO											
	2007						2008					
	Emp.	LTDA	S/A	Coop.	Outras	Total	Emp.	LTDA	S/A	Coop.	Outras	Total
Janeiro	13	43	4	-	-	60	17	75	13	-	-	105
Fevereiro	17	51	6	-	-	74	16	72	11	-	-	99
Março	30	74	15	-	-	119	28	70	10	-	-	108
Abril	18	71	6	2	5	102	22	79	16	-	-	117
Maió	10	68	11	-	-	89	21	83	14	-	-	118
Junho	24	99	11	1	-	135	32	102	10	-	-	144
Julho	23	70	12	-	-	105	-	-	-	-	-	-
Agosto	23	74	4	-	-	101	-	-	-	-	-	-
Setembro	21	103	23	1	-	147	-	-	-	-	-	-
Outubro	30	83	6	-	-	120	-	-	-	-	-	-
Novembro	30	73	10	-	2	115	-	-	-	-	-	-
Dezembro	32	82	18	-	-	132	-	-	-	-	-	-
TOTAL	271	891	126	4	7	1 299	136	481	74	-	-	691

FONTE – Junta Comercial do Pará – JUCEPA

Tabela 3.7 - Emissão de certidão, na sede e unidades desconcentradas da Junta Comercial do Estado do Pará, no Município de Belém – 2005-2007

MÊS	EMIÇÃO DE CERTIDÃO					
	2005	2006	Varição (%)	2006	2007	VARIÇÃO (%)
Janeiro	516	492	-4,6	492	659	33,9
Fevereiro	380	480	26,3	480	544	13,3
Março	588	665	13,1	665	761	14,4
Abril	549	491	-10,6	491	639	30,1
Maió	554	729	31,6	729	725	-0,5
Junho	553	592	7,0	592	652	10,1
Julho	389	477	22,6	477	498	4,4
Agosto	565	609	7,8	609	724	18,9
Setembro	588	587	-0,2	587	594	1,2
Outubro	384	540	40,6	540	712	31,8
Novembro	493	678	37,5	678	715	5,4
Dezembro	443	740	67,0	740	693	-6,3
TOTAL	6 002	7 080	18,0	7 080	7 916	11,8

FONTE – Junta Comercial do Pará - JUCEPA

Tabela 3.8 - Publicação mensal, na sede e unidades desconcentradas da Junta Comercial do Estado do Pará, no Município de Belém – 2006-2008

MÊS	PUBLICAÇÃO MENSAL					
	2006	2007	Varição(%)	2007	2008	Varição(%)
Janeiro	08	10	25,0	10	14	40,0
Fevereiro	10	6	-40,0	6	12	100
Março	16	13	-18,7	13	10	-23,0
Abril	38	22	-42,1	22	45	100
Maió	41	42	2,4	42	39	-7,1
Junho	48	11	-77,1	11	25	100
Julho	17	20	17,5	20	-	-
Agosto	20	20	100	20	-	-
Setembro	12	13	8,3	13	-	-
Outubro	10	4	-60,0	4	-	-
Novembro	7	20	185,7	20	-	-
Dezembro	16	7	-56,2	7	-	-
TOTAL	243	188	-22,6	188	145	-

FONTE – Junta Comercial do Pará - JUCEPA

Tabela 3.9 - Falências arquivadas de empresa, segundo o tipo jurídico, na sede e unidades desconcentradas da Junta Comercial do Estado do Pará– 2002-2008

ANO	TIPO JURÍDICO					
	Empresário	Ltda	S/A	Cooperativa	Outros	Total
2002.....	-	-	-	-	-	-
2003.....	-	-	-	-	-	-
2004.....	-	-	-	-	-	-
2005.....	-	-	-	-	-	-
2006.....	-	-	-	-	-	-
2007.....	-	-	-	-	-	-
2008.....	-	-	-	-	-	-
TOTAL.....	-	-	-	-	-	-

FONTE – Junta Comercial do Pará - JUCEPA

Tabela 3.10 - Autenticação de livros mercantis na sede e unidades desconcentradas da Junta Comercial do Estado do Pará, no Município de Belém – 2006-2008

MÊS	AUTENTICAÇÃO DE LIVROS MERCANTIS					
	2006	2007	Variação(%)	2007	2008	Variação(%)
Janeiro.....	53	72	35,8	72	97	34,7
Fevereiro.....	97	70	-27,8	70	127	81,4
Março.....	126	93	-26,2	93	181	94,6
Abril.....	107	121	13,1	121	291	100
Maió.....	236	168	-28,8	168	404	140,4
Junho.....	193	293	51,8	293	365	24,6
Julho.....	175	205	17,1	205	-	-
Agosto.....	183	85	-53,5	85	-	-
Setembro.....	166	117	-29,5	117	-	-
Outubro.....	75	166	121,3	166	-	-
Novembro.....	126	107	-15,1	107	-	-
Dezembro.....	114	182	59,6	182	-	-
TOTAL.....	1 651	1 679	1,7	1 679	1 465	-

FONTE – Junta Comercial do Pará - JUCEPA

Tabela 3.11 - Demonstrativo da Arrecadação, referente a Atos do Registro Mercantil da Junta Comercial do Estado do Pará – 2006-2008

MÊS	ARRECADAÇÃO					
	2006	2007	Variação(%)	2007	2008	Variação(%)
Janeiro	347 285,33	377 186,80	8,61	377 186,80	511 253,33	35,54
Fevereiro	317 268,14	332 289,09	4,73	332 289,09	547 372,60	55,69
Março	378 171,70	451 076,71	19,27	451 076,71	528 889,45	17,25
Abril	298 001,81	418 478,87	40,42	418 478,87	662 404,25	58,28
Maió	422 001,37	548 402,28	29,95	548 402,28	633 284,80	15,47
Junho	391 091,69	506 290,86	29,45	506 290,86	703 412,26	38,93
Julho	349 052,86	500 713,19	43,45	500 713,19	-	-
Agosto	375 004,03	525 353,04	40,09	525 353,04	-	-
Setembro	354 239,97	475 317,05	34,18	475 317,05	-	-
Outubro	364 812,39	553 009,20	51,58	553 009,20	-	-
Novembro	350 892,10	485 286,73	38,30	485 286,73	-	-
Dezembro	340 611,44	436 910,02	28,27	436 910,02	-	-
TOTAL	4 288 432,83	5 610 313,84	30,82	5 610 313,84	3 556 616,69	-

FONTE – Junta Comercial do Pará - JUCEPA

Tabela 3.12 - Demonstrativo da Arrecadação Cadastro Nacional de Empresas Mercantis (CNE) da Junta Comercial do Estado do Pará – 2006-2008

MÊS	ARRECADAÇÃO					
	2006	2007	VARIAÇÃO (%)	2007	2008	VARIAÇÃO (%)
Janeiro	6 659,53	7 188,94	7,94	7 188,94	8 451,48	17,6
Fevereiro	5 940,32	6 316,27	6,32	6 316,27	7 875,76	24,69
Março	6 784,87	8 129,11	19,81	8 129,11	7 474,47	-8,05
Abril	5 258,52	7 291,27	38,65	7 291,27	8 858,26	21,49
Maió	7 276,20	7 042,22	-3,21	7 042,22	8 802,94	25,00
Junho	6 821,82	7 496,65	9,89	7 496,65	8 829,76	17,78
Julho	6 120,89	6 939,92	13,38	6 939,92	-	-
Agosto	6 662,23	8 382,47	25,82	8 382,47	-	-
Setembro	6 661,37	7 715,72	15,82	7 715,72	-	-
Outubro	6 543,37	7 881,73	20,45	7 881,73	-	-
Novembro	6 720,56	7 822,97	16,40	7 822,97	-	-
Dezembro	6 242,70	6 326,86	1,34	6 326,86	-	-
TOTAL	77 692,38	88 534,13	13,95	88 534,13	50 2 92,67	-

FONTE – Junta Comercial do Pará - JUCEPA

Tabela 2.13- Atos mensais protocolizados, deferidos e indeferidos Sede / Unidades Desconcentradas, no Município de Belém-2008

MÊS	Sede			Unidade Desconcentradas		
	Protocolizados	Deferidos	Indeferidos	Protocolizados	Deferidos	Indeferidos
Janeiro	3 630	3 568	14	2 834	2 474	19
Fevereiro	3 295	3 108	20	2 545	2 433	15
Março	3 388	3 211	14	2 473	2 431	28
Abril	3 876	3 685	21	2 953	2 698	44
Maió	3 658	3 341	12	2 945	3 064	29
Junho	3 981	3 738	24	3 192	3 070	40
Julho	3 716	3 557	18	3 109	2 899	35
Agosto	2 864	2 848	13	2 998	2 803	27
Setembro	3 630	3 366	33	3 062	2 993	30
Outubro	3 151	2 989	18	2 802	2 661	33
Novembro	3 196	3 029	21	3 023	2 786	31
Dezembro	2 645	2 383	5	2 410	2 389	34

FONTE – Junta Comercial do Pará - JUCEPA

Tabela 3.14 - Demonstrativo do atendimento de empresas na Unidade de Orientação Empresarial do Serviço de Apoio as Micro e Pequenas Empresas, segundo constituição, na Região Metropolitana de Belém – 2007-2009

CONSTITUIÇÃO	ATENDIMENTO DE EMPRESAS		
	2007	2008	2009
Pessoa física	37 596	26 015	38 824
Pessoa Jurídica	1 459	1 269	10 107
Informais	39 854	27 842	1 976
TOTAL	39 854	27 842	50 907

FONTE – Serviço de Apoio à Micro e Pequena Empresa do Pará – SEBRAE/PA

Nota- Os números contém dados de atendimento, consultoria, feiras, missões, rodados, cursos, seminários e palestras.

Tabela 3.15 - Demonstrativo de consultas de empresas na Unidade de Orientação Empresarial do Serviço de Apoio as Micro e Pequenas Empresas, na Região Metropolitana de Belém - 2007-2009

CONSULTAS	ATENDIMENTO DE EMPRESAS		
	2007	2008	2009
Legalização	1 024	1 176	1 543
Treinamento	2 833	2 013	2 994
Mercado/Feiras	1 001	1 166	5 125
Crédito	485	1 152	1 071
Legislação de tributos	458	389	1 543
Oportunidade de negócios	8 416	3 661	4 606
Institucional	-	1	199
Finanças	174	55	1 071
Marketing	114	110	5 125
Informática	79	97	12
Organização empresarial	332	210	11 331
Produtividade	204	48	1 838
RH	11	9	1 393
Políticas Públicas	113	3	263
Propriedade	11	78	73

FONTE – Serviço de Apoio à Micro e Pequena Empresa do Pará – SEBRAE/PA

Tabela 3.16- Números de clientes atendidos por setor, no SEBRAE, no Município de Belém-2007-2009

SETOR	Ano		
	2007	2008	2009
Industrial	619	1 163	609
Comercial	1 389	1 336	863
Serviço	2 689	6 551	1 059
Rural	0	0	524
Artesanato	0	0	57
Agro-industrial	497	737	35
Sem setor	0	0	816
TOTAL	5 194	9 787	3 963

FONTE – Serviço de Apoio à Micro e Pequena Empresa do Pará – SEBRAE/PA

PRODUÇÃO E COMERCIALIZAÇÃO

Tabela 3.17 - Produtos comercializados mensalmente nos mercados, por espécie, no Município de Belém – 2009

MÊS	ESPÉCIES								
	Carne bovina (kg)	Carne suína (kg)	Aves abatidas (kg)	Peixes (kg)	Camarão (kg)	Mexilhão (saco)	Caranguejo (paneiro)	Siri (paneiro)	Vísceras (umid.)
JAN	26 8285	8 440	30 585	397 759	8 957	248	9 127	1 843	2 050
FEV	24 7704	8 451	34 968	369 913	7 772	461	4 906	3 158	1 800
MAR	27 0394	7 756	30 040	390 726	13 315	576	5 429	4 046	2 045
ABR	22 7367	8 096	37 790	427 133	14 392	111	8 194	1 953	2 029
MAI	25 3976	9 630	37 119	394 514	15 382	2 004	9 252	1 624	2 274
JUN	26 5351	9 574	37 957	379 033	14 092	21	8 510	1 410	2 174
JUL	24 9370	8 823	33 074	373 038	17 321	15	9 876	875	1 884
AGO	25 6391	9 749	37 688	439 997	14 318	7	8 107	1 670	2 042
SET	26 0727	9 657	35 780	448 903	15 737	51	8 604	1 597	2 209
OUT	26 2934	11 559	43 719	429 686	16 402	470	8 350	921	2 263
NOV	23 9837	6 535	40 124	412 790	15 489	80	7 886	851	2 090
DEZ	27 3870	15 640	37 711	448 919	21 113	250	8 894	220	2 321
Total....	307 6206	113 910	436 555	4 912 411	174 290	4 294	97 135	20 168	25 181

FONTE – Secretaria Municipal de Economia – SECON

Tabela 3.18 – Produtos comercializados, segundo mercado, no Município de Belém – 2009

MERCADO	PRODUTO COMERCIALIZADO								
	Carne bovina (Kg)	Carne suína (Kg)	Aves Abatida (Kg)	Peixes (Kg)	Camarão (Kg)	Mexilhão (saco)	Caranguejo (Paneiro)	Siri (Paneiro)	Vísceras (Unid.)
Baía do Sol	1 160	-	50	4 540	-	-	-	-	10
Benguí	-	-	-	315 770	-	-	-	-	-
Carananduba	-	-	-	-	-	-	-	-	-
Complexo do Guamá	910 392	8 525	78 815	461 599	15 427	321	13 187	-	7 403
Compl. do Juronas	242 950	13 340	141 051	487 642	18 110	2 050	7 503	-	3 376
Compl. de São Brás	244 775	25 061	35 325	198 506	16 672	484	16 099	-	1 778
Chapéu Virado	4 420	681	5 978	4 247	114	10	58	355	25
Ferro	-	-	-	1 677 313	83 681	-	17 278	1 100	-
Francisco Bolonha	411 899	30 218	9 055	-	-	-	-	1 445	1 993
Icoaraci	454 391	5 547	-	222 099	7 630	-	-	-	3 372
Juronas	-	-	3 218	2 420	702	-	-	-	-
Marambaia	38 489	2 028	28 198	-	-	-	-	-	441
Marco	206 314	6 454	35 170	51 879	-	-	5 853	-	1 331
Mosqueiro	78 109	11 201	-	159 506	19 861	-	10 702	247	968
Pedreira	326 537	2 714	65 377	357 417	8 433	1 329	2 145	16 939	2 363
Stá. Luzia	-	-	-	-	-	-	-	-	-
Telégrafo	119 590	8 141	30 628	171 667	-	-	-	-	1 694
Terra Firme	37 180	-	3 690	797 806	3 660	100	4 510	82	427
TOTAL	3 076 206	113 910	436 555	4 912 411	174 290	4 294	97 135	20 168	25 181

FONTE – Secretaria Municipal de Economia - SECON

Tabela 3.19 - Demonstrativo mensal do volume dos hortifrutigranjeiros

ofertados para comercialização no Porto de Icoaraci, no Município de Belém – 2009

MÊS	PRINCIPAIS PRODUTOS (Kg)									
	Abacaxi	Abóbora	Açaí	Acerola	Bacaba	Bacuri	Banana	Biriba	Cacau	Cajarana
Janeiro	3843	-	273 625	-	140 000	988	-	-	-	-
Fevereiro	-	-	42 500	-	74 000	7 202	-	-	-	-
Março	-	-	40 125	-	34 000	832	-	-	-	-
Abril	2 700	-	64 000	-	30 600	1 274	-	-	-	-
Maio	11 610	-	116 500	-	-	-	-	-	-	-
Junho	4 248	-	147 500	-	-	-	-	-	-	-
Julho	28 440	-	356 250	-	-	-	-	-	-	-
Agosto	19 845	-	271 000	-	-	-	-	-	-	-
Setembro	10 188	-	809 250	-	-	-	-	-	-	-
Outubro	10 260	-	704 250	-	-	-	-	-	-	-
Novembro	630	-	790 000	-	-	-	-	-	-	-
Dezembro	12 420	-	248 750	-	-	-	2 500	-	-	-
TOTAL	104 420	-	3 863 750	-	278 600	10 296	2 500	-	-	-

MÊS	3863750PRINCIPAIS PRODUTOS (Kg)									
	Caju	Cana De Açúcar	Castanha Do Pará	Coco Seco	Coco Verde	Cupuaçu	Farinha	Goiaba	Graviola	Ingá
Janeiro	-	-	-	6 764	49 200	28 125	6 000	-	8 100	1 800
Fevereiro	-	-	-	3 800	33 600	17 250	12 000	-	-	3 528
Março	-	-	-	517	7 680	8 250	12 000	-	-	1 422
Abril	-	-	-	190	14 400	4 050	6 000	-	-	378
Maio	-	-	-	-	49 200	-	-	-	-	-
Junho	-	-	-	-	71 040	-	18 000	-	-	-
Julho	-	-	-	-	52 320	-	156 000	-	-	-
Agosto	-	-	-	570	27 600	-	28 800	-	-	-
Setembro	-	-	-	1 900	67 080	-	18 000	-	-	-
Outubro	-	-	-	3 230	31 920	-	24 000	-	-	-
Novembro	60	-	-	5 624	39 840	-	11 400	-	-	540
Dezembro	-	-	-	7 220	18 720	-	-	-	-	-
TOTAL	60	-	-	29 815	462 600	58 350	292 200	-	8 100	7 668

MÊS	PRINCIPAIS PRODUTOS (Kg)									
	Jaca	Jambo	Jenipapo	Laranja	Limão Galego	Limãozinho	Mandioca	Macaxeira	Mamão	Manga
Janeiro	9 000	-	70	-	1 200	1 030	-	-	-	5 900
Fevereiro	14 400	-	-	-	3 600	900	-	-	-	2 800
Março	540	-	-	-	300	135	-	-	-	1 360
Abril	360	-	-	-	-	800	-	-	-	1 000
Maio	-	-	-	-	-	-	-	-	-	400
Junho	-	-	-	-	600	500	-	-	-	-
Julho	-	-	-	-	4 110	-	-	-	-	-
Agosto	-	-	-	-	1 125	500	-	-	-	-
Setembro	-	-	-	-	750	-	-	-	-	2 400
Outubro	-	-	-	-	-	320	-	7 500	-	7 560
Novembro	6 075	-	-	-	450	700	-	-	-	21 800
Dezembro	9 000	-	-	-	-	155	-	-	-	15 200
TOTAL	39 375	-	70	-	12 135	5 040	-	7 500	-	58 420

MÊS	PRINCIPAIS PRODUTOS (Kg)									
	Maracujá	Melancia	Milho Verde	Miriti	Piquiá	Pupunha	Taperebá	Tucumã	Umari	Uxi
Janeiro	-	-	-	-	5 133	-	40	15 250	-	-
Fevereiro	-	-	-	-	1 200	-	552	3 500	-	-
Março	-	-	1 500	-	387	-	128	1 050	-	-
Abril	-	-	-	-	100	-	120	600	-	-
Maio	-	-	-	-	-	-	-	1 600	-	-
Junho	-	-	1 800	-	-	-	48	300	-	-
Julho	-	-	-	-	-	-	-	350	-	-
Agosto	-	21 600	-	-	-	-	-	550	-	-
Setembro	-	3 600	-	-	-	-	-	1 150	-	-
Outubro	-	13 600	-	-	-	-	-	150	-	-
Novembro	-	4 000	-	-	1 333	-	-	3 850	-	-
Dezembro	-	-	-	-	4 667	-	-	9 500	-	-
TOTAL	-	42 800	3 300	-	12 820	-	5 856	37 850	-	-

FONTE – Secretaria Municipal de Economia – SECON

Tabela 3.20 - Demonstrativo mensal do volume dos hortifrutigranjeiros ofertados para comercialização no Porto da Palha, no Município de Belém – 2009

MÊS	PRINCIPAIS PRODUTOS (Kg)									
	Abacaxi	Abóbora	Açaí	Acerola	Bacaba	Bacuri	Banana	Biriba	Cacau	Cajarana
Janeiro	-	-	19200	-	12 200	-	5 200	530	-	-
Fevereiro	-	-	-	-	-	-	-	-	-	-
Março	-	-	-	-	-	-	-	-	-	-
Abril	-	-	-	-	-	-	-	-	-	-
Maió	-	-	-	-	-	-	-	-	-	-
Junho	-	-	84 950	-	-	-	-	-	-	-
Julho	-	-	439 250	-	-	-	-	-	-	-
Agosto	-	-	1 037 925	-	-	-	-	-	-	-
Setembro	-	-	1 363 125	-	-	-	-	-	-	-
Outubro	-	-	799 025	-	-	-	4 500	-	-	-
Novembro	-	-	1 090 800	-	-	-	-	-	-	-
Dezembro	-	-	953 575	-	-	-	-	-	-	-
TOTAL	-	-	5 787 850	-	12 200	-	9 700	530	-	-

MÊS	PRINCIPAIS PRODUTOS (Kg)									
	Caju	Cana De Açúcar	Castanha Do Pará	Côco Seco	Coco Verde	Cupuaçu	Farinha	Goiaba	Graviola	Ingá
Janeiro	-	-	-	-	-	4 416	22 230	-	-	-
Fevereiro	-	-	-	-	-	-	-	-	-	-
Março	-	-	-	-	-	-	-	-	-	-
Abril	-	-	-	-	-	-	-	-	-	-
Maió	-	-	-	-	-	-	-	-	-	-
Junho	-	-	-	-	-	-	18 000	-	-	-
Julho	-	-	-	-	-	-	-	-	-	-
Agosto	-	-	-	-	-	-	-	-	-	-
Setembro	-	-	-	-	-	-	-	-	-	-
Outubro	-	-	-	-	-	-	10 020	-	-	-
Novembro	-	-	-	-	-	-	-	-	-	-
Dezembro	-	-	-	-	-	-	-	-	-	-
TOTAL	-	-	-	-	-	4 416	50 250	-	-	-

MÊS	PRINCIPAIS PRODUTOS (Kg)										
	Jaca	Jambo	Jenipapo	Laranja	Limão Galego	Limãozinho	Mandioca	Macaxeira	Mamão	Manga	Maracujá
Janeiro	-	-	-	-	402	20	-	-	-	580	-
Fevereiro	-	-	-	-	-	-	-	-	-	-	-
Março	-	-	-	-	-	-	-	-	-	-	-
Abril	-	-	-	-	-	-	-	-	-	-	-
Maió	-	-	-	-	-	-	-	-	-	-	-
Junho	-	-	-	-	-	-	-	-	-	-	-
Julho	-	-	-	-	-	-	-	-	-	-	-
Agosto	-	-	-	-	-	-	-	-	-	-	-
Setembro	-	-	-	-	-	-	-	-	-	-	-
Outubro	-	-	-	-	-	-	-	-	-	-	-
Novembro	-	-	-	-	-	-	-	-	-	-	-
Dezembro	-	-	-	-	-	-	-	-	-	-	-
TOTAL	-	-	-	-	420	20	-	-	-	580	-

MÊS	PRINCIPAIS PRODUTOS (Kg)									
	Melancia	Milho Verde	Miriti	Muruci	Piquiá	Pupunha	Taperebá	Tucumã	Umarí	Uxi
Janeiro	-	-	-	-	-	-	8 508	70	-	48
Fevereiro	-	-	-	-	-	-	-	-	-	-
Março	-	-	-	-	-	-	-	-	-	-
Abril	-	-	-	-	-	-	-	-	-	-
Maió	-	-	-	-	-	-	-	-	-	-
Junho	-	-	-	-	-	-	-	-	-	-
Julho	-	-	-	-	-	-	-	-	-	-
Agosto	-	-	-	-	-	-	-	-	-	-
Setembro	-	-	-	-	-	-	-	-	-	-
Outubro	-	-	-	-	-	-	-	-	-	-
Novembro	-	-	-	-	-	-	-	-	-	-
Dezembro	-	-	-	-	-	-	-	-	-	-
TOTAL	-	-	-	-	-	-	508	70	-	48

FONTE – Secretaria Municipal de Economia – SECON

Tabela 3.22 - Demonstrativo mensal do volume dos hortifrutigranjeiros ofertados para comercialização no Porto do Açaí, no Município de Belém – 2009

MÊS	PRINCIPAIS PRODUTOS (Kg)									
	Abacaxi	Abóbora	Açaí	Acerola	Bacaba	Bacuri	Banana	Biriba	Cacau	Cajarana
Janeiro	-	-	1 897 475	-	-	-	3 440	425	784	-
Fevereiro	-	-	467 225	-	1 560	-	-	2 067	278	-
Março	-	-	1 485 425	-	-	-	-	1 976	-	-
Abril	-	-	903 250	-	1 360	-	15 360	804	-	-
Maió	-	-	673 225	-	-	-	20 940	135	-	-
Junho	-	-	906 575	-	-	-	21 140	249	-	-
Julho	-	-	2 139 925	-	-	-	10 670	250	-	-
Agosto	-	-	4 499 200	-	-	-	7 130	122	-	-
Setembro	-	-	4 617 875	-	-	-	-	-	-	-
Outubro	-	-	2 425 550	-	-	-	-	-	-	-
Novembro	-	-	1 828 750	-	-	-	270	-	-	-
Dezembro	-	-	1 724 650	-	-	-	-	-	-	-
TOTAL	-	-	23 569 125	-	2 920	-	78 950	6 018	1 062	-

MÊS	PRINCIPAIS PRODUTOS (Kg)									
	Caju	Cana De Açúcar	Castanha Pará	Coco Seco	Coco Verde	Cupuaçu	Farinha	Goiaba	Graviola	Ingá
Janeiro	-	-	-	-	-	8 591	1 680	-	-	-
Fevereiro	-	-	-	-	-	12 414	360	-	-	-
Março	-	-	-	-	-	5 772	-	-	-	-
Abril	-	-	-	-	-	3 264	1 350	-	-	-
Maió	-	-	-	-	-	1 600	-	-	-	-
Junho	-	-	-	-	-	534	7 060	-	-	-
Julho	-	-	-	-	-	414	3 480	-	-	-
Agosto	-	-	-	-	-	-	3 420	-	-	-
Setembro	-	-	-	-	-	-	3 420	-	-	-
Outubro	-	-	-	-	-	-	-	-	-	-
Novembro	-	-	-	-	-	-	-	-	-	-
Dezembro	-	-	-	-	-	-	3 630	-	-	-
TOTAL	-	-	-	-	-	32 849	20 940	-	-	-

MÊS	PRINCIPAIS PRODUTOS (Kg)									
	Jaca	Jambo	Jenipapo	Laranja	Limão Galego	Limãozinho	Mandioca	Macaxeira	Mamão	Manga
Janeiro	-	-	-	-	-	-	-	-	-	-
Fevereiro	-	-	-	-	-	-	-	-	-	-
Março	-	-	-	-	-	-	-	-	-	-
Abril	-	-	-	-	-	-	-	-	-	-
Maió	-	-	-	-	-	-	-	-	-	-
Junho	-	-	-	-	-	-	-	-	-	-
Julho	-	-	-	-	-	-	-	-	-	-
Agosto	-	-	-	-	-	-	-	-	-	-
Setembro	-	-	-	-	-	-	-	-	-	-
Outubro	-	8 132	-	-	-	-	-	-	-	-
Novembro	-	600	-	-	-	-	-	-	-	-
Dezembro	-	-	-	-	-	-	-	-	-	-
TOTAL	-	8732	-	-	-	-	-	-	-	-

MÊS	PRINCIPAIS PRODUTOS (Kg)									
	Maracujá	Melancia	Milho Verde	Miriti	Piquiá	Pupunha	Taperebá	Tucumã	Umarí	Uxi
Janeiro	-	-	-	105	-	-	7 892	-	-	-
Fevereiro	-	-	-	-	-	-	12 332	-	-	-
Março	-	-	-	-	-	-	8 200	-	-	-
Abril	-	-	-	-	-	-	4 664	-	-	-
Maió	-	-	-	-	-	-	9 348	-	-	-
Junho	-	-	-	-	-	-	6 176	-	-	-
Julho	-	-	-	-	-	-	-	-	-	-
Agosto	-	-	-	-	-	-	-	-	-	-
Setembro	-	-	-	-	-	-	-	-	-	-
Outubro	-	-	-	-	-	-	-	-	-	-
Novembro	-	-	-	-	-	-	-	-	-	-
Dezembro	-	-	-	-	-	-	-	-	-	-
TOTAL	-	-	-	-	-	-	48 612	-	-	-

FONTE – Secretaria Municipal de Economia – SECON

Tabela 3.24 – Demonstrativo Mensal do Volume de Peixe, por espécie, comercializado nos Mercados,
no Município de Belém – 2009

(continua) Kg

ESPÉCIE	MÊS											
	Jan	Fev	Mar	Abr	Mai	Jun	Jul	Ago	Set	Out	Nov	Dez
Acará.....	241	250	260	140	152	60	90	352	90	190	605	360
Acari.....	620	590	-	130	-	290	-	110	80	1 380	1 370	710
Aracu.....	-	260	1 025	290	2 526	1 008	1 241	2 040	5 315	7 107	1 820	360
Arraia.....	3 336	2 765	1 925	3 665	2 123	1 816	3 212	1 790	2 075	2 282	2 946	2 277
Bagre.....	4 251	2 022	6 790	5 128	2 856	2 229	1 371	2 132	3 004	2 340	3 535	2 787
Bandeirado..	5 320	4 400	4 231	3 500	2 960	4 930	6 496	6 665	7 496	8 085	8 675	8 155
Cação.....	2 515	2 322	2 566	4 070	2 143	2 114	2 611	3 540	4 041	3 575	3 618	2 363
Cachorrinho	270	130	-	-	88	1 125	370	550	1 580	1 260	1 340	245
Cambeua....	-	-	-	-	-	100	-	-	-	-	-	550
Camorim.....	2 236	960	1 040	1 342	910	610	220	700	350	1 420	170	530
Cangata.....	170	340	-	60	-	400	100	70	100	100	200	10
Curimatá.....	1 465	2 455	600	830	2 387	2 032	975	985	3 596	4 228	2 295	755
Curvina.....	12 298	7 495	11 125	17 580	9 400	7 865	6 900	7 405	9 520	8 038	7 863	9 147
Dourada	82 394	85 386	92 101	87 165	84 264	86 443	82 113	90 242	115 884	104 866	93 830	102 385
Enxova.....	520	735	305	610	410	190	55	850	2 490	780	993	825
Espadarte...	-	-	-	-	-	-	-	-	-	-	-	-
Filhote.....	33 609	35 762	29 035	28 830	25 965	25 725	27 135	39 908	35 238	37 440	37 876	41 039
Gurijuba.....	17 695	17 387	17 341	24 231	24 054	21 694	18 379	23 396	21 487	19 401	18 094	20 494
Jacundá.....	-	30	-	-	-	-	-	470	-	-	-	-
Jaraqui.....	-	-	340	80	1 000	400	-	-	-	-	-	-
Jurupiranga.	-	150	-	15	-	-	50	-	-	-	20	-
Mandii.....	-	-	-	115	60	-	-	-	-	-	-	275
Manduber....	50	-	-	-	-	-	-	-	5 005	130	-	65
Mapará.....	3 836	2 110	6 280	3 675	3 425	3 420	4 730	4 800	20	5 030	4 223	1 540
Matrinchão..	-	-	-	-	10	-	-	-	-	-	-	-
Mero.....	1 100	928	200	-	200	810	200	-	570	100	380	1 500
Pacamu.....	1 000	1 100	650	650	550	250	170	1 040	1 541	420	965	1 450
Pacu.....	-	170	50	-	76	145	-	340	720	3 549	995	120
Pardo.....	690	440	930	2 525	740	1 680	1 305	475	51 305	1 230	976	1 814
P. Amarela ...	53 016	49 256	46 736	65 690	46 848	40 185	59 903	59 653	40 931	53 602	54 283	58 987
P. Branca.....	40 894	37 417	41 415	40 055	44 452	49 548	45 976	45 297	33 385	44 229	39 145	39 751
P. Go.....	37 172	31 209	28 352	27 184	25 132	25 144	35 113	46 757	840	25 670	28 997	28 694
Peixe Pedra .	820	700	840	1 500	2 120	190	494	645	27 809	1 100	1 715	665
Piramutaba..	19 710	21 390	23 927	31 442	31 279	190	16 828	23 279	565	18 288	18 169	28 221
Piranha.....	200	-	190	20	170	25 455	-	435	1 395	150	235	80
Pirapema.....	2 240	2 850	1 120	2 173	2 383	210	3 412	1 970	9 101	2 340	900	2 970
Pratiqueira...	13 659	12 845	13 122	11 013	8 870	1 766	6 967	9 919	13 845	11 263	12 476	16 303

**Tabela 3.24 – Demonstrativo Mensal do Volume de Peixe,
por espécie, comercializado nos Mercados, no Município de Belém– 2009**

(conclusão) Kg

ESPÉCIE	MÊS											
	Jan	Fev	Mar	Abr	Mai	Jun	Jul	Ago	Set	Out	Nov	Dez
Sarda	10 401	9 707	9 753	5 595	9 785	7 553	5 925	9 421	13 845	11 642	12 731	11 574
Sardinha....	-	-	-	-	-	40	-	-	50	230	100	240
Serra	4 450	3 695	4 340	6 105	7 621	9 906	2 965	4 736	4 846	6 180	5 615	6 561
Surubim....	920	765	-	90	-	-	180	500	700	332	360	400
Tainha	24 644	31 508	24 628	29 671	30 011	15 356	13 395	16 858	10 927	14 424	16 642	20 658
Tambaqui..	2 470	970	4 700	3 550	1 980	2 645	2 338	1 519	990	1 565	1 935	2 638
Tamuatá...	4 735	3 352	5 457	6 842	7 312	8 163	10 748	19 410	20 758	15 250	14 235	17 563
Timbiro.....	120	250	100	150	230	290	100	240	980	300	-	40
Traira.....	-	-	60	100	410	450	1 050	740	1 130	902	550	990
Tucunaré..	4 455	3 010	2 775	1 000	2 095	1 810	3 140	2 718	2 640	3 138	5 949	4 774
Urisica.....	200	720	350	500	500	420	100	200	200	730	-	200
Urutinga ...	300	340	50	490	280	440	50	220	200	100	120	214
Xaréu	3 637	1 742	6 017	9 312	6 737	6 992	6 732	7 420	6 404	6 000	5 824	7 640
TOTAL.....	397 759	369 913	390 726	427 133	394 514	379 033	373 038	43 997	448 903	420 686	412 790	448 919

FONTE – Secretaria Municipal de Economia – SECON

**Tabela 3.25 – Demonstrativo do Volume dos principais Peixes, comercializado nos mercados,
no Município de Belém – 2009**

kg

MERCADO	VOLUME DE PEIXES
Baia do Sol	4 540
Bengui.....	315 770
Complexo do Guamá.....	-
Complexo do jurunas.....	461 599
Complexo de São Bras.....	487 642
Chapéu Virado.....	1 984 247
Ferro	1 677 313
Icoaraci	222 099
Jurunas	2 420
Marco.....	51 879
Mosqueiro.....	159 506
Pedreira	357 417
Santa Luzia.....	-
Telégrafo.....	171 667
Terra Firme.....	797 806

FONTE – Secretaria Municipal de Economia – SECON

Tabela 3.26 - Demonstrativos dos produtos hortifrutigranjeiros, ofertados nos Portos, no Município de Belém- 2009

Produtos	Kg				
	Porto do Açaí	Porto da Palha	Porto de Icoaraci	Porto do Açaí	Porto da Feira do Açaí
Abacaxi	845 604	-	104 184	-	741 420
Abobora	-	-	-	-	-
Açaí	62 740 825	5 787 850	3 863 750	23 569 125	29 520 100
Acerola	69 724	--	-	-	69 724
Bacaba	533 060	12 200	278600	2 920	239 340
Bacuri	61 986	-	102 500	-	51 690
Banana	413 770	9 700	2 500	78 950	322 620
Biribá	20 560	530	-	6 018	14 012
Cacau	1 641	-	-	1 061	580
Cajarana	6 079	-	245	-	5 834
Caju	824	-	60	-	764
Cana de Açúcar	29 030	--	-	-	29 030
Castanha do Pará	35 316	-	-	-	35 316
Coco seco	601 117	-	29 815	-	571 302
Coco verde	3 747 463	-	462 600	-	3 284 863
Cupuçu	514 386	4 416	58 350	32 850	418 770
Farinha	1 497 120	50 250	292 200	20 940	1 133 730
Goiaba	148	-	-	-	148
Graviola	17 270	-	8 100	-	9 170
Ingá	53 633	-	7 668	-	45 965
Jaca	44 164	-	39 375	-	4 789
Jambu	37 932	-	-	8 732	29 200
Genipapo	1 120	-	70	-	1 050
Laranja	267 860	402	-	-	267 860
Limão Galego	69 302	20	12 135	-	56 765
Limaozinho	55 037	-	5 040	-	49 977
Mandioca	930 840	-	-	-	930 840
Macaxeira	290 000	-	7 500	-	282 500
Mamão	840	580	-	-	840
Manga	751 670	-	58 420	1 224	691 446
Maracujá	180 785	-	-	-	180 785
Melancia	371 072	-	42 800	-	328 272
Milho Verde	168 200	-	3 300	-	164 900
Miriti	386 750	--	-	106	386 645
Muruci	22 387	-	12 820	-	9 567
Piquiá	30 400	-	-	-	30 400
Pupunha	575 172	8 508	5 856	48 612	512 196
Taberebá	64 762	70	37 850	43	26 799
Tucumã	825	-	-	-	825
Umani	5 400	48	-	-	5 352
Uxi	10 457	142	-	1 858	8 458

FONTE -Secretaria Municipal de Economia - SECON

Tabela 3.27 – Demonstrativo do preço médio, nas feiras e mercados, no Município de Belém – 2009

PESCADO(Kg)	P.M. Anual
Dourada	7,61
Pescada branca.....	5,99
Pescada amarela.....	9,66
Filhote	10,67
Piramutaba	5,60
Gurijuba	7,11
Pescada GO.....	5,83
Corvina.....	5,95
Tamuatá.....	5,17
Sarda	5,34
Pratiqueira	6,39
Bandeirado	5,05
CARNES(Kg)	P.M. Anual
Alcatra.....	11,66
Chã	11,16
Paulista	10,14
Cabeça de Lombo	10,69
Pá c/ osso.....	6,83
Agulha c/ osso.....	6,65
Peito c/ osso.....	6,38
Costela.....	5,33
Frango Abatido.....	4,00
Hortifrutigranjeiro	P.M. Anual
Alface.....	1,28
Batata.....	2,40
Cebola.....	2,41
Cenoura	2,47
Coentro	1,04
Tomate.....	2,60
Banana Prata.....	2,88
Laranja.....	0,17
Limão Tahiti.....	0,19
Mamão.....	2,70
Ovos.....	2,55
Outros	P.M. Anual
Farinha água.....	1,53
Farinha seca.....	1,44
Feijão rajado.....	2,96
Arroz tipo 2.....	1,81
Óleo.....	2,91

FONTE - Secretaria Municipal de Economia -SECON

Tabela 3.28 – Ofertas de produtos hortigranjeiros, segundo o subgrupo, comercializados nas Centrais de Abastecimento do Pará S/A, no Município de Belém – 2005 - 2008

SUB-GRUPO	PRODUTOS HORTIGRANJEIROS (Kg)			
	Anos			
	2005	2006	2007	2008
Embalagem.....	-	15,00	634 770,43	1 194 217,50
Hortaliça, folha, flor e haste.....	11 533 931,90	13 368 108,75	13 893 052,06	15 295 808,94
Hortaliça fruto.....	37 085 888,51	41 570 038,75	48 728 151,25	50 947 581,50
Hortaliça raiz, tubérculo, bulbo e rizoma.....	51 348 839,60	61 017 436,00	6 777 391,00	66 248 464,00
Frutas.....	99 267 215,10	109 650 380,00	124 815 330,00	131 485 399,20
Produtos diversos.....	10 953 126,70	11 700 606,56	15 027 603,00	15 622 996,50
TOTAL.....	210 189 001,81	237 306 585,06	270 875 297,71	280 794 467,64

FONTE – Centrais de Abastecimento do Pará S.A. – CEASA/PA

Tabela 3.29 - Demonstrativo do valor nominal por subgrupo de produtos hortigranjeiros comercializados nas Centrais de Abastecimento do Pará S/A, no Município de Belém – 2007-2008

SUBGRUPO	PRODUTOS HORTIGRANJEIROS (R\$)			
	Valor Nominal (R\$1,00)		Média mensal	
	2007	2008	2007	2008
Embalagem.....	576 750,12	685 696,51	48 062,51	57 141,37
Hortaliça, folha, flor e haste.....	17 286 582,39	21 611 664,30	1 440 548,53	1 788 019,94
Hortaliça fruto.....	55 129 509,31	74 875 006,04	4 594 125,78	6 239 436,35
Hortaliça raiz, tubérculo, bulbo e rizoma.....	71 794 782,96	83 717 111,24	5 982 898,56	6 976 425,94
Frutas.....	122 990 775,52	146 506 842,43	10 249 231,29	12 208 882,38
Produtos diversos.....	27 310 440,97	30 883 561,26	2 275 870,08	2 573 627,01
TOTAL.....	295 090 821,06	358 122 395,89	24 590 901,76	29 843 532,99

FONTE – Centrais de Abastecimento do Pará S.A. – CEASA/PA

Tabela 3.30 - Procedência dos hortigranjeiros comercializados nas Centrais de Abastecimento do Pará S/A, no Município de Belém –2005-2008

PROCEDÊNCIA	PRODUTOS HORTIGRANJEIROS (Kg)			
	2005	2006	2007	2008
Pará.....	45 606 732,61	50 260 594,20	59 093 715,91	6 011 574,44
São Paulo.....	40 163 951,40	43 298 981,47	43 726 499,59	47 536 611,10
Paraná.....	4 742 973,00	3 552 172,00	5 044 250,00	9 445 900,00
Rio Grande do Sul.....	5 369 614,00	7 838 335,00	8 163 418,00	6 508 978,00
Bahia.....	36 075 838,50	38 983 930,63	29 674 817,31	45 972 374,00
Pernambuco.....	15 729 045,00	21 532 118,60	35 879 346,00	25 225 605,00
Goiás.....	15 415 191,00	13 357 583,00	15 256 037,00	13 969 031,00
Minas Gerais.....	11 642 902,00	20 036 312,00	20 124 910,00	16 880 853,30
Santa Catarina.....	12 190 106,00	11 687 686,00	11 371 475,00	10 964 244,00
Sergipe.....	920 250,00	693 800,00	2 465 300,00	2 346 510,00
Tocantins.....	3 107 180,00	3 870 871,00	4 994 825,00	3 005 508,00
Ceará.....	11 499 132,00	14 252 556,50	24 498 738,00	27 668 483,00
Mato Grosso.....	114 780,00	80 080,00	272 844,00	102 700,00
Outros Estados.....	21 910 523,90	6 526 960,66	5 787 107,90	5 051 949,00
Exterior.....	1 115 973,40	1 334 604,00	4 432 014,00	2 104 146,80
TOTAL.....	210 189 001,81	237 306 585,06	270 875 297,71	280 794 467,64

FONTE – Centrais de Abastecimento do Pará S.A. – CEASA/PA

Tabela 3.31 - Procedência de produtos hortigranjeiros comercializados nas Centrais de Abastecimento do Pará S/A, no Município de Belém - 2005-2008

PROCEDÊNCIA	PRODUTO HORTIGRANJEIRO (1) (Kg)			
	2005	2006	2007	2008
Pará	45 606 732,61	50 260 594,20	59 093 715,91	64 011 574,44
São Paulo	40 163 951,40	43 298 981,47	43 726 499,59	47 536 611,10
Paraná	4 742 973,00	3 552 172,00	5 044 250,00	9 445 900,00
R. G. do Sul	5 369 614,00	7 838 335,00	8 163 418,00	6 508 978,00
Bahia	36 075 838,50	38 983 930,63	29 674 817,31	45 972 374,00
Pernambuco	15 729 045,00	21 532 118,60	35 879 346,00	25 225 605,00
Goiás	15 415 191,00	13 357 583,00	15 256 037,00	13 969 031,00
Minas Gerais	11 642 902,00	20 036 312,00	20 124 910,00	16 880 853,30
Santa Catarina	12 190 106,00	11 687 686,00	11 371 475,00	10 964 244,00
Sergipe	920 250,00	693 800,00	2 465 300,00	2 346 510,00
Tocantins	3 107 180,00	3 870 871,00	4 994 825,00	3 005 508,00
Ceará	11 499 132,00	14 252 556,50	24 498 738,00	27 668 483,00
Mato Grosso	114 780,00	80 080,00	272 844,00	102 700,00
Outros Estados	21 910 523,90	6 526 960,66	5 787 107,90	5 051 949,00
TOTAL	266 353 283,70	235 971 981,06	266 443 283,70	278 690 320,84

FONTE – Centrais de Abastecimento do Pará S.A. – CEASA/PA

Tabela 3.32 - Oferta de produtos hortifrutigranjeiros comercializados nas Centrais de Abastecimento do Pará S/A, segundo a procedência, no Município de Belém – 2005-2008

PROCEDÊNCIA	PRODUTO HORTIFRUTIGRANJEIRO (Kg)			
	2005	2006	2007	2008
Bahia	36 075 838,50	38 983 930,63	29 674 817,31	45 972 374,00
Ceará	11 499 132,00	14 252 556,50	24 498 738,00	27 668 483,00
Goiás	15 415 191,00	13 357 583,00	15 256 037,00	13 969 031,00
Mato Grosso	114 780,00	80 080,00	272 844,00	102 700,00
Minas Gerais	11 642 902,00	20 036 312,00	20 124 910,00	16 880 853,30
Pará	45 606 732,61	50 260 594,20	59 093 715,91	64 011 574,44
Paraná	4 742 973,00	3 552 172,00	5 044 250,00	9 445 900,00
Pernambuco	15 415 191,00	21 532, 118,60	35 879 346,00	25 225 605,00
R. G. do Sul	5 369 614,00	7 838 335,00	8 163 418,00	6 508 978,00
São Paulo	40 163 951,40	43 298 981,47	43 726 499,59	47 536 611,10
Sergipe	920 250,00	693 800,00	2 465 300,00	2 346 510,00
Santa Catarina	12 190 106,00	11 687 686,00	11 371 475,00	10 964 244,00
Tocantins	3 107 180,00	3 870 871,00	4 994 825,00	3 005 508,00
Outros	23 026 497,30	27 240 464,66	10 219 121,90	7 156 095,80
TOTAL	210 189 001,81	237 306 585,06	270 875 297,71	280 794 467,64

FONTE – Centrais de Abastecimento do Pará S.A. – CEASA/PA

Tabela 3.33 - Evolução da oferta dos principais produtos hortigranjeiros mais comercializados nas Centrais de Abastecimento do Pará S/A, no Município de Belém – 2005-2008

PRODUTO	QUANTIDADE (Kg)			
	2005	2006	2007	2008
Abacaxi	3 920 148,00	5 271 919,50	5 348 613,00	4 282 808,00
Abóbora.....	3 322 388,50	3 479 395,00	3 949 279,00	4 206 420,00
Abacate.....	5 835 839,00	7 456 258,00	6 456 667,00	6 843 902,00
Batata inglesa.....	20 291 894,50	24 602 717,00	27 922 675,00	28 545 058,00
Banana mysoure.....	-	-	-	2 706 130,00
Banana nanica.....	-	-	-	1 257 820,00
Banana prata.....	-	-	-	35 037 739,00
Banana.....	27 688 460,00	33 292 406,00	36 292 406,00	-
Baterraba.....	-	-	-	1 790 836,00
Coco.....	2 833 377,00	2 594 738,59	2 620 023,31	2 606 178,70
Cebola.....	20 095 592,00	22 965 420,00	24 965 388,00	22 490 304,00
Cenoura.....	8 478 911,00	9 193 312,00	10 199 581,00	10 378 866,00
Chuchu.....	-	-	-	2 285 502,00
Farinha de mandioca.....	1 838 769,00	1 911 575,00	1 411 050,00	1 651 490,00
Farinha de trigo.....	-	-	-	5 695 491,00
Goiaba.....	-	-	-	4 161 583,00
Laranja.....	12 260 950,00	9 463 012,00	10 199 581,00	17 642 529,00
Limão.....	6 837 564,20	6 551 044,00	6 978 400,90	888 349,00
Macaxeira.....	-	-	-	1 756 875,00
Mamão.....	7 675 434,00	7 323 156,00	8 453 725,00	8 144 840,00
Manga.....	-	-	-	2 921 715,00
Maracujá.....	2 833 377,00	3 682 745,00	4 341 096,00	3 936 593,00
Melancia.....	8 478 991,00	9 567 062,00	11 230 450,00	12 263 585,00
Melão.....	1 739 585,50	2 020 088,00	2 479 641,51	1 921 429,00
Maçã.....	5 605 199,00	7 019 798,00	9 080 928,00	9 709 190,00
Pepino.....	-	-	-	2 528 824,00
Pimentão.....	-	-	-	6 645 997,00
Pimentinha.....	-	-	-	1 424 358,00
Repolho.....	2 680 738,00	10 374 677,00	10 089 326,00	11 353 077,00
Tangerina.....	-	-	-	2 136 147,00
Tomate.....	7 195 988,00	27 696 975,00	31 317 102,00	31 807 538,00
Uva.....	1 584 639,00	1 768 196,00	2 578 424,00	3 504 186,80
Ovo de galinha.....	8 895 179,00	8 980 232,00	10 875 448,00	7 899 294,00
Outros produtos.....	51 835 563,61	32 091 058,97	44 085 492,99	12 373 813,14
TOTAL.....	210 188 881,80	237 306 585,06	270 875 297,71	280 794 464,64

FONTE – Centrais de Abastecimento do Pará S.A. – CEASA/PA

Tabela 3.34 - Valores registrados nas Centrais de Abastecimento do Pará S/A, por subgrupos, no Município de Belém –2007-2008

SUBGRUPO	VALORES REGISTRADOS (R\$)	
	2007	2008
Embalagem.....	5 767 937,43	685 696,51
Frutas.....	123 253 181,58	146 506 842,43
Hortaliça, folha, flor e haste.....	17 391 692,58	21 611 664,30
Hortaliça fruto	54 900 328,05	74 875 006,04
Hortaliça, raiz, tubérculo, bulbo e rizoma	71 933 743,18	83 717 111,24
Outros gêneros.....	27 449 620,11	30 883 561,26
TOTAL	295 505 502,93	258 279 881,78

FONTE – Centrais de Abastecimento do Pará S.A. – CEASA/PA

Tabela 3.35 - Demonstrativo de preço médio, por subgrupos, dos produtos hortigranjeiros comercializados nas Centrais de Abastecimento do Pará S/A, no Município de Belém – 2008

SUBGRUPO	2008 -VALOR (R\$1,00)	VOLUME COMERCIALIZADO (Kg)
Embalagem.....	576 750,12	685 696,51
Hortaliça, folha, flor e haste.....	17 286 582,39	146 506 842,43
Hortaliça fruto	55 129 509,31	21 611 664,30
Hortaliça, raiz, tubérculo, bulbo e rizoma.....	71 794 782,96	74 875 006,04
Frutas	122 990 775,52	83 717 111,24
Outros gêneros.....	27 310 440,97	30 883 561,26
TOTAL.....	295 090 821,06	358 279 881,78

FONTE – Centrais de Abastecimento do Pará S.A. – CEASA/PA

Tabela 3.36 - Valor médio mensal, dos produtos hortigranjeiros comercializados nas Centrais de Abastecimento do Pará S/A, por subgrupo, no Município de Belém – 2008

MÊS	SUBGRUPO (R\$)					
	Hortaliça, folha, flor	Hortaliça fruto	Hortaliça raiz, , bulbo tubérculo e rizoma	Frutas	Produtos diversos	Embalagem
Janeiro.....	1 742 973,70	4 505 404,95	6 309 902,84	990 5065,22	2 245 514,64	93 362,52
Fevereiro.....	1 654 888,56	5 484 282,09	6 849 560,02	918 0740,84	2 257 613,89	83 186,55
Março.....	1 805 683,94	7 022 624,85	7 901 780,25	1 064 3361,73	2 803 172,39	79 847,92
Abril.....	1 754 305,21	6 213 554,85	6 817 592,97	1 153 2574,91	2 772 096,29	56 644,10
Maió.....	2 055 961,97	7 787 343,56	7 663 812,34	1 263 6653,44	3 165 874,04	54 584,11
Junho.....	1 989 780,81	7 521 646,73	7 616 175,98	1 264 5788,38	2 883 354,25	37 352,95
Julho.....	1 858 329,05	7 214 095,29	7 260 562,42	1 302 2158,85	2 740 474,56	30 213,20
Agosto.....	1 641 883,82	4 341 960,84	8 580 868,33	1 292 3004,30	3 072 675,23	60 144,97
Setembro.....	1 814 446,37	4 488 313,85	6 494 387,63	1 299 1915,74	2 176 803,57	66 260,27
Outubro.....	1 745 146,18	5 075 930,10	6 190 847,67	1 297 4427,64	2 394 571,00	41 736,75
Novembro.....	1 736 699,90	6 014 792,09	6 082 951,55	1 230 4977,92	2 124 147,80	58 008,53
Dezembro.....	1 559 799,83	4 296 261,57	6 473 560,17	1 084 7816,64	2 220 778,28	116 781,04

FONTE – Centrais de Abastecimento do Pará S.A. – CEASA/PA

Tabela 3.37 - Preço médio dos principais produtos hortifrutigranjeiros mais comercializados nas Centrais de Abastecimento do Pará S/A, no Município de Belém -2008

MÊS	PRODUTO (R\$ 1,00)							
	Abóbora (Kg)	Abacate (22kg)	Abacaxi (ct° 150 30Kg)	Banana prata (25 Kg)	Batata (saco 50Kg)	Beterraba22(k g)	Cebola (saco 20Kg)	Cenoura (cx. 22 Kg)
Janeiro	11,42	42,50	21,62	25,06	72,21	29,23	26,42	22,71
Fevereiro	12,32	36,03	25,79	24,18	58,80	28,71	31,52	21,65
Março	12,03	31,34	25,81	22,80	57,14	29,06	31,06	25,00
Abril	10,88	28,64	28,85	24,02	53,67	29,83	64,47	31,28
Maió	9,44	27,42	24,06	23,61	65,83	38,56	33,32	34,17
Junho	10,12	24,97	24,46	22,24	77,50	41,94	29,35	35,13
Julho	12,18	25,33	23,67	22,73	74,49	35,40	31,02	31,33
Agosto	11,16	31,32	22,00	23,67	66,91	29,75	37,35	35,08
Setembro	10,02	25,36	23,30	22,88	59,40	28,41	23,00	28,89
Outubro	9,08	37,70	26,49	21,68	60,25	26,98	21,31	23,87
Novembro	11,07	49,07	26,10	21,56	59,31	29,38	17,66	24,19
Dezembro	15,92	57,95	28,86	19,99	59,93	31,43	24,81	26,05
MÊS	PRODUTO (R\$ 1,00)							
	Coco Verde (und)	Goiaba (20kg)	Limão (20Kg)	Maçã (18 kg)	Laranja (ct° 20 Kg)	Macaxeira (25Kg)	Mamão (Kg)	Manga (7kg)
Janeiro	0,50	28,08	13,21	39,26	10,02	8,73	9,34	10,67
Fevereiro	0,51	30,75	15,57	29,34	12,75	8,88	18,60	10,34
Março	0,52	31,88	11,44	27,01	11,71	9,75	22,80	10,36
Abril	0,43	30,28	11,62	42,15	11,83	9,19	30,52	1,39
Maió	0,48	31,75	13,88	32,06	15,42	9,11	19,52	9,94
Junho	0,46	30,91	16,25	34,82	12,70	9,75	11,96	11,13
Julho	0,46	33,98	21,59	34,64	12,76	9,94	28,06	11,05
Agosto	0,44	32,69	28,55	34,42	6,53	10,94	29,23	11,56
Setembro	0,45	32,99	41,14	37,52	7,13	11,46	33,96	12,50
Outubro	0,50	45,82	45,00	41,19	7,58	11,46	24,74	13,61
Novembro	0,53	45,27	36,22	42,62	8,25	12,13	23,06	11,23
Dezembro	0,51	39,83	21,64	42,40	11,78	12,67	17,02	12,64
MÊS	PRODUTO (R\$ 1,00)							
	Melancia (Kg)	Melão (13kg)	Maracujá 15(Kg)	Pimentão	Pepino (20kg)	Repolho (saco 28 Kg)	Tomate (cx/20 Kg)	Uva Itália (6kg)
Janeiro	0,52	16,89	21,59	11,62	14,78	23,34	28,65	23,00
Fevereiro	0,52	17,86	21,19	177,69	20,14	25,21	34,19	20,00
Março	0,54	23,63	25,69	17,56	12,48	25,94	40,25	18,65
Abril	0,53	24,44	28,08	21,48	11,54	24,98	45,20	19,89
Maió	0,52	25,00	27,33	26,06	13,01	26,83	48,44	18,67
Junho	0,62	37,69	30,16	26,10	18,43	27,06	47,19	18,04
Julho	0,56	33,00	27,22	19,30	19,36	24,63	52,70	18,44
Agosto	0,53	20,33	27,11	15,32	15,11	25,59	31,52	20,13
Setembro	0,56	19,72	31,58	15,70	14,19	21,51	29,22	19,95
Outubro	0,51	18,79	34,46	16,68	13,86	22,55	33,00	19,39
Novembro	0,54	19,19	26,97	21,14	19,22	24,69	42,00	19,65
Dezembro	0,61	20,14	29,78	19,30	21,79	27,81	57,23	18,86

FONTE – Centrais de Abastecimento do Pará S.A. – CEASA/PA

Tabela 3.38 - Produtos hortifrutigranjeiros comercializados nas Centrais de Abastecimento do Pará S/A, por procedência, segundo subgrupos, no Município de Belém --2008

SUBGRUPOS	PROCEDÊNCIA (Kg)		
	Pará	Outros Estados	Total
TOTAL	64 011 574,44	216 782 893,20	280 794 467,64
Embalagem	1 172 287,50	21 930,00	11 942 177,50
Hortaliça, folha, flor e haste	3 065 747,74	12 230 061,20	15 295 808,94
Hortaliça e fruto	4 983 047,50	45 964 534,00	50 947 581,50
Hortaliça, raiz, tubérculo, bulbo e rizoma	1 761 125,00	64 487 339,00	66 248 464,00
Frutas	49 736 511,70	81 748 887,50	131 485 399,20
Diversos	3 292 855,00	12 330 141,50	15 622 996,50

FONTE – Centrais de Abastecimento do Pará – CEASA/PA

Tabela 3.39 - Evolução da comercialização de produtos importados, comercializados nas Centrais de Abastecimento do Pará S/A, no Município de Belém – 2005-2007

(continua)

PRODUTOS	EVOLUÇÃO (Kg)		
	2005	2006	2007
Cará	-	8 880,00	6 060,00
Cebola	20 095 592,00	22 719 960,00	21 974 488,00
Cenoura	7 195 998,00	9 193 005,00	10 199 581,00
Gengibre	37 467,00	45 264,00	62 142,00
Gobo	37 467,00	657,00	1 548,50
Inhame	12 816,00	19 558,00	27 258,00
Mandioquinha	19 029,00	27 126,00	30 246,00
Nabo	13 445,00	9 600,00	16 986,00
Rabanete	21 603,00	15 973,00	14 672,50
FRUTAS			
Abacate	6 832 547,20	7 456 258,00	6 456 667,00
Acerola	51 432,00	-	6 652,00
Ameixa fresca	84 396,00	115 860,00	151 700,00
Ameixa seca	10 050,00	9 350,00	17 030,00
Amora	950,00	1 340,00	110,00
Ata	283 305,00	164 689,00	257 385,00
Atemoia	3 460,00	4 050,00	8 410,00
Banana branca	136 800,00	9 500,00	3 000,00
Banana comprida	3 000,00	-	-
Banana mysore	45 000,00	-	-
Banana nanica	682 790,00	426 980,00	1 357 040,00
Banana nanicão	3 000,00	-	-
Banana prata	26 319 870,00	31 628 318,50	34 500 926,00
Caju	-	1 100,00	2 860,00
Caqui	21 568,00	17 144,00	-
Caqui chocolate	-	2 400,00	1 912,00
Caqui fuyu	49 186,00	124 528,00	60 840,00
Caqui rama forte	2 777 902,00	152 152,00	217 742,00
Cereja	4 140,00	408,00	780,00
Cidra	90,00	800,00	-
Coco seco	142 800,00	-	27 000,00
Damasco	750,00	1 200,00	600,00
Figo	4 956,00	2 775,00	3 031,00
Framboesa	620,00	300,00	50,00
Frutas cristalizadas	8 750,00	-	-
Goiaba	3 252 182,50	3 889 872,00	4 525 154,00
Graviola	-	-	4 000,00
Grapp fruit	754,00	280,00	-
Jabuticaba	2 766,00	1 667,50	2 055,00
Kikan	1 140,00	47 460,00	2 720,00
Kino	214,00	1 170,00	560,00
Laranja Lima	73 520,00	62 900,00	73 500,00
Laranja pêra	1 220 559,00	2 556 964,00	3 740 672,00
Lichia	327,80	1 880,00	800,00
Lima	102 980,00	87 450,00	144 029,00
Limão tahiti	3 458 315,00	2 807 544,00	1 527 660,00
Limãozinho	15 000,00	-	-

Tabela 3.39 - Evolução da comercialização de produtos importados, comercializados nas Centrais de Abastecimento do Pará S/A, no Município de Belém – 2005-2007

(continua)

PRODUTOS	EVOLUÇÃO (Kg)		
	2005	2006	2007
Macadâmia	44,00	550,00	540,00
Maçã Nacional	7 501 742,00	7 112 568,00	8 772 188,00
Maçã estrangeira	171 832,00	150 140,00	308 740,00
Mamão	113 400,00	195 360,00	67 230,00
Manga comum	23 500,00	-	-
Manga espada	12 000,00	-	-
Manga hadem	26 590,00	25 350,90	65 318,00
Manga keite	195 001,00	679 686,00	341 351,00
Manga Palmer	-	71 253,80	62 660,20
Manga rosa	31 170,00	2 000,00	1 347,50
Manga tomy	1 119 574,50	1 020 911,48	1 624 372,81
Maracujá	57 965,00	85710,00	249 844,00
Melancia	5 595 960,00	5 614 510,00	7 149 885,00
Melão	1 752 398,00	1 924 658,00	2 263 693,00
Morango	207 000,00	222 900,00	269 615,00
Nectarina	18 825,00	3 924,00	20 093,00
Nêspera	545,00	915,00	1 585,00
Pêra	456 440,00	641 260,00	758 400,00
Pêssego	12 255,00	13 880,00	29 850,00
Pitaia	219,00	1 060,00	950,00
Romã	542,00	4 780,00	2 470,00
Sapotilha	300,00	-	-
Seriguela	19 500,00	8 567,00	22 679,00
Tâmara	-	-	30,00
Tamarindo	1 930,00	2 860,00	4 278,00
Tangerina Cravo	6 200,00	-	5 500,00
Tangerina Murcote	922 250,00	1 062 030,00	807 580,00
Tangerina Ponkan	533 955,00	811 786,00	1 052 795,00
Umbu	1 000,00	-	-
Uva	11 136,00	3 220,00	-
Uva Bentaka	92 605,00	65 198,00	103 110,00
Uva Brasil	129 233,00	73 026,00	115 688,00
Uva Itália	1 166 277,00	1 457 265,00	1 697 513,00
Uva crison	-	1 120,00	2 970,00
Uva Niágua	6 450,00	12 984,00	16 674,00
Uva passa	26 850,00	24 700,00	33 570,00
Uva rubi	-	34 806,00	61 920,00
Uva importada	84 319,00	93 200,00	135 474,00

Tabela 3.39 - Evolução da comercialização de produtos importados, comercializados nas Centrais de Abastecimento do Pará S/A, no Município de Belém – 2005-2007

PRODUTOS	(conclusão) EVOLUÇÃO (Kg)		
	2005	2006	2007
PRODUTOS DIVERSOS.....			
Amendoa	24,00	-	100,00
Arroz	-	5 400,00	-
Azeitona.....	-	-	25,00
Bacalhau.....	-	-	24,00
Broto de feijão.....	7 700,00	8 050,00	12 375,00
Cana de açúcar	-	91,75	464,00
Castanha portuguesa	-	-	180,00
Cogumelo	925,00	7 660,00	4 375,00
Coloral.....	762,00	957,00	2 904,00
Cominho	1 855,00	4 905,00	9 175,00
Erva doce.....	4 190,00	8 490,00	4 060,00
Farinha de trigo.....	-	18,00	7 668,00
Farinha de mandioca.....	-	665 500,00	2 429 150,00
Feijão carioca.....	-	-	120 000,00
Feijão preto.....	36 600,00	5 500,00	20 000,00
Feijão rajado.....	-	-	5 000,00
Fruta Rajado.....	20 450,00	58 560,00	62 850,00
Frutas cristalizadas.....	-	-	5 150,00
Nozes.....	1 775,00	1 375,00	3 875,00
Ovo de codorna.....	1 250,00	3 174,00	4 900,00
Ovo de galinha.....	8 132 755,00	8 012 096,00	9 379 304,00
Pimenta do reino.....	-	-	4 580,00
Pimenta/cominho.....	-	-	1 110,00
Pinhão.....	-	-	2 420,00
Produtos japonês.....	2 612,50	401,20	4 269,50
Queijo.....	500,00	-	-
Radicchio	-	68,00	178,00
Salmão.....	25 194,80	2 375,60	-
Yacom.....	1 020,00	-	-

FONTE – Centrais de Abastecimento do Pará S.A. – CEASA/PA

Tabela- 3.40-Demonstrativo de ofertas por subgrupos de produtos, comercializados nas Centrais de Abastecimento do Pará S/A, no Município de Belém-2008

SUBGRUPOS	QUANTIDADES (Kg)
EMBALAGEM	
Caixa de Madeira	1.091.937,00
Caixa Plástica	13.230,25
Paneiro	88.750,50
Saco Plástico	300,00
HORTALIÇA, FOLHA, FLOR E HASTE	
Acelga	236.501,50
Agrião	6.285,20
Alcachofra	119,00
Alecrim	997,00
Alface americana	230.481,00
Alface crespa	502.468,00
Alface hidropônica	8.328,00
Alface lisa	4.329,60
Alfavaca	23.119,00
Alho poro	1.765,40
Almeirão	1.059,00
Aspargo	1.314,80
Boldo	63,00
Brócolis	123.770,75
Caruru	659.470,20
Cebolinha	163.548,40
Chicória	117.041,60
Coentro	829.144,40
Couve	341.614,84
Couve-Bruxela	2.401,40
Couve-Flor	214.884,30
Endívia	2.447,50
Escarola	1.719,60
Espinafre	4.739,50
Horenso	81,00
Hortelã	12,00
Jambu	331.843,20
Louro	337,50
Maniva	1.745,00
Manjerição	1.229,60
Mastruz	1.689,00
Orégano	5,00
Repolho	11.071.327,00
Repolho Roxo	281.750,00
Rúcula	2.901,20
Salsa	75.731,05
Salsão (aipo)	9.025,60
Salvia	926,40
Tomilho	968,40
Vinagreira	38.624,00
HORTALIÇA, FRUTA	
Abobora paulista	26.200,00
Abobora seca	75.189,00
Abobora	7.250,00
Abobora de leite	1.676.340,00
Abobora jacarezinho	2.385.191,00
Abobora japonesa	23.420,00
Abobora kabotiã	100,00

Tabela 3.40-Demonstrativo de ofertas por subgrupos de produtos, comercializados nas Centrais de Abastecimento do Pará S/A, no Município de Belém-2008

(Continua)

SUBGRUPOS	QUANTIDADES (Kg)
PRODUTOS	
Abobora Moranga	12.730,00
Abobrinha	95.143,00
Berinjela	265.602,00
Chuchu	2.285.502,00
Ervilha	4.459,00
Feijão-Verde	242.287,50
Jiló	4.552,00
Maxixe	513.100,00
Milho verde	502.834,00
Pepino	2.528.824,00
Pimenta Americana	1.890,00
Pimenta Cambuci	6.700,00
Pimenta de cheiro	28.898,20
Pimenta malagueta	1.539,20
Pimentão	6.645.997,00
Pimentinha verde	1.424.358,00
Quiabo	257.468,00
Tomates	31.783.497,00
Tomate caqui	18.824,00
Tomate cereja	33.777,00
Tomate holandesa	1.440,00
Vagem	94.499,00
HORTALIÇA RAIZ, TUBERC., BULBO E RIZOMA	
Alho	696.890,00
Bata inglesa	28.545.058,00
Bata-doce	413.813,00
Beterraba	1.790.836,00
Cará	10.200,00
Cebola	22.490.304,00
Cenoura	10.378.866,00
Gengibre	74.128,00
Gobo	1.700,50
Inhame	26.014,00
Mandioquinha	33.594,00
Nabo	12.993,00
Rabanete	17.162,50
FRUTAS	
Abacate avogado	2.684,00
Abacate dortuna	1.525.264,00
Abacate geada	699.406,00
Abacate margarida	3.581.042,00
Abacate quintal	1.035.506,00
Abacaxi	4.282.808,00
Abiu	3.375,60
Abriçó	58.066,00
Açaí	20.400,00
Acerola	415.885,30
Ameixa fresca	130.710,00
Ameixa seca	20.250,00
Amora	390,00
Ata	117.197,00
Atemoia	5.302,00
Bacuri	36.075,50

Tabela – 3.40 - Demonstrativo de ofertas por subgrupos de produtos, comercializados nas Centrais de Abastecimento do Pará S/A, no Município de Belém-2008

SUBGRUPOS	QUANTIDADES (Kg)
Banana comprida.....	105.802,00
Banana mysore.....	2.706.130,00
Banana nanica.....	1.257.820,00
Banana nanicão.....	300,00
Banana prata.....	35.037.739,00
Biribá.....	37.298,50
Cacau.....	3.400,00
Cajarana.....	1.520,00
Caju.....	1.030,00
Camapu.....	4,00
Caqui quilombo.....	880,00
Caqui chocolate.....	10.184,00
Caqui fuyu.....	69.184,00
Caqui rama forte.....	182.312,00
Carambola.....	4.370,00
Cereja.....	10.910,00
Cidra.....	220,00
Coco seco.....	433.859,20
Coco verde.....	2.172.319,50
Cupuacu.....	76.848,00
Damasco.....	1.670,00
Figo.....	1.837,00
Framboesa.....	4,50
Goiaba.....	4.161.583,00
Graviola.....	2.602,00
Ingá.....	300,00
Ingá-cipó.....	915,00
Jaboticaba.....	1.870,00
Jaca.....	7.863,00
Kiwi.....	52.030,00
Laranja da terra.....	160,00
Laranja Kikan.....	70,00
Laranja hamilim.....	57.000,00
Laranja Lima.....	110.835,00
Laranja pêra.....	17.474.464,00
Licha.....	1.112,00
Lima.....	308.071,00
Limão Galego.....	103.723,00
Limão tahiti.....	8.780.226,00
Limaozinho.....	400,00
Macadâmia.....	94,00
Maçã Fuji.....	3.052.530,00
Maçã gala.....	6.336.900,00
Maçã gran Smith.....	130.520,00
Maçã red deliciou.....	189.240,00
Mangostão.....	48.104,30
Mamão formosa.....	22.124,00
Mamão Havai.....	8.122.716,00
Mamão bacuri.....	164.420,00
Manga comum.....	182.473,00
Manga hardem.....	45.030,00
Manga leite.....	44.630,00
Manga Palmer.....	43.220,00

Continua

Tabela – 3.40 - Demonstrativo de ofertas por subgrupos de produtos, comercializados nas Centrais de Abastecimento do Pará S/A, no Município de Belém-2008

(Continua)

SUBGRUPOS	QUANTIDADES (Kg)
Manga rosa	40.310,00
Manga Tommy-Atkins	2.401.812,00
Mangaba	125,00
Maracujá	3.936.163,00
Maracujá doce	430,00
Melancia	12.263.585,00
Melão andino	1.500,00
Melão net	876,00
Melão Orange	8.235,00
Melão príncipe	11.310,00
Melão rajado	21.700,00
Melão valenciano	1.868.646,00
Morango	325.190,00
Muruci	123.975,30
Nectarina	31.054,00
Nespêra	2.800,00
Pêra	3.200,00
Pêra asiática	6.600,00
Pera danjou	762.680,00
Pera portuguesa	15.080,00
Pera red	26.260,00
Pera Willians	38.220,00
Pêssego	34.205,00
Piquiá	1.700,00
Pitaia	657,00
Pupunha	287.758,00
Rambutá	22.505,40
Romã	1.006,00
Sapotilha	26.750,00
Seriguela	18.272,00
Tâmara	40,00
Tamarindo	753,60
Tangerina cravo	15.800,00
Tangerina murcote	1.307.289,00
Tangerina Pokan	813.058,00
Taperebá	55.850,70
Tucumã	126,00
Uva benitaka	95.550,00
Uva Brasil	107.053,00
Uva crison	27.240,00
Uva Itália	3.002.922,00
Uva Izabel	240,00
Uva moscatel	4.860,00
Uva niagra	31.449,00
Uva passas	57.200,00
Uva red glob	88.390,00
Uva rubier	19.280,00
Uva rubi	38.466,00
Uva rosada	5.825,00
Uva tompison	24.850,00
Uxi	1.350,00

Tabela- 3.40 - Demonstrativo de ofertas por subgrupos de produtos, comercializados nas Centrais de Abastecimento do Pará S/A, no Município de Belém-2008

(Conclusão)

SUBGRUPOS	QUANTIDADES (Kg)
PRODUTOS DIVERSOS.....	
Amendoas.....	125,00
Amendoim.....	60,00
Avelã.....	50,00
Bacalhau.....	13.875,00
Bagre.....	15,00
Broto de feijão.....	524,50
Cana-de-açúcar.....	93.000,00
Cravão.....	25.575,00
Castanha do Pará.....	1.798,00
Castanha Portuguesa.....	1.625,00
Cogumelo.....	7.479,80
Coloral.....	12.853,00
Cominho.....	7.142,00
Erva doce.....	155,00
Farinha de trigo.....	5.695.491,00
Farinha de mandioca.....	1.651.490,00
Farinha de Tapioca.....	225,00
Feijão cariocinha.....	22.000,00
Feijão colônia.....	1.050,00
Feijão preto.....	21.750,00
Feijão rajado.....	86.050,00
Frutas cristalizadas.....	2.700,00
Goma.....	12.360,00
Nozes.....	2.800,00
Ovo de codorna.....	17.045,00
Ovo de galinha.....	7.899.294,00
Pescada amarela.....	25,00
Pimenta-do-reino.....	2.401,00
Pimenta/cuminho.....	5.192,00
Pinhão.....	220,00
Pratiqueira.....	65,00
Produtos japonês.....	4.348,20
PRODUTOS.....	
Radichio.....	1.718,00
Sarda.....	67,00
Tambaqui.....	3.600,00
Tartaruga.....	18,00
Tulápia.....	2.075,00
Tucupi.....	26.678,00
Yacon.....	50,00

FONTE – Centrais de Abastecimento do Pará S.A. – CEASA/PA

Tabela 3.41 – Demonstrativo da oferta dos principais produtos regionais por principais municípios produtores, segundo o produto, comercializados nas Centrais de Abastecimento do Pará S/A, no Município de Belém – 2008

(Continua)

SUBGRUPOS / PRODUTOS / PRINCIPAIS MUNICÍPIOS PRODUTORES	PARTICIPAÇÃO (KG)
- HORTALIÇA, FOLHA, FLOR E HASTE	
Alface	466.106,20
Santo Antônio do Tauá	314.112,00
Santa Izabel do Pará	83.110,00
São Francisco do Pará	26.394,00
Castanhal	19.857,20
Outros	22.633,00
Caruru	659.470,20
Santo Antônio do Tauá	331.908,00
Santa Izabel do Pará	232.110,00
São Francisco do Pará	26.332,00
Ananindeua	16.254,00
Outros	52.876,20
Cebolinha	163.548,40
Santo Antônio do Tauá	121.392,00
Santa Izabel do Pará	20.448,80
Nova Timboteua	4.114,80
Ananindeua	2.046,80
Outros	15.546,00
Coentro	829.144,40
Santo Antônio do Tauá	487.421,80
Santa Izabel do Pará	117.366,40
São Francisco do Pará	77.090,00
Castanhal	33.499,20
Outros	113.767,00
Couve	341.614,84
Santo Antônio do Tauá	137.150,00
Santa Izabel do Pará	45.612,00
São Francisco do Pará	36.708,40
Maracanã	30.468,00
Outros	91.226,44
Jambu	331.843,20
Santo Antônio do Tauá	234.408,00
Santa Izabel do Pará	72.796,20
Castanhal	8.232,00
Barcarena	3.090,00
Outros	13.317,00
Salsa	74.900,00
Santo Antônio do Tauá	52.395,00
Santa Izabel do Pará	15.486,00
Santa Francisco do Pará	5.188,00
Castanhal	735,00
Outros	1.096,00
- HORTALIÇA FRUTO	
Abóbora	1.597.546,00
Paragominas	406.070,00
Capitão Poço	258.640,00
Castanhal	128.280,00
Cumarú do Norte	115.500,00
Outros	689.056,00

Tabela 3.41 – Demonstrativo da oferta dos principais produtos regionais por principais municípios produtores, segundo o produto, comercializados nas Centrais de Abastecimento do Pará S/A, no Município de Belém – 2008

(Continua)

SUBGRUPOS / PRODUTOS / PRINCIPAIS MUNICÍPIOS PRODUTORES	PARTICIPAÇÃO (KG)
Berinjela	22.924,00
Santo Antônio do Tauá	7.620,00
Santa Izabel do Pará	7.040,00
Ananindeua	5.165,00
Igarapé-Açu	1.445,00
Outros	1.654,00
Feijão-verde	242.287,50
Santo Antônio do Tauá	67.291,00
Santa Izabel do Pará	39.146,10
Curuçá	43.320,00
Barcarena	27.548,50
Outros	64.981,90
Maxixe	511.500,00
Santo Antônio do Tauá	118.005,00
Igarapé-Açu	100.320,00
Maracanã	90.800,00
São Francisco do Pará	52.840,00
Outros	149.535,00
Pepino	553.278,00
Santo Antônio do Tauá	154.860,00
Santa Izabel do Pará	98.910,00
Curuçá	90.120,00
Castanhal	62.470,00
Outros	146.918,00
Pimentão	7.720,00
Santo Antonio do Tauá	1.730,00
Castanhal	1.600,00
Igarapé-açu	1.360,00
Maracanã	1.310,00
Outros	1.720,00
Pimentinha	1.424.358,00
Santo Antônio do Tauá	394.720,00
Castanhal	219.142,00
Maracanã	145.360,00
Santa Izabel do Pará	126.566,00
Outros	538.570,00
Quiabo	257.468,00
Santo Antônio do Tauá	113.145,00
Santa Izabel do Pará	53.564,00
Castanhal	20.105,00
Barcarena	15.096,00
Outros	55.558,00
HORTALIÇA RAIZ, TUBÉRC., BULBO, RIZOMA	
Batata Doce	3.780,00
Santo Antônio do Tauá	3.460,00
Santa Izabel do Pará	230,00
Castanhal	0,00
São Francisco do Pará	0,00
Outros	0,00

Tabela 3.41 – Demonstrativo da oferta dos principais produtos regionais por principais municípios produtores, segundo o produto, comercializados nas Centrais de Abastecimento do Pará S/A, no Município de Belém – 2008

(Continua)

SUBGRUPOS / PRODUTOS / PRINCIPAIS MUNICÍPIOS PRODUTORES	PARTICIPAÇÃO (KG)
Macaxeira	1.756.875,00
Igarapé-Açu	814.355,00
Santo Antônio do Tauá	288.500,00
Santa Izabel do Pará	180.060,00
Outros	311.415,00
FRUTAS	
Abacaxi	4.282.808,00
Salvaterra	4.040.520,00
Santo Antonio do Tauá	92.220,00
Moju	41.700,00
Castanhal	31.050,00
Outros	77.318,00
Abriçó	58.066,00
Nova Timboteua	21.604,00
Santa Izabel do Pará	14.842,00
Castanhal	10.020,00
Outros	11.420,00
Acerola	414.385,30
Castanhal	208.673,00
Santo Antonio do Tauá	79.332,50
Santa Izabel do Pará	33.101,20
Curuçá	35.515,00
Outros	
Bacuri	36.075,50
Maracanã	16.260,00
Igarapé-Açu	8.880,00
Santo Antonio do Tauá	3.750,00
Outros	7.185,50
Banana Prata	1.959.175,00
Canaã dos Carajás	1.390.400,00
Novo Repartimento	311.500,00
Vigia	61.700,00
Santo Antonio do Tauá	29.850,00
Outros	165.725,00
Coco verde	2.172.319,50
Ourém	716.175,00
Santo Antônio do Tauá	497.509,00
Capitão Poço	355.500,00
Santa Izabel do Pará	175.995,00
Outros	427.140,50
Cupuaçu	76.848,00
Tomé-Açu	22.670,00
Santa Izabel do Pará	14.270,00
Santo Antônio do Tauá	12.560,00
Barcarena	3.920,00
Outros	23.428,00
Goiaba	125.200,00
Dom Eliseu	109.660,00
Santa Izabel do Pará	4.150,00
Santo Antonio do Tauá	3.800,00
São Francisco do Pará	2.800,00
Outros	4.850,00

Tabela 3.41 – Demonstrativo da oferta dos principais produtos regionais por principais municípios produtores, segundo o produto, comercializados nas Centrais de Abastecimento do Pará S/A, no Município de Belém – 2008

(continua)

SUBGRUPOS / PRODUTOS / PRINCIPAIS MUNICÍPIOS PRODUTORES	PARTICIPAÇÃO (KG)
Laranja pêra	14.848.815,00
Capitão Poço	13.965.755,00
Santo Antônio do Tauá	492.620,00
Castanhal	70.580,00
Santa Izabel do Pará	55.100,00
Outros	264.760,00
Limão galego	103.723,00
Santa Izabel do Pará	43.658,00
Igarapé-Açu	16.785,00
Maracanã	9.355,00
Santa Luzia do Pará	5.450,00
Outros	28.475,00
Limão Tahiti	7.022.081,00
Capitão Poço	2.427.418,00
Santa Izabel do Pará	1.455.978,00
Santo Antônio do Tauá	1.342.120,00
Castanhal	752.430,00
Outros	1.044.135,00
Mamão Havaí	8.100.016,00
Santo Antônio do Tauá	2.617.220,00
Santa Izabel do Pará	1.872.060,00
Castanhal	1.308.600,00
Igarapé-Açu	425.200,00
Outros	1.876.936,00
Manga Bacuri.....	164.420,00
Abaetetuba	151.060,00
Maracanã	4.020,00
Santo Antonio do Tauá	2.400,00
Igarapé-açu	2.140,00
Outros	4.800,00
Manga comum	182.473,00
Abaetetuba	69.950,00
Maracanã	47.040,00
Igarapé-Açu	19.455,00
Ponta de Pedras	12.650,00
Outros	33.378,00
Manga keite.....	11.970,00
Salinópolis	11.000,00
Castanhal	970,00
Nova Timboteua.....	0,00
Igarapé-Açu.....	0,00
Outros	0,00
Maracujá.....	3.111.831,00
Igarapé-Açu.....	1.051.690,00
Castanhal	366.640,00
Maju	275.835,00
Nova Timboteua.....	138.577,00
Outros.....	1.279.089,00

Tabela 3.41 – Demonstrativo da oferta dos principais produtos regionais por principais municípios produtores, segundo o produto, comercializados nas Centrais de Abastecimento do Pará S/A, no Município de Belém – 2008

(conclusão)

SUBGRUPOS / PRODUTOS / PRINCIPAIS MUNICÍPIOS PRODUTORES	PARTICIPAÇÃO (KG)
Melancia	2.828.646,00
Marapanim	675.700,00
São Miguel	495.400,00
Castanhal	425.430,00
Cunuçá	411.700,00
Outros	820.416,00
Melão Valenciano	9.860,00
Ipixuna do Pará	5.000,00
Santa Maria do Pará	3.440,00
São Francisco do Pará	980,00
Outros	440,00
Muruci	123.975,30
Ponta de Pedras	80.851,00
Maracanã	15.994,00
Santo Antonio do Tauá	11.007,00
Castanhal	3.694,00
Outros	12.429,30
Pupunha	287.758,00
Santo Izabel do Pará	92.583,00
Santo Antonio do Tauá	50.725,00
Igarapé-Açu	50.310,00
Tomé-Açu	31.541,00
Outros	62.599,00
PRODUTOS DIVERSOS	
Farinha de mandioca	1.651.490,00
Ourém	890.160,00
Capitão Poço	232.880,00
Castanhal	126.240,00
Igarapé-Açu	79.770,00
Outros	322.440,00
Ovo de galinha	1.474.512,00
Santa Izabel do Pará	1.111.500,00
Santo Antônio do Tauá	344.058,00
Belém	9.100,00
Benevides	1.560,00
Outros	8.294,00

FONTE – Centrais de Abastecimento do Pará S.A. – CEASA/PA

Tabela 3.42 - Demonstrativo da oferta dos principais produtos regionais por principais Municípios produtores, segundo o produto, comercializados nas Centrais de Abastecimento do Pará S/A, no Município de Belém – 2008

(continua)

SUBGRUPOS / PRODUTOS / PRINCIPAIS MUNICÍPIOS PRODUTORES	PARTICIPAÇÃO
- HORTALIÇA, FOLHA, FLOR E HASTE	
Alface	466 106,20
Santo Antônio do Tauá	314 112,00
Santa Izabel	83 110,00
São Francisco do Pará	26 394,00
Castanhal	19 857,20
Outros	22 633,00
Caruru	659 470,20
Santo Antônio do Tauá	331 908,00
Ananindeua	232 110,00
Santa Izabel	26 332,00
Bujaru	16 254,00
Outros	52 876,20
Cebolinha	163 548,40
Santo Antônio do Tauá	121 392,00
Santa Izabel	20 448,80
Ananindeua	4 114,80
Nova Timboteua	2 046,80
Outros	15 546,00
Coentro	829 144,40
Santo Antônio do Tauá	487 421,80
Santa Izabel	117 366,80
São Francisco do Pará	77 090,00
Castanhal	33 499,20
Outros	113 767,00
Couve	341 614,84
Santo Antônio do Tauá	137 150,00
Santa Izabel	45 612,00
São Francisco do Pará	36 708,40
Maracanã	30 468,00
Outros	91 226,44
Jambu	331 843,20
Santo Antonio do Tauá	234 408,00
Santa Izabel	72 796,20
Santa Maria do Pará	8 232,00
Barcarena	3 093,00
Outros	13 317,00
Salsa	74 900,00
Santo Antonio do Tauá	52 395,00
Santa Izabel	15 486,00
São Francisco do Pará	5 188,00
Ananindeua	735,00
Outros	1 096,00
- HORTALIÇA FRUTO	
Abóbora	1 597 546,00
Santo Antônio do Tauá	406 070,00
Paragominas	258 640,00
Cumarú do Norte	128 280,00
Capitão Poço	115 500,00
Outros	689 056,00

Tabela 3.42 - Demonstrativo da oferta dos principais produtos regionais por principais municípios produtores, segundo o produto, comercializados nas Centrais de Abastecimento do Pará S/A, no Município de Belém – 2008

(continua)

SUBGRUPOS / PRODUTOS / PRINCIPAIS MUNICÍPIOS PRODUTORES	PARTICIPAÇÃO
Berinjela	22 924,00
Santo Antônio do Tauá	7 620,00
Igarapé-Açu	7 040,00
Nova Timboteua	5 165,00
Santa Izabel do Pará	1 445,00
Outros	1 654,00
Feijão Verde	242 287,50
Santo Antônio do Tauá	67 291,00
Barcarena	39 146,10
Santa Izabel	43 320,00
Ananindeua	27 548,50
Outros	64 981,90
Maxixe	511 500,00
São Francisco do Pará	118 005,00
Igarapé-Açu	100 320,00
Santo Antônio do Tauá	90 800,00
Santa Izabel	52 840,00
Outros	149 535,00
Pepino	553 278,00
Igarapé-Açu	154 860,00
Santo Antônio do Tauá	98 910,00
Castanhal	90 120,00
Santa Izabel	62 470,00
Outros	146 918,00
Pimentão	7 720,00
Santa Maria do Pará	1 730,00
Acará	1 600,00
Castanhal	1 360,00
Igarapé Açu	1 310,00
Outros	1 720,00
Pimentinha	1 424 358,00
Santo Antônio do Tauá	394 720,00
Castanhal	219 142,00
Maracanã	145 360,00
Santa Izabel do Pará	126 566,00
Outros	538 570,00
Quiabo	257 468,00
Santo Antônio do Tauá	113 145,00
Santa Izabel	53 564,00
Barcarena	20 105,00
Santa Maria do Pará	15 096,00
Outros	55 558,00
HORTALIÇA RAIZ, TUBÉRC., BULBO, RIZOMA	
Batata Doce	3 780,00
Castanhal	3 460,00
Santo Antônio do Tauá	230,00
São Francisco do Pará	0,00
Santa Izabel	0,00
Outros	0,00

Tabela 3.42 - Demonstrativo da oferta dos principais produtos regionais por principais municípios produtores, segundo o produto, comercializados nas Centrais de Abastecimento do Pará S/A, no Município de Belém – 2008

(continua)

SUBGRUPOS / PRODUTOS / PRINCIPAIS MUNICÍPIOS PRODUTORES	PARTICIPAÇÃO
Macaxeira	1 756 875,00
Igarapé-Açu	814 355,00
Santo Antônio do Tauá	288 500,00
Tomé-Açu	180 060,00
Outros	311 415,00
FRUTAS	
Abacaxi	4 282 808,00
Salvaterra	4 040 520,00
Santo Antonio do Tauá	92 220,00
Moju	41 700,00
Castanhal	31 050,00
Outros	77 318,00
Abricó	58 066,00
Nova Timboteua	21 604,00
Santa Maria do Pará	14 742,00
Tomé-Açu	10 020,00
Outros	11 420,00
Acerola	414 385,30
Castanhal	208 673,00
Santo Antonio do Tauá	79 332,50
Santa Izabel	33 101,20
Curuçá	35 515,00
Outros	-
Bacuri	36 075,50
Maracanã	16 260,00
Igarapé-Açu	8 880,00
Santo Antonio do Tauá	3 750,00
Outros	7 185,50
Banana Prata	1 959 175,00
Canaã dos Carajás	1 390 400,00
Novo Repartimento	311 500,00
Vigia	61 700,00
Santo Antonio do Tauá	29 850,00
Outros	165 725,00
Coco verde	2 172 319,50
Ourém	716 175,00
Santo Antônio do Tauá	497 509,00
Capitão Poço	355 500,00
Santa Izabel do Pará	175 995,00
Outros	427 140,50
Cupuaçu	76 848,00
Tomé-Açu	22 670,00
Santa Izabel do Pará	14 270,00
Santo Antonio do Tauá	12 560,00
Barcarena	3 920,00
Outros	23 428,00
Goiaba	125 200,00
Dom Eliseu	109 660,00
Santa Izabel do Pará	4 150,00
Santo Antonio do Pará	3 800,00
Outros	2 800,00

Tabela 3.42 - Demonstrativo da oferta dos principais produtos regionais por principais municípios produtores, segundo o produto, comercializados nas Centrais de Abastecimento do Pará S/A, no Município de Belém – 2008

(continua)

SUBGRUPOS / PRODUTOS / PRINCIPAIS MUNICÍPIOS PRODUTORES	PARTICIPAÇÃO
Laranja pêra	14 848 815,00
Capitão Poço	13 965 755,00
Castanhal	492 620,00
Santo Antônio do Tauá	70 580,00
Santa Izabel do Pará	55 100,00
Outros	264 760,00
Limão galego	103 723,00
Santa Izabel do Pará	43 658,00
Igarapé-Açu	16 785,00
Maracanã	9 355,00
Santa Luzia do Pará	5 450,00
Outros	28 475,00
Limão Tahiti	7 022 081,00
Capitão Poço	2 427 418,00
Santa Izabel do Pará	1 455 978,00
Santo Antônio do Tauá	1 342 120,00
Castanhal	752 430,00
Outros	1 044 135,00
Mamão	8 100 016,00
Santo Antônio do Tauá	2 617 220,00
Santa Izabel do Pará	1 872 060,00
Castanhal	1 308 600,00
Igarapé Açu	425 200,00
Outros	1 876 936,00
Manga Bacuri	164 420,00
Abaetetuba	151 060,00
Maracanã	4 020,00
Santo Antonio do Tauá	2 400,00
Igarapé Açu	2 140,00
Outros	4 800,00
Manga comum	182 473,00
Abaetetuba	69 950,00
Maracanã	47 040,00
Igarapé-Açu	19 455,00
Ponta de Pedras	12 650,00
Outros	33 378,00
Manga keiti	11 970,00
Salinópolis	11 000,00
Castanhal	970,00
Maracanã	0,00
Nova Timboteua	0,00
Outros	0,00
Maracujá	3 111 831,00
Igarapé-Açu	1 051 690,00
Castanhal	366 640,00
Moju	275 835,00
Nova Timboteua	138 577,00
Outros	1 279 089,00
Melancia	2 828 646,00
Marapanim	675 700,00
São Miguel	495 400,00
Castanhal	425 430,00
Curuçá	411 700,00
Outros	8 204 16,00

Tabela 3.42 - Demonstrativo da oferta dos principais produtos regionais por principais municípios produtores, segundo o produto, comercializados nas Centrais de Abastecimento do Pará S/A, no Município de Belém – 2008

(conclusão)

SUBGRUPOS / PRODUTOS / PRINCIPAIS MUNICÍPIOS PRODUTORES	PARTICIPAÇÃO
Melão Valenciano	9 860,00
Ipixuna no Pará	5 000,00
Santa Maria do Pará	3 440,00
São Francisco do Pará	980,00
Outros	440,00
Muruci	123 973 975,30
Ponta de Pedras	80 851,00
Maracanã	15 994,00
Santo Antonio do tauá	11 007,00
Castanhal	3 694,00
Outros	12 429,30
Pupunha	287 758,00
Santa Izabel do Pará	92 583,00
Santo Antonio do Tauá	50 725,00
Tomé-Açu	50 310,00
Igarapé Açu	31 541,00
Outros	62 599,00
PRODUTOS DIVERSOS	
Farinha de mandioca	1 651 490,00
Ourém	890 160,00
Capitão Poço	232 880,00
Catanhal	126 240,00
Igarapé-Açu	79 770,00
Outros	322 440,00
Ovo de galinha	1 474 512,00
Santa Izabel do Pará	1 111 500,00
Santo Antônio do Tauá	344 058,00
Belém	9 100,00
Benevides	1 560,00
Outros	8 294,00

FONTE – Centrais de Abastecimento do Pará S.A. – CEASA/PA

3-2 ENERGIA

Neste item, registramos as informações sobre o número de consumidores de energia elétrica no município, segundo localização e classe de consumo, extensão da linha de transmissão na Região Metropolitana de Belém, potência energética instalada, dentre outras características.

ENERGIA ELÉTRICA

Tabela 3.43 - Consumidores de energia elétrica, segundo a localização, no Município de Belém – 2006-2009

LOCALIZAÇÃO	CONSUMIDORES DE ENERGIA ELÉTRICA			
	2006	2007	2008	2009
Belém	283 146	292 834	288 817	296 359
Mosqueiro	18 485	19 011	18 793	19 610
Icoaraci.....	64 958	68 956	63 863	67 262
Outeiro.....	9 412	9 608	8 103	8 826
Cotijuba.....	1 491	1 928	1 970	2 130

FONTE – Centrais Elétricas do Pará S.A. - REDE CELPA

Tabela 3.44 - Consumo de energia elétrica expressa em kWh, segundo a localização, no Município de Belém –2009

LOCALIZAÇÃO	CONSUMO DE ENERGIA ELÉTRICA (kWh)				
	BELÉM	MOSQUEIRO	ICOARACI	OUTEIRO	COTIJUBA
Residencial	627 126 142	18 597 015	80 684 951	6 991 317	1 101 514
Industrial.....	129 291 167	803 295	87 177 790	149 862	-
Comercial.....	566 717 104	5 299 327	36 529 034	1 508 793	169 769
Rural.....	-	357 474	19 736	224992	150 708
Poder Público.....	172 013 146	1 383 723	14 329 852	1 041 558	114 486
Iluminação Pública	67 748 050	-	-	-	-
Serviço Público	83 102 022	2 479 392	9 013 351	971 074	79 929
Consumo Próprio.....	840 836	52 615	3 329 969	-	43 421

FONTE – Centrais Elétricas do Pará S.A. - REDE CELPA

Tabela 3.45 – Unidades Consumidoras faturadas, por mês no Município de Belém – 2008-2009

LOCALIDADE	MÊS											
	JAN	FEV	MAR	ABR	MAI	JUN	JUL	AGO	SET	OUT	NOV	DEZ
2008												
Belém	293 944	294 749	295 666	195 621	297 361	293 338	291 690	290 854	289 761	289 632	288 819	288 817
Mosqueiro	18 736	19 186	19 216	19 238	19 256	18 753	18 618	18 715	18 756	18 831	18 822	18 793
Icoaraci	69 373	69 613	69 817	70 064	69 809	67 723	66 773	66 545	65 911	65 192	64 315	63 863
Outeiro	9 615	9 631	9 654	9 652	9 686	9 335	8 523	8 401	8 323	8 273	8 371	8 103
Cotijuba.....	1 929	1 940	1 944	1 943	1 965	1 972	1 938	1 933	1 949	1 951	1 965	1 970
LOCALIDADE	MÊS											
	JAN	FEV	MAR	ABR	MAI	JUN	JUL	AGO	SET	OUT	NOV	DEZ
2009												
Belém.....	287 500	287 971	287 989	289 074	289 795	290 305	291 220	292 113	293 158	294 381	295 185	296 359
Icoaraci	63 886	63 993	64 142	64 370	64 592	64 922	65 470	65 774	66 192	66 677	67 029	67 262
Mosqueiro	18 835	18 863	18 912	18 970	19 052	19 153	19 244	19 378	19 396	19 463	19 520	19 610
Outeiro	8 144	8 023	8 060	8 060	8 068	8 151	8 257	8 491	8 621	8 689	8 747	8 826
Cotijuba.....	1 976	1 979	1 991	1 991	2 015	2 033	2 061	2 084	2 098	2 101	2 118	2 130

FONTE – Centrais Elétricas do Pará S.A. - REDE CELPA

Tabela 3.46 - Consumo de energia elétrica expressa em kWh, por mêsno Município de Belém – 2008-2009

MÊS-2008	Localidade				
	Belém	Icoaraci	Mosqueiro	Outeiro	Cotijuba
Janeiro	12 972 487	20 555 236	2 162 136	812 633	115 081
Fevereiro	12 350 545	19 575 918	2 169 288	835 681	117 400
Março	12 882 018	20 198 097	1 884 940	809 930	119 523
Abril	12 697 880	20 430 371	1 945 079	799 405	117 190
Mai	13 200 587	20 997 680	1 914 558	821 974	119 287
Junho	13 707 233	20 910 283	1 974 621	867 732	125 575
Julho	13 906 468	21 590 562	2 844 666	844 341	147 653
Agosto	13 686 994	20 384 518	2 782 471	880 109	170 201
Setembro	15 079 498	21 519 235	2 276 803	870 827	139 498
Outubro	14 950 114	22 153 793	2 305 432	869 557	129 272
Novembro	14 170 842	20 702 935	2 225 659	845 437	126 651
Dezembro	14 629 383	20 369 918	2 327 683	842 784	126 105
MÊS-2009	Localidade				
	Belém	Icoaraci	Mosqueiro	Outeiro	Cotijuba
Janeiro	13 739 205	19 205 086	2 685 868	867 874	139 429
Fevereiro	12 599 413	17 778 489	2 164 163	784 067	121 732
Março	12 840 194	18 638 644	2 207 020	764 858	125 093
Abril	12 565 378	18 175 834	2 137 716	800 868	125 470
Mai	12 420 146	17 650 777	1 980 537	736 504	113 567
Junho	13 426 271	18 800 304	2 119 234	810 873	120 729
Julho	13 950 455	19 533 832	2 969 366	842 272	149 802
Agosto	13 876 015	18 971 876	3 053 114	1 019 071	183 296
Setembro	14 605 985	19 973 248	2 465 873	1 027 295	146 057
Outubro	14 508 549	20 051 374	2 332 002	1 003 061	142 108
Novembro	14 856 799	20 733 279	2 408 757	1 088 796	148 425
Dezembro	15 295 437	21 671 940	2 449 191	1 142 057	144 119

FONTE – Centrais Elétricas do Pará S.A. - REDE CELPA

3-3 COMUNICAÇÕES

Neste item, enfocamos informações referentes às telecomunicações, o serviço via satélite, o tráfego da telefonia local e interurbano e todo o movimento de correspondência.

TELECOMUNICAÇÕES

Tabela 3.47 - Demonstrativo de radiodifusão sonora em frequência modulada, no Município de Belém – 2007-2009

RAZÃO SOCIAL	FREQUÊNCIA (MHz)		
	2007	2008	2009
Belém Radiodifusão Ltda.....	92,9	92,9	92,9
Carajás FM Ltda.	99,9	99,9	99,9
Emissora Rádio Marajoara Ltda.	100,9	100,9	100,9
Fundação Cultural de Radiodifusão Educativa Costa Dourada	91,9	91,9	91,9
Fundação de Telecomunicações do Pará.....	93,7	93,7	93,7
Fundação Educacional e Cultural Amazônia Viva	89,5	89,5	89,5
Província FM Stereo Ltda.....	98,5	98,5	98,5
Rádio Cidade Morena FM Ltda.	102,3	102,3	102,3
Rádio e Televisão Guajará Ltda	95,9	95,9	95,9
Rauland Belém Som Ltda.....	95,1	95,1	95,1
Televisão Liberal Ltda.....	97,5	97,5	97,5

FONTE – Agência Nacional de Telecomunicações - ANATEL

Tabela 3.48 - Demonstrativo de radiodifusão onda tropical, no Município de Belém – 2008-2009

RAZÃO SOCIAL	FREQUÊNCIA (KHZ)		OBSERVAÇÃO	
	2008	2009	2008	2009
Rádio Clube do Pará	4 885	4 885	No ar	No ar
Emissora Rádio Marajoara Ltda.	4 955	4 955	Fora do ar	Fora do ar
Rádio Liberal Ltda.....	4 775	4 775	Fora do ar	Fora do ar
Fundação de Telecomunicações do Pará	5 045	5 045	Fora do ar	No ar

FONTE – Agência Nacional de Telecomunicações – ANATEL

Tabela 3.49 - Demonstrativo de radiodifusão onda média, no Município de Belém – 2007-2009

RAZÃO SOCIAL	FREQUÊNCIA (KHZ)		
	2007	2008	2009
Rádio Clube do Pará	690	690	690
Emissora Rádio Marajoara Ltda.....	1 130	1 130	1 130
Fundação Aldo Carvalho de C. Social.....	1 080	1 080	1 080
Fundação Evangélica Boas Novas.....	1 270	1 270	1 270
Rádio Liberal Ltda.....	1 330	1 330	1 330

FONTE – Agência Nacional de Telecomunicações - ANATEL

Tabela 3.50 - Demonstrativo de Radiodifusão Sons e Imagens, no Município de Belém – 2007-2009

RAZÃO SOCIAL	CANAL		
	2007	2008	2009
Fundação de Telecomunicações do Pará.....	02	02	02
Rádio e Televisão Guajará Ltda.....	04	04	04
TV SBT Canal 5 de Belém S/A.....	05	05	05
Televisão Liberal Ltda.....	7	7	7
Rádio e Televisão Marajoara Ltda.....	10-	10-	10-
Sistema Cube do Pará de Comunicação Ltda.....	13+	13+	13+
Fundação Nazaré de Comunicação.....	30+E	30+E-	30+E-

FONTE – Agência Nacional de Telecomunicações – ANATEL

Tabela 3.51 - Emissoras de rádio, televisão e repetidoras, em funcionamento no Município de Belém – 2008-2009

EMISSORA	QUANTIDADE	
	2008	2009
Rádios.....	21	22
Televisão.....	07	7
Repetidora (retransmissora de televisão).....	07	9

FONTE – Agência Nacional de Telecomunicações - ANATEL

Tabela 3.52 - TV por assinatura e operadoras sediadas, no Município de Belém – 2008-2009

EMISSORA	TECNOLOGIA UTILIZADA	
	2008	2009
TV Filme Serviços de Telecomunicações Ltda.....	MMDS	MMDS
ORM Cabo Ananindeua Ltda.....	TV A CABO	TV A CABO

FONTE – Agência Nacional de Telecomunicações - ANATEL

Tabela 3.53 - Demonstrativo de Rádio FM- comunitária, no Município de Belém- 2009

RAZÃO SOCIAL	Frequência Mhz. 104.90
Associação Cult. das entidades mantenedoras de Radiodifusão comunitária.	

FONTE - Agência Nacional de Telecomunicações – ANATEL

Tabela 3.54 – Emissoras de Rádiofusão, no município de Belém-2009

EMISSORA	TECNOLOGIA UTILIZADA
Frequencia Modulada (FM)	12
Sons e imagens de (Televisão)	7
Ondas Médias (OM).....	5
Ondas Tropical (OT)	4
Rádio Comunitária (RADCOM).....	1

FONTE – Agência Nacional de Telecomunicações – ANATEL

Tabela 3.55- Retransmissoras de Televisão-ANCILAR de Radiodifusão em Sons e imagens, no Município de Belém-2009

RAZÃO SOCIAL	CANAL
Rauland Belém Som Ltda.....	14+
W.A.C. Rabelo e Cia Ltda.....	17+
Televisão Independente de São José do Rio Preto Ltda.....	19
Radio e Televisão Record S/A	23
Abril Radiodifusão S/A.....	25+
Sistema de TV Paulista Ltda	27+
Fundação João Paulo II.....	33-
Televisão Cidade Modelo Ltda	38+
Radio TV União Ltda	47+

FONTE – Agência Nacional de Telecomunicações – ANATEL

CORREIOS E TELÉGRAFOS

Tabela 3.56 - Unidade de agência de correio, por tipo, no Município de Belém – 2003-2009

Ano	TIPO DE UNIDADE		
	Própria	Franqueada	PVP
2003	157	25	35
2004	157	25	35
2005	157	25	35
2006	160	25	0
2007	166	24	1
2008	198	27	8
2009	14	16	1

FONTE – Empresa Brasileira de Correios e Telégrafos - EBCT

Tabela 3.57 - Movimento de correspondência, no Município de Belém – 2004-2009

ANO	MOVIMENTO DE CORRESPONDÊNCIA			MOVIMENTO DE TELEGRAMA		
	Recebidas	Expedidas	Total	Recebidas	Expedidas	Total
2004.....	94 464 712	13 959 629	108 424 341	-	-	-
2005.....	117 563 381	16 708 132	134 271 513	102 960	101 510	204 470
2006.....	143 107 932	18 433 378	161 541 310	83 364	105 630	188 994
2007.....	166 725 864	19 683 860	186 409 724	85 356	123 178	208 534
2008.....	183 398 450	21 258 569	204 657 019	114 575	130 615	245 190
2009.....	161 712 745	17 448 214	179 160 959	65 329	79 936	145 265

FONTE – Empresa Brasileira de Correios e Telégrafos - EBCT

Tabela 3.58 - Carga transportada pelo correio, segundo meio de transporte, no Município de Belém – 2004-2008

ANO	CARGA TRANSPORTADA (Kg)		
	Via Superfície	Via Aérea	TOTAL
2004.....	20 013 642	86 871 615	106 885 257
2005.....	24 407 397	107 270 978	131 678 375
2006.....	31 911 182	125 026 204	156 937 386
2007.....	38 360 090	143 075 903	181 435 993
2008.....	42 196 099	164 537 288	206 733 387

FONTE – Empresa Brasileira de Correios e Telégrafos - EBCT

3-4 TRANSPORTES

Com dados atualizados, este item demonstra diversos aspectos do transporte rodoviário, fluvial e aéreo e destaca informações a respeito do licenciamento de veículos.

O transporte rodoviário coletivo, absolutamente o mais utilizado pela população belenense, apresenta uma frota superior a 1.800 ônibus. Disponibilizamos também a distância que separa Belém dos outros municípios do Estado do Pará.

As informações sobre transporte fluvial dizem respeito, somente ao transporte fluvial de cargas a nível nacional e internacional.

De outro modo as informações relativas ao transporte aéreo indicam a movimentação de passageiros, vôos domésticos, internacionais, e de cargas, bem como o movimento de bagagens e mala postal.

TRANSPORTE RODOVIÁRIO

Tabela 3.59 - Rodovia de acesso e distância rodoviária, do Município de Belém ao interior do Estado

(Km) (continua)

LOCALIDADE	RODOVIA DE ACESSO	DISTÂNCIA
Altamira	BR 316/Alça/PA-151-PA-252/PA-475/PA-263/BR-230	921,00
Abartetuba.....	BR-316/Alça/PA-151/PA-252	112,00
Acara	BR-316/Alça/PA-252	108,00
Alenquer	BR 316/AlçaPA-151/EntPA-151/PA-150/PA-263/BR-230/BR163	1 475,50
Alter do Chão	BR 316/AlçaPa-151/Ent pA-151/pA-252/PA-475/PA-150/PA-263/BR-163/PA457	1 502,50
Augusto Corrêa	BR 316/Pa 242/BR/308/PA-151	273,00
Bagre	BR 316/Pa -151/entPA-151/PA-252/PA-151/PA-469/T-Tocantins?pa-156/pa-368/pa-413	351,00
Baião	BR-316/Alça/PA-151/entpA-252/PA-151	273,00
Barcarena	BR 316/Alça/Pa 151	87,00
Breu Branco	BR 316/pa-409	90,20
Beja	BR 316/Alça/Pa 151/Pa- 403	122,50
Belterra	BR 316/Alça/Pa 150/Pa 263/BR 422/BR 230/BR 163	1 467,00
Boca Nova (1º Percurso)	BR 316/Pa 436/Pa 124	222,70
Boca Nova (2º Percurso)	BR 316/Pa 010/Pa 253/Pa 124	230,80
Bonito	BR 316/Pa 380	148,20
Bragança	BR 316/Pa 308	215,00
Bujaru	BR 316/Pa 140	80,00
Cachimbo	BR 316/AlçaPa151/PA-156/BR-422/BR-230/BR-163	2 092,50
Cafezal (Barcarena)	BR 316/Alça/Pa 151	90,50
Cafezal (Mag Barata)	BR 316/Pa 320/Pa 242/Pa 127/Pa 395	170,30
Cametá	BR 316/Alça/151/Tv Rio Tocantins ou BR316/Alça/ent.PA-150/PA-263/BR-222	226,00-624,60
Canindé	BR 316/Pa 140/Pa 451	227,00
Capanema	BR 316	160,00
Capitão Poço (1º Percurso)	BR 316/Pa 436/Pa 124	213,10
Capitão Poço (2º Percurso)	BR 316/Pa 010/Pa 253	218,00
Castanhal	BR 316	67,60
Colares	BR 316/Pa 140/Pa 238	100,00
Conceição do Araguaia	BR 316/Alça/PA-150/PA-2877	968,50
Concórdia do Pará	BR316/Alça/ent.PA-151/PA-252/PA-252	150,00
Curuçá	BR 316/Pa 136	132,00
Espírito Santo Tauá	BR 316/Pa 140/Pa 241	65,00
Garrafão do Norte	BR 316/PA-436/PA-124 ou BR-316-010/PA-253/PA-124	237,70/244,00
Goianesia	BR316/Alça/PA-151/Pa-252/PA-150/ent.PA-151/PA-252/PA-150	347,00
Inhangapi	BR 316/Pa 136	89,00
Igarapé-Açu	BR 316/Pa 127	121,00
Igarapé-Miri	BR 316/Alça/Pa-151	123,00
Irituia	BR 316/Pa 010/Pa 253	165,80
Itaituba	BR 316/Alça/Pa-151/PA-252/PA150/PA-263/PA156/BR-422/BR-230	1 473,00
Itupiranga	Br-316/Alça/PA-151/PA-252/PA-150/BR-230/PA-268	628,00
Jacareacanga	BR 316/Alça/Pa-151/PA-150/BR-230/PA-268	1 818,00

Jacundá	BR 316/Alça/Pa-151/PA-252/PA-150	427,00
Limoeiro do Ajuru	BR 316/Alça/Pa-151/Tv.Tocantins/PA-156	258,00

Tabela 3.59 - Rodovia de acesso e distância rodoviária do Município de Belém ao interior do Estado

(Km) (conclusão)

LOCALIDADE	RODOVIA DE ACESSO	DISTÂNCIA
Magalhães Barata	BR 316/Pa 127/Pa 395	157,20
Marabá	BR 316/Alça/PA-151/PA-252/PA-150	527,00
Maracanã	BR 316/Alça/Pa-151/PA-252	100,50
Mocajuba	BR-316/Alça/PA-151/PA-252/PA-256	245,60
Moju	BR 316/Pa 140/Pa 252	257,50
Mosqueiro	BR 316/Pa 191	60,50
Marapanim	BR 316/Pa 136/Pa 318	152,00
Marudá	BR 316/Pa 136/Pa 318	160,40
Nova Timboteua	BR 316/Pa 324	144,00
Oeiras do Pará	BR-316/Alça/PA-151/PA-252/PA-150/PA-263/PA-156/PA-368/PA-379	783,00
Ourém	BR-316/PA-436/PA-124	190,00
Paragominas	BR 316/BR- 010/Pa 256	311,00
Peixe-Boi	BR 316/Pa 324/Pa 242	151,00
Portel	BR 316/Alça/Pa-151/Tv.Rio Tocantins/PA-156/PA-368	408,00
Primavera	BR 316/Pa 124/Pa 446	194,70
Quatipuru	BR 316/Pa 124/Pa 446	207,10
Redenção	BR 316/Alça/Pa-151/PA-150	879,50
Rondon do Pará	BR 316-BR 010/BR 222	539,00
Salinópolis	BR 316/Pa 324/Pa 124	211,60
Santa Mª do Pará	BR 316/BR 010	102,20
Santana do Araguaia	BR 316/BR 010/BR 222/Pa 150/Pa 327/Pa 287	1 474,50
Santana do Bujaru	BR 316/Pa 127/Pa 252	102,40
Santana do Araguaia	BR-316/B010/BR-222/PA-150/PA-287/Pa-327 ou BR-316/Alça/PA-151/PA-242/PA-150/PA-287/PA-327	1 233,30/1 005,50
Santarém	BR 316/Alça/Pa-151/PA-252/PA-150/PA-263/BR-422/BR-230/BR-163	1 233,30
Santarém Novo	BR 316/Pa 324/Pa 438	180,10
São Caetano de Odíveas	BR 316/Pa 140	110,60
São Domingos do Capim	BR 316/Pa 127	128,90
São Félix do Tocantins	BR 316/Alça/PA-151/PA-252/PA-150	540,00
São Félix do Xingu	BR 316-Alça/Pa-151/PA-252/PA-150/PA-279	1 023,10
São Francisco do Pará	BR 316/Pa 320	89,70
São Geraldo do Araguaia	BR316/Alça/Pa-151/Pa-152/PA-150/PA-230/P-153	679,00
São João do Araguaia	Br-316/pa-151/pa-152/pa-230/pa-153	679,00
São Miguel do Guamá	Br—316/Br-010	143,80
Stª Antônio do Tauá	BR 316/Pa 140	53,60
Stª Isabel do Pará	BR 316	53,60
Tailândia	Br-316/Alça/PA-151/PA-252/Pa-150	249,00
Tomé-Açu	BR-316/PA-140/PA-252/PA-140/Pa-451 ou BR-316/Alça/PA-252/PA-140/PA-451	202,00/190,00
Tucuruí	BR-316/Alça/PA-151/PA-252/PA-150/PA-263	421,60
Velha Timboteua	BR 316/Pa 324	153,10
Vila do Conde	BR-316/Alça/PA-151/PA-483	106,00
Vigia	BR 316/BR 010/Pa 412	93,20
Viseu	BR 316/Pa 120/Pa 242	325,60

Xinguara..... BR-316/Alça/PA-151/PA-252/PA-150 763,10

FONTE – Secretaria Executiva de Transportes – SETRANS

Tabela 3.60 - Padronização visual dos ônibus, no Município de Belém- 2007

EMPRESA	Frota Total	Frota Pintada	% Modificada
Transporte Arsenal Ltda	38	29	76,32
Transbscampos Ltda	28	21	75,00
Transurb Ltda.....	44	37	84,09
Viação Guajará Ltda	90	82	91,11
Expresso Beira Alta Ltda	14	-	0,00
Viação Perpétuo Socorro.....	97	39	40,21
Viação Monte Cristo Ltda	91	87	95,60
Transp.São Luiz Ltda	49	34	69,39
Viação Rio Guamá.....	31	31	100,00
Auto Viação Icoaraciense	82	44	53,66
Transporte Nova Marambaia.....	133	80	60,15
Expresso Izabelense Ltda	15	16	106,67
Expresso Michele Ltda	28	24	85,71
Belém Rio Transportes Ltda.....	125	45	36,00
Transportes São José Ltda	16	14	87,50
Viação Princesa do Salgado	32	32	100,00
Icoaraciense/ Princesa do Salgado.....	46	40	86,96

FONTE – Companhia de Transportes do Município de Belém – CTBEL

Tabela 3.61 - Empresa de ônibus urbano, extensão da linha, frota existente, média de viagens, no Município de Belém – 2009

(conclusão)

EMPRESA E LINHA	ÔNIBUS URBANOS									
	Frota Existente				Viagem/Dia			Km Total/Dia		
	Res.	Útil	Sáb	Dom	Útil	Sáb	Dom	Útil	Sábado	Dom
Vianorte	4	61	25	19	201	172	137	10 180,76	8 457,87	6 737,84
783 Tenoné-Pça da Bandeira	-	8	3	3	27	20	17	1 353,05	981,69	837,60
784 Tenoné-Ver-o-peso(Alacid Nunes)	-	5	5	4	39	39	31	1 908,61	1 908,61	1 517,37
785 Tenoné-Ver-o-peso(Laranjeiras)	-	4	4	3	32	32	25	1 613,08	1 613,08	1 259,34
780 Tenoné-Castanheira	-	2	1	1	26	26	26	836,96	829,93	829,93
767 Satélite-Pte.Vargas	1	3	2	2	20	16	16	940,60	749,28	749,28
755 Jardim Sideral-Pça.D.Pedro II	2	7	7	5	44	36	28	1 992,67	1 633,23	1 269,29
750 Sideral-Castanheira	-	4	4	3	35	35	26	907,45	907,45	674,62
875 Icoaraci-São Bras	-	1	1	1	7	7	7	385,26	385,26	385,26
872 Icoaraci-Alm. Barroso-Paracuri I.....	-	2	2	1	14	14	7	787,28	787,28	393,64
Icoaraci- Alm.Barroso-Paracuri II.....	-	12	8	6	52	41	32	3 516,64	2 739,88	2 132,96
757 Jardim Europa-Pte.Vargas	-	3	1	1	17	8	8	1 004,18	465,30	465,30
777 Tenoné-Pte.Vargas.....	-	7	7	5	51	51	41	2 448,20	2 448,20	1 961,56
996 Estação BR-Icoaraci	1	3	2	2	25	16	16	1 131,75	724,50	724,50
Alternativa Transporte	1	7	6	4	44	37	26	3 001,58	2 524,44	1 773,20
883 Itaiteua-Outeiro-São Brás.....	1	7	6	4	44	37	26	3 001,58	2 524,44	1 773,20
Transporte Arsenal Ltda.	3	38	25	19	330	257	179	7 791,48	20 047,18	4 239,43
318 Arsenal	1	24	15	12	210	164	112	4 924,50	3 843,18	2 625,84
328 Cipriano Santos / Pte. Vargas	2	12	8	6	105	77	57	2 388,00	1 748,80	1 294,80
104 Jurunas Marambaia	-	2	2	1	15	16	10	478,98	510,70	318,79
Transbcampos Ltda.	4	12	9	7	103	79	68	2 251,04	1 749,58	1 526,32
230 Pedreira / Felipe Patroni	1	10	7	5	82	60	49	1 657,92	1 212,70	989,44
229 Pedreira / Condor	3	2	2	2	21	19	19	593,12	536,88	536,88
São Cristovão	-	3	2	2	24	17	19	611,10	432,70	483,30
230 Pedreira-Felipe Patroni.....	-	3	2	2	24	17	19	611,10	432,70	483,30
Vip Prêmio	1	7	6	5	70	62	57	2 106,93	1 865,84	1 714,60
444 Castanheira-Ver-o-peso	1	7	6	5	70	62	57	2 106,93	1 865,84	1 714,60

FONTE – Companhia de Transportes do Município de Belém – CTBEL

Tabela 3.62 - Demonstrativo do movimento de passageiros intermunicipais e interestaduais, no Terminal Rodoviário, no Município de Belém – 2007-2008

MÊS	MOVIMENTO DE PASSAGEIROS									
	Total		Embarque Intermunicipal		Embarque Interestadual		Desembarque Intermunicipal		Desembarque Interestadual	
	2007	2008	2007	2008	2007	2008	2007	2008	2007	2008
Total	2 577 845	2 566 510	2 249 456	2 231 854	139 947	148 675	181 451	178 548	6 991	7 433
Janeiro	202 727	206 557	172 225	174 956	15 928	16 767	13 778	13 996	796	838
Fevereiro	197 980	200 172	173 854	175 384	9 732	10 245	13 908	14 031	486	512
Março	201 038	201 509	176 880	176 827	9 532	10 034	14 150	14 146	476	502
Abril	182 964	181 673	161 484	159 869	8 155	8 585	12 918	12 790	407	429
Maió	190 973	192 333	168 882	169 721	8 173	8 604	13 510	13 578	408	430
Junho	199 373	200 371	175 111	175 534	9 766	10 280	14 008	14 043	488	514
Julho	288 824	296 998	248 942	255 553	19 016	20 001	19 915	20 444	951	1 000
Agosto	198 789	198 390	173 610	172 688	10 754	11 321	13 888	13 815	537	566
Setembro	193 360	191 379	168 714	166 335	10 619	11 178	13 497	13 307	530	559
Outubro	221 885	221 074	193 010	193 065	11 367	11 966	16 940	15 445	568	598
Novembro	197 468	196 082	173 326	171 541	9 787	10 303	13 866	13 723	489	515
Dezembro	302 464	279 972	263 418	240 381	17 118	19 391	21 073	19 230	855	970

FONTA – Sociedade Nacional de Apoio Rodoviário e Turístico Ltda - SINART

TRANSPORTE FLUVIAL

Tabela 3.63 - Movimento mensal de madeiras, através de navegação Interior, no porto de Belém – 2007-2009

MÊS	MOVIMENTO DE MADEIRA (t)		
	2007	2008	2009
Janeiro	41 146	43 644	-
Fevereiro	40 933	38 993	-
Março	41 802	47 952	-
Abril	45 911	41 384	-
Maió	32 266	25 875	-
Junho	57 591	27 241	-
Julho	48 291	25 712	-
Agosto	45 417	22 314	-
Setembro	48 847	25 074	-
Outubro	40 013	26 290	2 364
Novembro	38 609	18 084	1 373
Dezembro	48 147	26 007	-
TOTAL	528 973	368 570	3 737
MÉDIA MENSAL	44 081	30 714	311
MÉDIA DO 1º SEMESTRE	43 374	37 515	0
MÉDIA DO 2º SEMESTRE	44 887	23 914	623

FONTA – Companhia das Docas do Pará – CDP

Tabela 3.64 – Carregamento mensal de madeira, através de navegação em longo curso (exportação), no Porto de Belém, no Município de Belém – 2007-2009

MÊS	(t)		
	2007	2008	2009
Janeiro	41 146	43 644	14 187
Fevereiro	40 933	38 993	19 071
Março	41 802	47 952	14 181
Abril	45 911	41 384	12 258
Maio	42 266	25 875	11 482
Junho	7 591	27 241	14 280
Julho	48 291	25 712	8 958
Agosto	45 417	22 314	8 738
Setembro	48 847	25 074	11 393
Outubro	40 013	26 290	17 291
Novembro	38 609	18 084	26 264
Dezembro	48 147	26 007	24 866
TOTAL	528 973	368 570	182 969
Média Mensal.....	-	-	15 247
Média 1º semestre.....	-	-	14 243
Média 2º semestre.....	-	-	16 252

FONTES – Companhia das Docas do Pará – CDP

Tabela 3.65 - Movimentação de carga por natureza no porto de Belém e Terminal Petroquímico de Miramar, no Município de Belém – 2007-2009

TIPO DE CARGA	Quantidade (Kg)		
	2007	2008	2009
Carga geral	317 508	142 844	53 699
Granel sólido	238 181	284 793	609 426
Granel líquido	-	1 945 614	2 107 359
Carga conteneurizada	591 009	443 104	281 830

FONTES – Companhia das Docas do Pará - CDP

Tabela 3.66 – Carregamento e Descarregamento, por tipo de navegação, Porto de Belém e Terminal Petroquímico de Miramar, no Município de Belém – 2009

(t)

TIPO DE NAVEGAÇÃO	Porto de Belém	Terminal Petroq. De Miramar
Carregamento	289 520	493 712
Longo curso	278 851	-
Cabotagem	39	-
Interior	10 630	493 712
Carregamento	655 624	1 613 458
Longo curso	622 362	-
Cabotagem	29 475	1 613 458
Interior	3 787	-

FONTES – Companhia das Docas do Pará - CDP

Tabela 3.67 – Carregamento e Descarregamento, por tipo de carga, através de navegação interior (fluvial), no Porto de Belém e terminal Petroquímico de Miramar, no Município de Belém – 2009

CARGA	Porto de Belém	Terminal Petroq. De Miramar
Carregamento	10 630	493 712
Alcool Anidro	-	19 737
Diversos	10 630	-
Gasolina Comum	-	54 923
MF-180	-	36 230
MF-30	-	5 264
MF-380	-	51 161
MGO	-	23 795
Oleo Diesel	-	302 602
Descarregamento	3 787	0
Diversos	50	-
Madeira Serrada	3 737	-

FONTES – Companhia das Docas do Pará - CDP

Tabela 3.68 – Carregamento por tipo de carga e por tipo de navegação no Porto de Belém e Terminal Petroquímico de Miramar, no Município de Belém – 2009

TIPO DE CARGA POR NAVAGAÇÃO	Porto de Belém	Terminal Petroquímico de Miramar
LONGO CURSO	278 851	-
Arame de Alumínio	557	-
Artesanato de Barro	5	-
Bagagem	75	-
Bexiga Natatória	51	-
Cabos de Ferramentas	725	-
Cabos de Vassouras	127	-
Calçados	139	-
Camarão Congelado	624	-
Carne Bovina	247	-
Castanha	2 145	-
Caulim	3 131	-
Chapa de aço	234	-
Consumo de Bordo	670	-
Couro Bovino Curtido	5 182	-
Diversos	41 950	-
Ferramentas	272	-
Fosfato sólido	449	-
Frutos Secos	270	-
Grude de Peixe	19	-
Madeira em lâminas	4 228	-
Madeira Serrada	178 741	-
Maquina de corte	31	-
Minério	87	-
Miúdo de Boi	999	-
Móveis	441	-
Óleo combustível	355	-
Óleo de Palma	866	-
Óleo Diesel	80	-
Óleo Lubrificante	2	-
Palmito	1 291	-
Papel	923	-
Peixe	3 512	-
Pimenta do Reino	3 544	-
Pimenta verde	34	-
Polpa de fruta congelada	155	-
Portas de Madeira	59	-
Pré-Kit de casas	3 773	-
Resíduos	144	-
Semente de açaí	97	-
Silício metálico	22 237	-
Suco de frutas	380	-
Cabotagem	39	-
Diversos	39	-
Interior	10 630	493 712
Alcool anidro	-	19 737
Diversos	10 630	-
Gasolina Comum	-	54 923
MF-180	-	36 230
MF-30	-	5 264
MF-380	-	51 161
MGO	-	23 795
Óleo Diesel	-	302 602

FONTE - Companhia das Docas Pará – CDP

Tabela 3.69 - Frequência de embarcação, por tipo de navegação, no Porto de Belém e Terminal Petroquímico de Miramar, no Município de Belém –2009

MÊS	Porto de Belém						Total
	Longo Curso		Cabotagem		Interior (Fluvial)		
	Nacional	Estrangeira	Nacional	Estrangeira	Nacional	Estrangeira	
Janeiro	3	11	-	-	61	-	75
Fevereiro	2	14	-	-	47	-	63
Março	3	11	-	-	104	-	118
Abril	2	17	1	-	94	-	114
Maió	3	14	-	-	117	-	134
Junho	1	15	2	-	103	-	121
Julho	-	10	2	-	123	-	135
Agosto	1	11	-	-	112	-	125
Setembro	1	12	-	1	99	-	125
Outubro	-	21	-	1	112	1	138
Novembro	-	15	-	1	118	12	134
Dezembro	-	12	1	2	96	4	111
TOTAL.....	16	163	6	5	1 186	-	1 393

MÊS	Terminal Pet-roquímico de Miramar						Total
	Longo Curso		Cabotagem		Interior (Fluvial)17		
	Nacional	Estrangeira	Nacional	Estrangeira	Nacional	Estrangeira	
Janeiro	-	-	6	11	73	-	90
Fevereiro	-	-	6	11	84	-	101
Março	-	-	3	10	84	-	97
Abril	-	-	5	10	78	-	93
Maió	-	-	9	12	82	-	103
Junho	-	-	5	13	70	-	88
Julho	-	-	4	15	78	-	97
Agosto	-	-	3	12	95	-	110
Setembro	-	-	7	13	85	-	108
Outubro	15	-	8	12	89	-	124
Novembro	-	-	9	9	108	-	126
Dezembro	-	-	7	17	95	-	119
TOTAL.....	15	-	72	145	1 021	-	1 253

FORTE – Companhia das Docas do Pará - CDP

Tabela 3.70 – Carregamento por tipo de carga e por navegação no Porto de Belém e Terminal Petroquímico de Miramar, no Município de Belém -2009

TIPO DE CARGA POR NAVEGAÇÃO	(t)	
	Porto de Belém	Terminal Petroquímico de Miramar
LONGO CURSO.....	839 361	-
Arroz.....	8 227	-
Bagagem.....	3 166	-
Cimento.....	316 472	-
Coque.....	114 590	-
Diversos.....	37 812	-
Produtos químicos.....	217 960	-
Resíduos.....	332	-
Trigo.....	140 802	-
Cabotagem.....	29 475	1 613 459
Diversos.....	25 169	9 675
Gasolina comum.....	-	274 374
Gasolina de avião.....	-	4 798
GLP.....	-	193 614
MF-380.....	-	79 028
Óleo Diesel.....	-	963 948
Querosene de avião.....	-	88 022
Trigo.....	4 306	-
Interior.....	3 787	-
Diversos.....	50	-
Madeira Serrada.....	3 737	-

FORNTE - Companhia das Docas Pará - CDP

Tabela 3.71 - Movimento de carga geral contêinerizada, por tipo de navegação, no Porto de Belém, no Município de Belém – 2009

MOVIMENTO	(t)		
	Qtde	T.E.U.	Longo Curso Ton
Descarregamento.....			
Cheio.....	1 209	2 013	14 311
Vazio.....	6 601	10 978	22 681
Carregamento.....			
Cheio.....	9 470	14 506	241 427
Vazio.....	811	1 218	3 411

FORNTE – Companhia das Docas do Pará - CDP

Dezembro	-	-	-	-	-	-	-	-	-	-	-	-	-	-	-	-	-	17	-
----------------	---	---	---	---	---	---	---	---	---	---	---	---	---	---	---	---	---	----	---

Tabela 3.73 - Movimento de embarcação, por finalidade da navegação, no Porto de Belém -2009

(conclusão)

MÊS	Navio-Tanque						Passageiros						Pesquisa						
	LC		CAB		FLU		LC		CAB		FLU		LC		CAB		FLU		
	N	E	N	E	N	E	N	E	N	E	N	E	N	E	N	E	N	E	
TOTAL	-	-	-	-	-	-	-	6	-	-	896	-	2	-	-	-	-	-	-
Janeiro	-	-	-	-	-	-	-	1	-	-	33	-	1	-	-	-	-	-	
Fevereiro	-	-	-	-	-	-	-	1	-	-	28	-	1	-	-	-	-	-	
Março	-	-	-	-	-	-	-	3	-	-	82	-	-	-	-	-	-	-	
Abril	-	-	-	-	-	-	-	1	-	-	73	-	-	-	-	-	-	-	
Maio	-	-	-	-	-	-	-	-	-	-	89	-	-	-	-	-	-	-	
Junho	-	-	-	-	-	-	-	-	-	-	82	-	-	-	-	-	-	-	
Julho	-	-	-	-	-	-	-	-	-	-	105	-	-	-	-	-	-	-	
Agosto	-	-	-	-	-	-	-	-	-	-	89	-	-	-	-	-	-	-	
Setembro	-	-	-	-	-	-	-	-	-	-	83	-	-	-	-	-	-	-	
Outubro	-	-	-	-	-	-	-	-	-	-	78	-	-	-	-	-	-	-	
Novembro	-	-	-	-	-	-	-	-	-	-	85	-	-	-	-	-	-	-	
Dezembro	-	-	-	-	-	-	-	-	-	-	71	-	-	-	-	-	-	-	
MÊS	Rebocador						Turismo						Conteiner						
	LC		CAB		FLU		LC		CAB		FLU		LC		CAB		FLU		
	N	E	N	E	N	E	N	E	N	E	N	E	N	E	N	E	N	E	
TOTAL	-	-	1	-	1	16	4	2	-	-	-	-	-	-	-	-	-	-	
Janeiro	-	-	-	-	1	-	1	-	-	-	-	-	-	-	-	-	-	-	
Fevereiro	-	-	-	-	-	-	-	-	-	-	-	-	-	-	-	-	-	-	
Março	-	-	-	-	-	-	-	-	-	-	-	-	-	-	-	-	-	-	
Abril	-	-	-	-	-	-	-	-	-	-	-	-	-	-	-	-	-	-	
Maio	-	-	-	-	-	-	1	-	-	-	-	-	-	-	-	-	-	-	
Junho	-	-	-	-	-	-	1	-	-	-	-	-	-	-	-	-	-	-	
Julho	-	-	-	-	-	-	-	-	-	-	-	-	-	-	-	-	-	-	
Agosto	-	-	-	-	-	-	1	-	-	-	-	-	-	-	-	-	-	-	
Setembro	-	-	-	-	-	12	-	-	-	-	-	-	-	-	-	-	-	-	
Outubro	-	-	-	-	-	4	-	-	-	-	-	-	-	-	-	-	-	-	
Novembro	-	-	-	-	-	-	-	2	-	-	-	-	-	-	-	-	-	-	
Dezembro	-	-	1	-	-	-	-	-	-	-	-	-	-	-	-	-	-	-	
MÊS	Carga Viva						Outros						TOTAL						
	LC		CAB		FLU		LC		CAB		FLU		LC		CAB		FLU		
	N	E	N	E	N	E	N	E	N	E	N	E	N	E	N	E	N	E	
TOTAL	-	-	-	-	-	-	-	-	-	-	1	16	163	6	5	1186	17	-	
Janeiro	-	-	-	-	-	-	-	-	-	-	-	3	11	-	-	61	-	-	
Fevereiro	-	-	-	-	-	-	-	-	-	-	-	2	14	-	-	47	-	-	
Março	-	-	-	-	-	-	-	-	-	-	-	3	11	-	-	104	-	-	
Abril	-	-	-	-	-	-	-	-	-	-	-	2	17	1	-	94	-	-	
Maio	-	-	-	-	-	-	-	-	-	-	-	3	14	-	-	117	-	-	
Junho	-	-	-	-	-	-	-	-	-	-	-	1	15	-	-	103	-	-	
Julho	-	-	-	-	-	-	-	-	-	-	-	-	10	2	-	123	-	-	
Agosto	-	-	-	-	-	-	-	-	-	-	-	1	11	2	-	112	1	-	
Setembro	-	-	-	-	-	-	-	-	-	-	1	1	12	-	1	99	12	-	
Outubro	-	-	-	-	-	-	-	-	-	-	-	-	21	-	1	112	4	-	
Novembro	-	-	-	-	-	-	-	-	-	-	-	-	15	-	1	118	-	-	
Dezembro	-	-	-	-	-	-	-	-	-	-	-	-	12	1	2	96	-	-	

Fonte: Companhia das Docas do Pará-CDP

NOTA- N-nacional; E-estrangeiro;LC-longo curso; CAB-cabotagem; Flu-Fluvial

Dezembro.....	-	-	-	-	-	-	-	-	-	-	-	-	-	-	-	-	-	-
---------------	---	---	---	---	---	---	---	---	---	---	---	---	---	---	---	---	---	---

Tabela 3.74 - Movimento de embarcação, por finalidade da navegação, no Porto de Miramar, no Município de Belém –2009
(conclusão)

MÊS	Navio-Tanque						Passageiros						Pesquisa						
	LC		CAB		FLU		LC		CAB		FLU		LC		CAB		FLU		
	N	E	N	E	N	E	N	E	N	E	N	E	N	E	N	E	N	E	
Janeiro	-	-	6	11	-	-	-	-	-	-	-	-	-	-	-	-	-	-	-
Fevereiro...	-	-	6	11	-	-	-	-	-	-	-	-	-	-	-	-	-	-	-
Março	-	-	3	10	-	-	-	-	-	-	-	-	-	-	-	-	-	-	-
Abril	-	-	5	10	-	-	-	-	-	-	-	-	-	-	-	-	-	-	-
Maio	-	-	9	12	-	-	-	-	-	-	-	-	-	-	-	-	-	-	-
Junho	-	-	5	13	-	-	-	-	-	-	-	-	-	-	-	-	-	-	-
Julho.....	-	-	4	18	-	-	-	-	-	-	-	-	-	-	-	-	-	-	-
Agosto.....	-	-	3	12	-	-	-	-	-	-	-	-	-	-	-	-	-	-	-
Setembro ..	-	-	7	13	-	-	-	-	-	-	-	-	-	-	-	-	-	-	-
Outubro.....	-	-	8	12	-	-	-	-	-	-	-	-	-	-	-	-	-	-	-
Novembro..	-	-	9	9	-	-	-	-	-	-	-	-	-	-	-	-	-	-	-
Dezembro..	-	-	7	17	-	-	-	-	-	-	-	-	-	-	-	-	-	-	-
MÊS	Rebocador						Turismo						Conteiner						
	LC		CAB		FLU		LC		CAB		FLU		LC		CAB		FLU		
	N	E	N	E	N	E	N	E	N	E	N	E	N	E	N	E	N	E	
Janeiro	-	-	-	-	-	-	-	-	-	-	-	-	-	-	-	-	-	-	-
Fevereiro...	-	-	-	-	-	-	-	-	-	-	-	-	-	-	-	-	-	-	-
Março	-	-	-	-	-	-	-	-	-	-	-	-	-	-	-	-	-	-	-
Abril	-	-	-	-	-	-	-	-	-	-	-	-	-	-	-	-	-	-	-
Maio	-	-	-	-	-	-	-	-	-	-	-	-	-	-	-	-	-	-	-
Junho	-	-	-	-	-	-	-	-	-	-	-	-	-	-	-	-	-	-	-
Julho.....	-	-	-	-	-	-	-	-	-	-	-	-	-	-	-	-	-	-	-
Agosto.....	-	-	-	-	-	-	-	-	-	-	-	-	-	-	-	-	-	-	-
Setembro ..	-	-	-	-	-	-	-	-	-	-	-	-	-	-	-	-	-	-	-
Outubro.....	-	-	-	-	-	-	-	-	-	-	-	-	-	-	-	-	-	-	-
Novembro..	-	-	-	-	-	-	-	-	-	-	-	-	-	-	-	-	-	-	-
Dezembro..	-	-	-	-	-	-	-	-	-	-	-	-	-	-	-	-	-	-	-
MÊS	Carga Viva						Outros						TOTAL						
	LC		CAB		FLU		LC		CAB		FLU		LC		CAB		FLU		
	N	E	N	E	N	E	N	E	N	E	N	E	N	E	N	E	N	E	
Janeiro	-	-	-	-	-	-	-	-	-	-	-	-	-	-	-	6	11	73	-
Fevereiro...	-	-	-	-	-	-	-	-	-	-	-	-	-	-	-	8	11	84	-
Março	-	-	-	-	-	-	-	-	-	-	-	-	-	-	-	3	10	84	-
Abril	-	-	-	-	-	-	-	-	-	-	-	-	-	-	-	5	10	78	-
Maio	-	-	-	-	-	-	-	-	-	-	-	-	-	-	-	9	12	82	-
Junho	-	-	-	-	-	-	-	-	-	-	-	-	-	-	-	8	13	70	-
Julho.....	-	-	-	-	-	-	-	-	-	-	-	-	-	-	-	4	15	78	-
Agosto.....	-	-	-	-	-	-	-	-	-	-	-	-	-	-	-	3	12	98	-
Setembro ..	-	-	-	-	-	-	-	-	-	-	-	-	-	-	-	7	13	83	-
Outubro.....	-	-	-	-	-	-	-	-	-	-	-	-	15	-	-	8	12	89	-
Novembro..	-	-	-	-	-	-	-	-	-	-	-	-	-	-	-	9	9	108	-
Dezembro..	-	-	-	-	-	-	-	-	-	-	-	-	-	-	-	7	17	95	-

FONTA: Companhia das Docas do Pará-CDP

NOTA- N-nacional; E-estrangeiro;LC-longo curso; CAB-cabotagem; Flu-Fluvial

TRANSPORTE AÉREO

Tabela 3.75 - Movimento mensal aéreo doméstico de aeronave, no Município de Belém – -2008-2009

MÊS	AERONAVE			
	Pouso		Decolagem	
	2008	2009	2008	2009
Janeiro	1 624	1 579	1 629	1 581
Fevereiro	1 201	1 444	1 246	1 452
Março	1 512	1 603	1 504	1 603
Abril	1 524	1 551	1 517	1 550
Maió	1 567	1 702	1 569	1 697
Junho	1 585	1 545	1 584	1 540
Julho	1 661	1 627	1 661	1 629
Agosto	1 543	1 593	1 553	1 598
Setembro	1 571	1 618	1 568	1 612
Outubro	1 690	1 682	1 677	1 680
Novembro	1 547	1 665	1 548	1 658
Dezembro	1 701	1 752	1 701	1 754
TOTAL	18 988	19 361	18 966	19 354

FONTE – Empresa Brasileira de Infra-Estrutura Aeroportuária – INFRAERO/PA

Tabela 3.76 - Movimento mensal aéreo doméstico de passageiro, no Município de Belém – 2009

MÊS	PASSAGEIROS					
	Embarque/origem	Desembarque	Trânsito/bordo	Conexão origem	Conexão destino	Total
Janeiro	85 556	94 022	34 994	10 064	5 720	230 356
Fevereiro	74 471	60 280	22 087	6 330	3 739	166 907
Março	68 298	69 662	21 569	6 984	4 404	170 917
Abril	70 546	70 833	22 457	7 549	5 087	176 472
Maió	74 289	75 765	21 546	7 434	3 965	182 999
Junho	77 268	79 293	23 393	8 503	3 720	182 177
Julho	101 750	106 063	23 861	11 368	4 530	247 572
Agosto	85 206	87 545	25 634	9 488	4 578	212 451
Setembro	85 075	90 670	22 286	8 536	3 973	210 540
Outubro	95 480	96 948	22 801	8 163	4 020	227 412
Novembro	82 869	87 857	25 287	9 993	4 022	210 028
Dezembro	94 566	90 489	31 569	13 652	4 487	234 763
TOTAL	995 374	1 009 427	297 484	108 064	52 245	2 462 594

FONTE – Empresa Brasileira de Infra-Estrutura Aeroportuária – INFRAERO

Tabela 3.77 - Movimento mensal aéreo internacional de aeronave, no Município de Belém – 2009

MÊS	AERONAVE		
	Pouso	Decolagem	Total
Janeiro	57	55	112
Fevereiro	42	39	81
Março	37	38	75
Abril	37	36	73
Maió	29	31	60
Junho	30	32	62
Julho	49	47	96
Agosto	57	57	114
Setembro	42	44	86
Outubro	65	63	128
Novembro	45	44	89
Dezembro	68	65	133
TOTAL	558	551	1 109

FONTE – Empresa Brasileira de Infra-Estrutura Aeroportuária – INFRAERO/PA

Tabela 3.78 - Movimento aéreo doméstico comercial de carga, no Município de Belém – 2008-2009

MÊS	MOVIMENTO DE CARGA (KG)					
	Embarque		Desembarque		Trânsito	
	2008	2009	2008	2009	2008	2009
Janeiro	564 856	592 620	1 786 709	829 757	333 723	-
Fevereiro	551 476	524 135	830 352	712 771	253 586	-
Março	568 196	624 684	840 022	981 554	332 668	-
Abril	672 096	614 859	920 011	824 841	356 889	-
Maió	682 876	533 660	1 113 643	735 343	345 940	-
Junho	747 219	655 851	1 055 923	938 313	341 430	-
Julho	722 757	601 606	1 109 588	783 995	340 966	-
Agosto	600 391	781 545	1 006 300	812 209	294 574	-
Setembro	649 080	758 055	1 086 637	1 095 081	324 751	-
Outubro	665 529	861 380	1 028 466	1 101 612	318 585	-
Novembro	730 063	726 004	924 190	1 154 477	322 078	-
Dezembro	852 139	781 465	1 062 929	1 157 495	306 418	-
Total	7 349 678	8 055 864	12 765 040	10 826 448	6 794 608	-

FONTE – Empresa Brasileira de Infra-Estrutura Aeroportuária – INFRAERO/PA

Tabela 3.79 - Movimento mensal aéreo internacional de passageiro, no Município de Belém – 2009

MÊS	PASSAGEIROS						
	Embarque	Desembarque	Trânsito	Cabotagem	Conexão origem	Conexão destino	TOTAL
Janeiro	1 933	1 448	351	1 761	-	-	5 493
Fevereiro	1 439	1 348	-	259	-	-	3 046
Março	1 444	1 218	-	192	-	-	2 854
Abril	1 454	1 144	-	57	-	-	2 655
Maió	1 112	1 088	-	65	-	-	2 265
Junho	1 045	1 087	-	42	-	-	2 174
Julho	1 679	1 898	-	57	-	-	3 634
Agosto	2 006	1 659	-	83	-	-	3 748
Setembro	1 580	1 407	-	105	-	-	3 092
Outubro	1 457	1 600	-	93	-	-	3 150
Novembro	1 313	1 383	-	46	-	-	2 742
Dezembro	1 643	2 287	876	111	-	-	4 917
TOTAL	18 105	17 567	1 227	2 871	-	-	39 770

FONTE – Empresa Brasileira de Infra-Estrutura Aeroportuária – INFRAERO/PA

Tabela 3.80 - Movimento aéreo doméstico comercial de mala postal, no Município de Belém – 2009

MÊS	MOVIMENTO AÉREO DOMÉSTICO		
	Mala Postal (Kg)		
	Embarque	Desembarque/	Trânsito
Janeiro	149 000	319 000	-
Fevereiro	136 000	289 000	-
Março	185 500	337 000	-
Abril	151 500	321 500	-
Maió	154 000	338 500	-
Junho	156 500	320 500	-
Julho	170 000	366 000	-
Agosto	153 517	333 500	-
Setembro	155 500	333 000	-
Outubro	161 500	350 000	-
Novembro	144 500	301 500	-
Dezembro	139 000	316 000	-
TOTAL	1 856 517	3 925 500	-

FONTE – Empresa Brasileira de Infra-Estrutura Aeroportuária – INFRAERO

Tabela 3.81 - Movimento aéreo doméstico comercial de bagagem, no Município de Belém – 2009

Mês	Bagagem (Kg)		
	Embarque	Desembarque	Trânsito
Janeiro	1 459 894	1 527 334	686 255
Fevereiro	1 198 375	946 259	446 702
Março	987 847	991 487	416 154
Abril	988 320	1 002 942	449 257
Maio	1 043 786	1 031 326	418 914
Junho	1 140 401	1 124 650	426 485
Julho	1 601 854	1 608 445	457 855
Agosto	1 294 341	1 260 754	498 427
Setembro	1 224 758	1 216 362	417 652
Outubro	1 428 810	1 318 273	437 098
Novembro	1 159 326	1 206 526	496 652
Dezembro	1 521 851	1 329 812	507 827
TOTAL	15 049 563	14 564 170	5 659 278

FONTE – Empresa Brasileira de Infra-Estrutura Aeroportuária – INFRAERO/PA

Tabela 3.82 - Movimento mensal aéreo internacional de mala postal, no Município de Belém – 2009

MÊS	MOVIMENTO AÉREO INTERNACIONAL		
	Embarque	Desembarque	Trânsito
Janeiro	-	7	-
Fevereiro	-	26	-
Março	-	13	-
Abril	-	15	-
Maio	-	3	-
Junho	-	20	-
Julho	-	43	-
Agosto	-	34	-
Setembro	-	4	-
Outubro	91	1	-
Novembro	-	11	-
Dezembro	-	66	-
TOTAL	91	243	-

FONTE – Empresa Brasileira de Infra-Estrutura Aeroportuária – INFRAERO/PA

Tabela 3.83 - Movimento mensal aéreo internacional de carga aérea, no Município de Belém – 2009

MÊS	MOVIMENTO AÉREO INTERNACIONAL		
	Embarque	Desembarque	Trânsito
Janeiro	31 936	13 261	-
Fevereiro	28 258	10 188	-
Março	35 752	4 465	-
Abril	57 158	13 485	-
Maio	41 955	9 124	-
Junho	32 519	12 571	-
Julho	46 906	8 377	-
Agosto	55 128	6 521	-
Setembro	59 231	4 345	-
Outubro	50 523	12 485	-
Novembro	62 639	16 770	-
Dezembro	48 631	21 971	-
TOTAL	550 634	133 563	-

FONTE – Empresa Brasileira de Infra-Estrutura Aeroportuária – INFRAERO/PA

Tabela 3.84 - Movimento aéreo internacional comercial de bagagem, no Município de Belém – 2009

MÊS	BAGAGEM		
	Embarque	Desembarque	Trânsito
Janeiro	3 4864	27 762	1 846
Fevereiro	2 8321	25 839	-
Março	2 7779	23 492	-
Abril	2 8802	21 419	-
Maio	2 2763	19 545	-
Junho	2 1877	20 620	-
Julho	3 2585	36 362	-
Agosto	3 9012	28 296	-
Setembro	2 9789	24 064	-
Outubro	3 7920	28 127	-
Novembro	2 8311	25 826	-
Dezembro	4 3386	45 260	7 382
TOTAL	37 5409	326 612	9 228

FONTE – Empresa Brasileira de Infra-Estrutura Aeroportuária – INFRAERO/PA

LICENCIAMENTO DE VEÍCULO

Tabela 3.85 - Demonstrativo de frota e registro de veículos no Departamento de Trânsito do Estado do Pará, segundo o tipo, no Município de Belém – 2006-2008

TIPO	FROTA DE VEÍCULOS			LICENCIADOS/NÃO LICENCIADOS			
	2006	2007	2008	INADIMPLENTES	%/INADIMPLENTES	ADIMPLENTES	TOTAL
Automóvel.....	128 765	139 691	155 390	45 507	29,29	109 883	155 390
Caminhão.....	6 158	6 321	6 714	2 433	36,24	4 281	6 714
Caminhão Trator.....	643	665	741	171	23,08	570	741
Caminhonete.....	13 176	14 061	16 202	5 625	34,72	10 577	16 202
Camioneta.....	8 831	9 456	10 538	3 472	32,95	7 066	10 538
Ciclomotor.....	161	168	196	157	80,10	39	196
Microônibus.....	840	1 065	1 239	337	27,20	902	1 239
Motocicleta.....	22 977	28 433	39 506	16 068	40,67	23 438	39 506
Motoneta.....	4 179	5 088	6 502	3 190	49,06	3 312	6 502
Motor -Casa	-	-	12	-	-	12	12
Ônibus.....	2 272	2 367	2 533	1 013	39,99	1 520	2 533
Reboque.....	2 255	2 505	2 937	1 458	49,64	1 479	2 937
Semi-reboque.....	1 272	1 428	1 724	483	28,02	1 241	1 724
Side-car.....	47	84	96	29	30,21	67	96
Trator de Rodas.....	3	3	4	3	75,00	1	4
Trator Misto.....	2	2	2	1	50,00	1	2
Triciclo.....	19	19	38	12	31,58	26	38
Quadriciclo.....	-	-	-	-	-	-	-
Utilitário.....	20	1 048	2 058	172	8,36	1 883	2 058
TOTAL.....	192 120	212 401	246 432	80 131	32,52	166 301	246 432

FONTE – Departamento de Trânsito do Pará - DETRAN

Tabela 3.86 - Frota de veículos licenciados, não licenciados, no Município de Belém – 2007-2008

VEÍCULOS	TOTAL		
	2006	2007	2008
Adimplentes.....	136 532	150 980	166 301
Inadimplentes.....	55 588	61 421	80 131
TOTAL.....	192 120	212 401	246 432
% Inadimplência.....	28,93	28,92	32,52

FONTE: Departamento de Trânsito – DETRAN

3-5 TURISMO

Os dados sistematizados nesta área referem-se fundamentalmente à entrada e procedência de estrangeiros e aos índices de hotelaria.

INDICADORES TURÍSTICOS

Tabela 3.87 - Entrada anual de turistas estrangeiros, segundo o continente, no Município de Belém - 2009

CONTINENTES	Percentual
América do Norte.....	10,8
América do Sul.....	5,0
Ásia.....	4,8
Europa.....	35,1
América Central	0,0
Outros.....	44,3

FONTE – Companhia Paraense de Turismo - PARATUR

Tabela 3.88 - Entrada anual de turistas estrangeiros, segundo o País, no Município de Belém - 2009

PAÍS	PERCENTUAL
França	13,0
EUA	10,8
Itália	9,3
Alemanha	7,8
Argentina	5,0
Espanha	5,0
Japão	4,8
Outros Países	44,3

FONTE – Companhia Paraense de Turismo – PARATUR

HOTELARIA

Tabela 3.89 – Taxa de ocupação, hóspedes por unidade habitacional e permanência média dos turistas nas unidades hoteleiras – no Município de Belém - 2009

ESPECIFICAÇÃO	ÍNDICES
Taxa de Ocupação (%)	56,8
Relação de hóspedes por Unidade Habitacional	1,59
Permanência Média (dias)	3,15

FONTE – Companhia Paraense de Turismo - PARATUR

Tabela 3.90 - Fluxo de hóspedes na hotelaria cadastrada, segundo a residência permanente, no Município de Belém – 2009

RESIDÊNCIA PERMANENTE	FLUXO DE HÓSPEDES
Brasileiros	442.329
Estrangeiros	44.293
TOTAL	486.622

FONTE – Companhia Paraense de Turismo - PARATUR

Tabela 3.91 - Fluxo de hóspedes na hotelaria cadastrada, segundo o motivo de viagem, por residência permanente, no Município de Belém – 2009

PROCEDENCIA	MOTIVO PRINCIPAL DA VIAGEM	PERCENTUAL
Doméstico	Negócios	59,0
Internacional	Turismo	42,0

FONTE – Companhia Paraense de Turismo - PARATUR

Tabela 3.92 - Procedência dos hóspedes brasileiros nos estabelecimentos de hospedagem cadastrados, segundo a procedência por Unidade da Federação, no Município de Belém – 2009

UNIDADE DA FEDERAÇÃO	Percentual
Pará	35,6
Amazonas	13,2
São Paulo	10,0
Amapá	9,2
Minas Gerais	6,0
Paraná	5,8
Ceará	4,8
Maranhão	4,0
Rio de Janeiro	4,0
Distrito Federal	3,9
Outros	3,5

FONTE – Companhia Paraense de Turismo – PARATUR

Tabela 3.93 - Fluxo de hóspedes na hotelaria cadastrada, segundo o sexo, por residência permanente, no Município de Belém – 2009

RESIDÊNCIA PERMANENTE	SEXO	PERCENTUAL
BRASIL	MASCULINO	69,2
	FEMININO	30,8
EXTERIOR	MASCULINO	75,5
	FEMININO	24,5

FONTE – Companhia Paraense de Turismo - PARATUR

Tabela 3.94 - Demonstrativo do número de empregados na atividade turística, no Estado do Pará – 2009

EMPREGOS DIRETOS	EMPREGOS INDIRETOS	TOTAL DE EMPREGOS GERADOS
16.095	48.287	64.382

FONTE – Companhia Paraense de Turismo – PARATUR

CAPÍTULO 04

ASPECTOS FINANCEIROS

4-1 INSTITUIÇÕES FINANCEIRAS E DEMONSTRATIVOS FISCAIS E FINANCEIROS

Destacamos, neste item, as instituições financeiras que abrangem as agências bancárias oficiais e particulares. Salientamos também os demonstrativos financeiros e fiscais, demonstrativos de imposto de renda, quantitativo ativo, arrecadação do ICMS, receitas transferidas da União e do Estado para o Município. Mostramos ainda a arrecadação de taxas e impostos pela Prefeitura Municipal de Belém.

ARRECAÇÃO DE TRIBUTOS

Tabela 4.1 – Receita Arrecadada, segundo o tipo de tributo e contribuição federal, no Município de Belém – 2007-2009

(R\$1,00)

TRIBUTOS/ CONTRIBUIÇÃO	RECEITA ARRECADADA /ABSOLUTA		
	2007	2008	2009
Imposto sobre Importações.....	11 620 352,43	14 383 880,77	16 011 558,97
IPI			
Fumo	85 784 468,61	69 549 354,60	25 253 836,32
Bebidas	13 814 157,64	13 306 384,14	10 369 673,92
Outros produtos	4 549 544,94	5 579 619,65	5 458 216,46
Vinculado a Importação.....	3 698 336,20	6 171 106,44	6 072 950,74
Demais receitas	519 052,31	666 983,19	250 202,62
Imposto de Renda			
Pessoa físicas	59 191 714,74	68 250 997,35	80 915 948,18
Pessoa jurídicas	166 634 673,05	206 085 140,81	239 523 987,21
Retido na fonte	232 478 415,84	278 040 750,99	286 535 177,82
Sobre Operações Financeiras.....			
Imposto Territorial Rural.....	784 859,43	363 630,57	134 285,11
CPMF	98 689 915,11	4 924 649,71	1 366 659,64
Contribuições para o FUNDAF	527 327,51	683 270,83	1 158 789,42
Pagamento Unificado.....	99 092 031,40	11 973 208,12	139 130 283,10
Outras receitas administradas.....	7 842 218,64	10 131 985,21	16 712 885,02

FONTE – Delegacia da Receita Federal

NOTA- a arrecadação de IPI- Fumo, a partir de julho/09, passou a ser recolhida no município do estabelecimento produtor.

Tabela 4.2– Valores transferidos, por origem de recursos, no Município de Belém – 2009

(R\$1,00)

DISCRIMINAÇÃO	Valor Transferido
ICMS.....	186 001 018 ,32
IPVA.....	96 720 623,59
IPI.....	5 331 994,90

FONTE – Secretaria Executiva da Fazenda – SEFA

Tabela 4.3- Arrecadação Federal, no município de Belém - 2000-2009

(R\$1,00)

ANOS	IRPJ	IRPF	IOF	PIS/PASEP	ITR	Outras Receitas	TOTAL
2000.....	68 820 929,00	21 712 751,00	3 824 019,00	43 759 810,00	690 066,00	495 250 804,00	634 058 379,00
2001.....	88 634 762,00	24 355 543,00	4 100 780,00	64 101 990,00	760 960,00	574 601 121,00	756 5551 59,00
2002.....	150 779 754,00	25 103 596,00	6 119 660,00	64 360 708,00	742 165,00	593 161 661,00	840 267 5 64,00
2003.....	155 293 528,00	26 122 801,00	8 237 901,00	65 369 438,00	111 5346,00	675 085 639,00	931 224 6 53,00
2004.....	137 005 938,00	31 960 248,00	13 383 042,00	61 177 246,00	804 302,00	686 966 124,00	931 296 9 00,00
2005.....	151 273 370,15	36 768 421,63	20 651 442,76	81 532 759,89	709 264,33	788 798 255,16	107 9733 513,92
2006.....	198 343 102,22	44 551 859,43	32 899 302,71	107 291 885,40	103 3926,16	878 892 831,26	126 3012 907,00
2007.....	187 344 414,71	60 387 121,66	25 178 236,37	126 604 560,54	784 889,33	957 004 842,98	1 357 304 065,59
2008.....	206 085 140,81	68 250 997,35	-	-	363 630,57	-	274 699 768,73
2009.....	239 523 987,21	80 915 948,18	-	-	134 285,11	-	320 574 220,50

FONTE – Delegacia da Receita Federal

Tabela 4.4 – Demonstrativo mensal da receita arrecadada, por rubrica, no Município de Belém – 2008

MÊS	RECEITA						
	Imposto sobre Importação	IPI-Fumo	IPI –Bebidas	IPI-outros produtos	IPI –vinculado à importação	IPI-demais receitas	IRPF
Janeiro	958 801,98	5 935 584,76	1 018 646,40	435 030,39	330 153,62	62 284,21	246 1058,97
Fevereiro	685 644,91	6 693 887,93	1 573 252,83	481 835,69	352 196,42	2 428,03	194 1215,59
Março	318 827,12	5 927 066,73	786 276,86	482 411,31	101 672,12	62 414,14	267 4489,82
Abril	1 180 224,26	5 581 431,64	1 098 552,83	367 986,26	820 678,15	61 542,88	1 427 4745,46
Maió	456 954,57	5 726 852,89	390 069,01	363 681,02	141 528,65	2 519,30	698 7673,18
Junho	1 749 608,10	6 530 754,05	724 985,05	371 448,85	568 731,19	66 172,61	730 6552,95
Julho	468 192,71	6 744 689,16	1 483 621,08	385 198,44	324 711,32	73 289,41	647 2456,44
Agosto	794 106,62	5 163 465,77	1 466 130,47	571 623,21	261 943,63	844 548,90	600 3236,22
Setembro	2 512 152,69	5 213 495,98	563 758,01	541 501,24	456 723,29	75 868,85	562 6439,76
Outubro	1 709 461,86	5 113 295,25	1 127 768,15	518 561,28	868 400,57	135 115,30	571 9924,57
Novembro	1 526 235,98	5 441 147,55	1 626 663,51	455 403,92	1056 414,67	20 187,09	563 6305,77
Dezembro	2 023 669,97	5 477 682,89	1 446 659,94	604 938,04	887 952,81	20 612,47	314 6898,62
TOTAL	14 383 880,77	69 549 354,60	13 306 384,14	5 579 619,65	6 171 106,44	666 983,19	6 825 0997,35

MÊS	RECEITA						
	IRPJ	IRRF	ITR	CPMF	Contribuições p/ o Fundaf	Pagamento Unificado	Outras Receitas
Janeiro	18 853 065,23	24 684 765,70	26 291,07	2 136 965,30	22 642,03	9 080 431,95	1 087 573,14
Fevereiro	11 485 161,92	20 297 086,42	25 576,79	1 673 179,30	16 186,73	8 354 556,14	560 473,10
Março	16 631 248,44	18 937 437,75	50 145,84	106 913,40	51 575,66	90 003 519,56	467 995,76
Abril	18 033 623,30	20 959 366,29	45 698,50	92 371,94	56 403,01	10 006 006,88	1 016 114,85
Maió	13 660 711,85	19 318 100,76	31 646,31	106 793,27	50 012,15	9 154 406,44	964 194,50
Junho	13 111 124,75	22 791 338,30	27 144,74	120 701,22	49 716,26	9 911 668,34	754 495,03
Julho	24 187 332,75	22 650 729,74	40 079,79	107 961,31	84 457,15	10 090 240,56	527 264,64
Agosto	13 949 109,30	22 679 072,21	13 028,00	125 874,64	64 308,02	10 030 684,21	491 859,64
Setembro	14 561 039,60	22 508 201,45	45 462,65	109 614,99	58 462,14	9 360 982,07	707 065,63
Outubro	25 907 684,29	22 618 002,89	26 622,11	110 481,49	100 357,40	10 427 132,37	1 384 640,52
Novembro	16 442 749,24	28 447 665,58	17 232,77	111 650,15	60 068,87	9 419 876,35	1 127 194,86
Dezembro	19 262 290,14	32 148 683,90	14 702,00	122 142,70	69 081,41	10 933 703,25	1 043 113,54
TOTAL	206 085 140,81	278 040 750,99	363 630,57	4 924 649,71	68 327083	115 973 208,12	10 131 985,21

FONTE – Delegacia da Receita Federal

Tabela 4.5 - Demonstrativo mensal da receita arrecadada, por rubrica, no Município de Belém – 2009

(R\$1,00)

MÊS	RECEITA						
	Imposto sobre Importação	IPI-Fumo	IPI -Bebidas	IPI-outros produtos	IPI –vinculado à importação	IPI-demas receitas	IRPF
Janeiro	1 286 397,96	4 999 241,23	3 042 078,01	500 039,18	701 667,70	14 625,27	2 032 353,21
Fevereiro	1 567 070,10	5 573 333,21	540 621,25	441 325,94	373 390,25	18 406,30	2 165 890,82
Março	904 484,26	4 844 089,36	517 981,19	398 202,10	175 430,96	37 056,31	2 349 931,26
Abril	1 552 489,34	3 926 040,26	327 570,38	294 750,11	791 740,99	1 462,61	16 602 264,86
Maió	643 969,57	1 868 040,00	601 613,70	246 673,07	301 503,23	161 645,08	9 589 737,95
Junho	818 087,23	4 043 092,26	453 968,77	413 801,50	476 042,38	9 520,06	8 486 388,92
Julho	469 460,01	-	466 312,66	437 312,00	477 245,44	2 823,74	7 888 767,99
Agosto	1 332 554,15	-	738 743,01	475 585,47	506 491,64	2 515,84	7 043 896,29
Setembro	1 283 048,77	-	591 253,30	479 985,45	420 586,75	686,44	6 653 177,68
Outubro	3 366 783,91	-	1 026 197,39	552 175,05	495 759,76	560,70	7 100 603,26
Novembro	930 318,43	-	1 220 848,08	534 944,24	589 533,67	758,40	7 362 094,59
Dezembro	1 856 895,24	-	842 486,18	683 449,35	763 557,97	141,87	3 640 841,05
TOTAL	16 011 558,97	25 253 836,32	10 369 673,92	5 458 216,46	6 072 950,74	250 202,62	80 915 948,18

MÊS	RECEITA						
	IRPJ	IRRF	ITR	CPMF	Contribuições p/ o Fundaf	Pagamento Unificado	Outras Receitas
Janeiro	30 630 627,20	26 598 968,42	10 716,39	113 473,69	62 793,92	10 499 087,44	106 7765,79
Fevereiro	13 766 202,58	19 698 262,88	13 033,85	114 739,52	36 893,43	8 607 017,71	113 4796,51
Março	23 011 907,88	23 341 448,40	12 334,44	115 698,92	81 827,39	9 978 725,61	110 3563,07
Abril	23 083 508,61	20 992 517,76	3 241,53	101 877,62	66 362,96	9 094 936,78	119 8530,90
Maió	15 440 779,94	21 195 424,53	10 425,65	132 982,56	50 618,81	9 209 688,19	204 8844,89
Junho	16 470 600,37	22 851 688,02	5 318,95	117 997,61	77 228,18	9 681 970,21	110 2853,49
Julho	25 051 238,11	23 270 820,75	4 770,48	119 266,83	69 234,17	9 358 915,90	109 9487,72
Agosto	15 295 174,57	21 884 682,85	6 345,95	119 783,11	49 288,21	8 859 680,59	98 6428,62
Setembro	13 403 835,11	23 088 688,49	10 724,65	262,88	44 288,97	13 692 100,84	106 7594,08
Outubro	26 281 730,06	22 842 971,86	4 423,55	5 404,26	66 999,96	14 517 152,68	109 7390,24
Novembro	23 218 834,59	30 087 676,08	49 555,17	112,64	50 738692	18 301 743,91	322 6239,02
Dezembro	13 869 548,19	30 682 027,78	3 394,50	425 060,00	45 866,50	17 329 263,24	157 9390,69
TOTAL	239 523 987,21	286 535 177,82	134 285,11	1 366 659,64	1 158 789,42	139 130 283,10	1 671 2885,02

FONTE - Delegacia da Receita Federal

NOTA- a arrecadação de IPI -Fumo, a partir de julho de 2009, passou a ser recolhida no município do estabelecimento produtor.

Tabela 4.6 - Demonstrativo mensal de repasse de ICMS ao Município de Belém – 2008 / 2009

MÊS	ARRECAÇÃO DO ICMS (*)	
	2008	2009
Janeiro	14.479.946,09	16.844.714,87
Fevereiro	13.285.955,02	13.009.249,60
Março	12.590.712,38	13.358.782,49
Abril	13.200.564,19	12.657.872,42
Maió	13.432.875,50	12.422.515,47
Junho	14.453.957,48	13.653.100,79
Julho	15.678.654,92	15.026.163,36
Agosto	15.641.541,97	16.864.662,10
Setembro	16.011.612,70	16.028.315,94
Outubro	16.313.116,63	16.289.354,28
Novembro	14.865.001,54	21.959.012,77
Dezembro	15.317.068,83	17.887.274,23
TOTAL	175.271.007,25	186.001.018,32

FONTE – Secretaria Executiva da Fazenda – SEFA

Tabela 4.7 – Evolução mensal das receitas transferidas, segundo a origem de recurso da União, para Prefeitura Municipal de Belém – 2008-2009

MÊS	ORIGEM DE RECURSO					
	2008			2009		
	FPM (1)	ICMS Desoneração LC 87/96 (3)	Outros	FPM (1)	ICMS Desoneração LC 87/96 (3)	Outros
Janeiro	24 386 945	-	22 330 657	25 264 289	363 415	25 212 760
Fevereiro	26 072 074	-	20 369 733	23 552 839	363 415	21 066 102
Março	21 135 107	1 096 096	21 024 493	10 155 394	363 415	27 451 795
Abril	24 498 325	365 365	21 619 969	31 135 889	363 415	27 161 259
Maió	25 776 262	365 365	23 817 587	26 698 182	363 415	35 505 274
Junho	22 223 090	365 365	22 661 887	23 036 843	363 415	28 194 033
Julho	20 131 413	365 365	23 810 316	9 707 269	363 415	286 611 032
Agosto	24 590 058	365 365	30 761 578	28 510 583	363 415	25 619 949
Setembro	21 655 196	365 365	22 923 873	18 148 519	363 415	27 701 324
Outubro	20 610 030	-	27 081 635	20 876 815	363 415	32 516 610
Novembro	26 117 069	730 731	22 778 261	25 872 833	363 415	29 964 149
Dezembro	40 079 076	365 365	25 477 110	39 813 900	363 415	27 328 824
TOTAL	297 274 645	4 384 382	284 657 099	282 773 355	4 360 983	336 382 512

FONTE - Secretaria Municipal de Finanças - SEFIN

Tabela 4.8 – Evolução mensal das receitas transferidas, segundo a origem de recurso, do Estado para Prefeitura Municipal de Belém – 2008-2009

(R\$1,00)

MÊS	ORIGEM DE RECURSO							
	2008				2009			
	ICMS	IPVA	IPI- exportação	Outros	ICMS	IPVA	IPI- exportação	Outros
Janeiro	18 925 399	1 835 539	399 655	1 542 018	21 410 137	2 154 618	799 586	976 902
Fevereiro	16 926 414	2 121 414	1 028 063	1 817 584	16 488 138	2 398 204	558 639	236 972
Março	15 775 863	4 685 565	701 415	121 110	16 228 230	5 680 595	529 898	719 578
Abril	16 047 514	5 123 534	770 213	568 163	17 048 687	4 847 108	479 808	31 558
Maió	16 519 871	3 735 758	815 298	401 113	15 170 540	5 277 216	438 941	390 222
Junho	17 608 821	5 118 099	615 560	401 112	16 646 105	5 194 264	478 706	8 147 547
Julho	17 607 397	4 148 426	859 027	819 176	15 727 604	4 628 385	59 559	284 499
Agosto	20 501 496	4 194 056	738 249	226 482	22 234 209	5 374 484	570 277	390 222
Setembro	19 321 787	4 313 664	833 985	472 985	20 019 554	4 910 242	519 701	1 202 121
Outubro	19 250 540	3 824 137	995 385	2 680 145	20 240 252	3 639 305	461 667	1 086 061
Novembro	18 843 406	1 767 348	868 933	6 064 269	30 438 599	2 753 946	713 669	480 781
Dezembro	17 919 178	1 637 667	748 473	4 266 822	20 469 322	1 629 751	740 953	480 781
TOTAL	215 247 686	42 505 207	9 374 256	19 380 979	232 121 375	48 488 119	6 887 303	14 427 248

FONTE - Secretaria Municipal de Finanças - SEFIN

Tabela 4.9 – Evolução dos impostos arrecadados, por origem de recurso, na Prefeitura Municipal de Belém – 2008-2009

MÊS	ORIGEM DE RECURSO							
	2008				2009			
	IRRF	IPTU	ISS	ITBI	IRRF	IPTU	ISS	ITBI
Janeiro	1 157 805	1 841 670	12 706 654	628 482	666 108	719 500	14 293 317	899 093
Fevereiro	1 723 303	13 903 943	10 925 575	489 310	1 745 383	18 014 549	12 348 640	660 683
Março	1 653 946	3 721 940	11 118 613	1 199 096	1 337 793	3 950 706	13 403 677	953 002
Abril	1 867 793	1 912 276	11 512 132	312 569	1 365 159	1 921 587	13 700 583	851 280
Maió	1 784 993	2 185 730	12 157 458	465 826	1 540 653	1 898 556	12 695 436	1 272 674
Junho	2 231 258	1 812 687	12 309 099	1 145 353	1 615 799	1 936 096	13 393 800	1 074 182
Julho	1 902 842	1 797 943	13 612 207	745 381	1 583 227	1 877 661	13 948 651	1 227 379
Agosto	2 267 199	1 928 976	13 298 502	577 977	1 691 719	1 955 946	13 859 664	1 307 700
Setembro	1 908 894	1 882 758	13 851 411	800 560	1 701 974	1 847 801	14 063 288	1 027 642
Outubro	2 012 081	1 715 097	13 919 112	996 238	1 873 831	1 934 022	13 690 101	1 026 119
Novembro	1 741 102	1 661 384	14 246 048	1 085 572	1 835 090	2 116 914	15 688 323	181 773
Dezembro	3 543 695	2 191 870	15 243 879	923 296	3 359 974	2 126 760	17 405 050	1 309 822
TOTAL	23 794 915	36 556 274	154 900 690	9 669 660	20 316 710	40 300 098	168 490 438	12 791 350

FONTE – Secretaria Municipal de Finanças - SEFIN

Tabela 4.10 - Taxas mensais arrecadadas, por origem de recurso, na Prefeitura Municipal de Belém – 2008-2009

MÊS	(R\$ 1,00)					
	ORIGEM DE RECURSO					
	2008			2009		
	TLPL(1)	TPS (2)	Outras	TLPL(1)	TPS (2)	Outras
Janeiro	11 333	1 329 083	266 514	4 379	680 296	93 753
Fevereiro.....	38 449	7 096 560	527 334	23 662	3 140 017	127 278
Março	52 534	2 126 727	442 713	207 450	2 659 161	224 100
Abril	2 069 262	1 332 701	375 926	2 786 013	1 364 172	350 201
Maió	551 085	1 547 510	234 689	480 573	1 259 407	157 169
Junho	501 325	1 402 737	257 426	418 127	1 397 636	172 823
Julho.....	479 936	1 368 827	245 051	402 757	1 273 628	140 152
Agosto.....	461 980	978 887	198 466	356 383	1 219 443	146 290
Setembro.....	267 223	1 373 201	207 102	213 056	1 287 588	155 680
Outubro	196 475	1 301 648	162 218	164 932	1 440 217	149 509
Novembro.....	172 505	1 111 763	157 781	159 347	1 407 028	152 405
Dezembro.....	250 550	1 851 436	168 148	256 805	1 753 549	143 363
TOTAL	5 052 657	22 821 080	3 213 368	5 473 485	24 882 142	2 012 724

FORNTE – Secretaria Municipal de Finanças - SEFIN

(1) TLPL – Taxa de Licença para Localização. (2) TPS – Taxa de Prestação de Serviços.

Tabela 4.11 - Consolidação da receita, segundo origem de recursos, na Prefeitura Municipal de Belém - 2009

ORIGEM DOS RECURSOS	CONSOLIDAÇÃO DA RECEITA	
	Valor	%
RECEITA PRÓPRIA	503 273 067	34,32
IPTU	40 300 098	2,75
ISS	168 490 438	11,49
ITBI	12 791 350	0,87
TLPL	5 473 485	0,37
IRRF	20 316 710	1,39
Taxas Diversas	26 894 867	1,83
Outras	24 559 878	1,67
Contribuição Social	56 491 552	3,85
Contribuições Econômicas	42 918 695	2,93
Divida Ativa+Multas+Juros	27 382 337	1,87
Recolhimento Patrimonial	17 877 615	1,22
Dos Fundos	13 892 186	0,95
Diversos-Tesouro.....	3 985 429	0,27
Juros/Amort.Banco do Povo.....	425 890	0,03
Receitas de Serviços	6 008 571	0,41
Outros recursos próprios (intra-orçamentários).....	53 501 495	3,65
Deduções de receitas correntes	-159 911	-0,01
Outras deduções	-	0,00
RECEITA TRANSFERIDA	902 595 271	61,56
União	566 100 811	38,61
Constitucionais	229 790 669	15,67
FPM	282 773 355	19,28
ICMs Exportação	4 360 983	0,30
Outras (ITR/OF/CIDE/CEX).....	72 369	0,00
Deduc. de rec.p/Form.FUNDEF	-57 461 038	-3,92
Outras Transferências	336 310 142	22,94
SUS.....	287 046 261	19,58
FNDE	21 981 179	1,50
Compensação financeira-CEX	-	-0,00
FNAS	9 838 029	0,67
FEP-Fundo Especial Petróleo	2 929 089	0,20
Outras transferências	14 515 585	0,99
Estado	244 424 684	16,67
Constitucionais.....	229 997 438	15,69
ICMS	232 121 375	15,83
IPVA	48 488 119	3,31
IPI - Exportação.....	6 887 303	0,47
Dedução de FUNDEB.....	-57 499 360	-3,92
Outras Transferências	14 427 246	0,098
Transferências Multi-governamentais.....	89 149 083	6,08
FUNDEF	89 149 083	6,08
Outras Transferências	2 920 692	0,20
Instituição Privada	623 722	0,04
Pessoas	35 139	0,00
Convênios-correntes.....	2 261 831	0,15
Amortização de outros empréstimos-PBSS	487 343	0,03
Operações de Crédito	29 573 287	2,02
Convênios-capital	21 908 253	1,49
Deduções de convênios (devoluções de saldos)	-628 828	-0,04
Alienação de bens	9 079 903	0,62
RECEITA TOTAL	1 466 288 295	100,00

FORNTE - Secretaria Municipal de Finanças - SEFIN

NOTA (1) ICMS - Imposto sobre Operações Relativas à Circulação de Mercadorias e sobre Prestação de Serviços de Transporte Interestadual e Intermunicipal e de Comunicação. (2) IPVA - Imposto sobre a Propriedade de Veículos Automotores.(3)TLP+Taxa de Serviços Urbanos(TSUB)+Contribuição de Iluminação Pública.4- A taxa de Iluminação Pública a partir de 2002 através da Lei 8.226/02, passou a ser Receitas de Contribuições (Contribuição de Iluminação Pública)

IMPOSTO DE RENDA E IPTU

Tabela 4.12 - Demonstrativo de contribuinte do IPTU, ISS e arrecadação, no Município de Belém – 2009

IPTU/CONTRIBUINTE		VALOR EM R\$ 1,00	
Lançado	207 532	Lançado	135 203 018
Em débito	105 115		
% de débito	50,65%	Arrecadado	63 989 038
Quitado	102 417		
% debito	49,35%	%	47,33%
ISS/Pessoa Física/CONTRIBUINTE		VALOR EM R\$ 1,00	
Lançado	3394	Lançado	1 460 705
Em débito	1024		
% de débito	30,17%	Arrecadado	983 207
Quitado	2370		
% debito	39,83%	%	67,31%
TLPL/CONTRIBUINTE		VALOR EM R\$ 1,00	
Lançado	23 107	Lançado	11 707 156
Em débito	8 502		
% de débito	36,79%	Arrecadado	5 823 926
Quitado	14 605		
% debito	63,21%	%	49,75%

FONTE – Secretaria Municipal de Finanças - SEFIN

RELAÇÃO DE FONTES

SIGLA	NOME	PÁGINA
ANATEL	Agência Nacional de Telecomunicações	387, 388, 389
	Biblioteca Avertano Rocha	288,
CEASA	Centrais de Abastecimento do Pará S.A	357, 358,359, 360, 361, 362, 364, 369, 374, 379,
	Centro de Perícia Científica "Renato Chaves"	328, 329
CODEM	Companhia de Desenvolvimento e Administração da Área Metropolitana de Belém	45, 46, 48, 49, 105
COSANPA	Companhia de Saneamento do Pará	172,
CTBEL	Companhia de Transporte do Município de Belém	323, 324, 325, 326, 327, 328, 395, 401
CDP	Companhia de Docas do Pará	402, 403, 404, 405, 406, 407, 409, 411
CBM/PA	Corpo de Bombeiros Militar do Pará	318, 319,320,321,322,323,
DATASUS	Base de Dados do Sistema Único de Saúde	76,77,233,
	Delegacia da Receita Federal	427, 428, 429, 430
DCCIM	Delegacia de Crimes Contra a Integridade da Mulher	329, 330, 331,
DRT	Delegacia Regional do Trabalho	150,
DETRAN	Departamento de Trânsito do Pará	417,
EBCT	Empresa Brasileira de Correios e Telégrafos	389, 390
	Fundação Carlos Gomes	289, 290,
FUMBEL	Fundação Cultura de Belém	291,
	Fundação Cultural do Pará Tancredo Neves	287, 288,
	Fundação Curro Velho	290,
FUNCAP	Fundação da Criança e do Adolescente do Pará	280,281
FMAE	Fundação Municipal de Assistência ao Estudante	284,
FUNPAPA	Fundação Papa João XXVIII	275,276,277,278,279,
	Fundação Pestalozzi do Pará	214,
GBEL	Guarda Municipal de Belém	331, 332, 333,

HEMOPA	Fundação Centro de Hemoterapia e Hematologia do Pará	258, 259, 260, 261,
	Hospital de Clínicas Gaspar Viana	266,267,
HMUE	Hospital Metropolitano de Urgência e Emergência	248,249,250
HPSMU	Hospital Pronto Socorro Municipal Umarizal	241,242,243,
HPSMG	Hospital Pronto Socorro Municipal do Guamá	244,245,246,247,
HUJBB	Hospital Universitário João de Barros Barreto	250,251,252,253,254,
IBGE	Fundação Instituto Brasileiro de Geografia e Estatística	45,61,62,64,66,68,70,72,78,79,80,81,82,83,86,87,88,92,94,114,118,169,171,176,178,186,188,190,192,194,196,198,
IFPA	Instituto Federal do Estado do Pará	221, 222,223
	Instituto Felipe Smaldone	211, 212, 213,214
INFRAERO	Empresa Brasileira de Infra-estrutura Aeroportuária	412, 413, 414, 415, 416 ,
INMET	Instituto Nacional de Meteorologia	56,
IOL	Instituto Ofir Loyola	255,256,257,
IPAMB	Instituto de Previdência e Assistência do Município de Belém	237,238,271,272
JUCEPA	Junta Comercial do Pará	339, 340, 341, 342, 343, 344, 345
	Justiça Federal do Estado do Pará	300,
MS	Ministério da Saúde	233,234
MTE	Ministério do Trabalho e Emprego	150,
PARATUR	Companhia Paraense de Turismo	421, 422
PNAD	Pesquisa Nacional por Amostra de Domicílios	
	Polícia Civil	307, 308, 309, 310, 311, 312, 313, 314, 315, 316,
	Polícia Federal	317,
PROCON	Grupo Executivo de Proteção ao Consumidor	301, 302, 303, 304
	Santa Casa de Misericórdia do Pará	219, 265, 266, 267,
REDE CELPA	Centrais Elétricas do Pará S.A	383, 384
	Santa Casa de Misericórdia do Pará	262,263,264,265

SAAEB	Serviço Autônomo de Abastecimento de água e Esgoto de Belém	166, 167,
SEBRAE	Serviço de Apoio à Micro e Pequena Empresa do Pará	345, 346,
SECON	Secretaria de Economia do Município de Belém	347, 348, 349, 350, 351, 352, 354, 355, 356,
SEDUC	Secretaria Executiva de Estado de Educação e Cultura	192, 193, 194, 195, 196, 198, 199, 203, 204,
SEEL	Secretaria Executiva do Esporte e Lazer	291, 292
SEFA	Secretaria Executiva de Estado da Fazenda	427, 431,
SEFIN	Secretaria Municipal de Finanças	431, 432, 433, 434, 435
SEHAB	Secretaria Municipal de Habitação	103,
SEMAD	Secretaria Municipal de Administração	109, 110, 150,
SEMEC	Secretaria Municipal de Educação	192, 193, 196, 197, 200, 201, 202,
SEMMA	Secretaria Municipal de Meio Ambiente	108, 109,
SETRANS	Secretaria Executiva de Transporte	394,
SESAN	Secretaria Municipal de Saneamento	172, 173,
SESMA	Secretaria Municipal de Saúde	229,231,232,233,235,236,237,239,240,
SEURB	Secretaria Municipal de Urbanismo	107, 108,
SINAN	Sistema de Informação de Agravos de Notificação	234,
SINART	Sociedade Nacional de Apoio Rodoviário e Turístico Ltda.	402,
SINE	Sistema Nacional de Emprego	149, 150,
SUS	Sistema Único de Saúde	237, 242,
TRE	Tribunal Regional Eleitoral	301,
TJE	Tribunal de Justiça do Estado	295, 296
TRT	Tribunal Regional do Trabalho	296, 297, 298, 299, 300
UEPA	Universidade Estadual do Pará	224, 225,
UFPA	Universidade Federal do Pará	209, 211, 212, 213, 214, 216, 218, 219,
UFRA	Universidade Federal Rural da Amazônia	219, 220, 221,

